

กองทุนเปิดธนาชาติ อีสท์สปริง GIS Global Bond Fund

หนังสือชี้ชวนเสนอขายหน่วยลงทุน

สำหรับรอบระยะเวลาบัญชีปีที่ 3 สิ้นสุดวันที่ 23 กันยายน 2566



สารบัญ

หน้า

ส่วนข้อมูลกองทุนรวม

1. สรุปข้อมูลกองทุนรวม	1
2. ปัจจัยความเสี่ยงของกองทุนรวม.....	14
3. เครื่องมือบริหารความเสี่ยงด้านสภาพคล่องของกองทุนรวม.....	18
4. ค่าเตือน	28
5. สิทธิและข้อจำกัดของผู้ถือหน่วยลงทุน	30
6. ข้อมูลเกี่ยวกับบุคคลที่เกี่ยวข้องกับการดำเนินการของกองทุนรวม.....	32
7. ข้อมูลอื่น ๆ	43

ส่วนที่ 1 รายละเอียดโครงการจัดการกองทุนรวม

1. ชื่อ ประเภท และอายุของโครงการจัดการกองทุนรวม	1
2. จำนวนเงินทุนของโครงการจัดการกองทุนรวม มูลค่าที่ ตราไว้จำนวน ประเภท ราคาของหน่วยลงทุนที่ เสนอขาย	1
3. วัตถุประสงค์ของโครงการจัดการกองทุนรวม ชนิดกองทุนรวม ประเภทกองทุนรวม นโยบายการลงทุน ลักษณะพิเศษ การลงทุนในต่างประเทศ การลงทุนในสัญญาซื้อขายล่วงหน้า ประเภทและอัตราส่วนการ ลงทุนในหลักทรัพย์หรือทรัพย์สินอื่น หรือการหาผลตอบแทนโดยวิธีอื่นที่ จะลงทุน.....	2
4. การแบ่งชนิดหน่วยลงทุน (Class of Unit).....	8
5. การเสนอขายหน่วยลงทุนครั้งแรก	9
6. การเสนอขายภายหลังการเสนอขายครั้งแรก.....	9
7. การรับซื้อคืนหน่วยลงทุน	9
8. การสับเปลี่ยนหน่วยลงทุน	11
9. การชำระค่ารับซื้อคืน สับเปลี่ยนหน่วยลงทุนด้วยหลักทรัพย์หรือทรัพย์สินอื่นแทนเงิน	11
10. การเลื่อนกำหนดการชำระเงินค่าขายคืนหน่วยลงทุนคืนแก่ผู้ถือหน่วยลงทุน	11
11. การไม่ขายไม่รับซื้อคืนไม่สับเปลี่ยนหน่วยลงทุนตามสั่ง.....	12
12. การหยุดขายหรือรับซื้อคืนหน่วยลงทุน.....	18
13. เงื่อนไขและข้อจำกัดในการจัดสรรและการโอนหน่วยลงทุน.....	18
14. การจ่ายเงินปันผล.....	18
15. ค่าธรรมเนียมและค่าใช้จ่ายที่เรียกเก็บจากกองทุนรวมและผู้สั่งซื้อหรือผู้ถือหน่วยลงทุน.....	19
16. วิธีการคำนวณ กำหนดเวลาในการคำนวณและการประกาศมูลค่าทรัพย์สินสุทธิมูลค่าหน่วยลงทุน และ ราคาหน่วยลงทุน หลักเกณฑ์และวิธีการดำเนินการในกรณีที่มูลค่าหน่วยลงทุนไม่ถูกต้อง.....	24
17. ชื่อผู้เกี่ยวข้อง.....	28
18. รอบระยะเวลาบัญชีประจำปีของกองทุนรวม.....	29

19.	การขอมติของผู้ถือหุ้นหน่วยลงทุน และวิธีการแก้ไขโครงการจัดการกองทุนรวม หรือแก้ไขวิธีการจัดการ...	29
20.	ข้อกำหนดอื่น ๆ.....	29
21.	การดำเนินการกรณีบริษัทจัดการไม่สามารถดำรงเงินกองทุนได้ตามที่ประกาศกำหนด.....	29
22.	ผลบังคับของโครงการจัดการกองทุนรวม.....	29

ส่วนที่ 2 ข้อผูกพัน

1.	บริษัทจัดการ	1
2.	ผู้ดูแลผลประโยชน์	3
3.	นายทะเบียนหน่วยลงทุน	7
4.	ผู้จัดการจำหน่าย	8
5.	ผู้ดูแลสภาพคล่อง	8
6.	ผู้ลงทุนรายใหญ่	8
7.	ที่ปรึกษาการลงทุน	8
8.	ที่ปรึกษากองทุน	9
9.	ผู้ประกัน	9
10.	ผู้รับมอบหมายงานด้านการจัดการลงทุน (Outsource).....	9
11.	คณะตัวแทนผู้ถือหุ้นหน่วยลงทุน	9
12.	Prime Broker	9
13.	สิทธิ หน้าที่ และความรับผิดชอบของผู้ถือหุ้นหน่วยลงทุน	10
14.	การออกและส่งมอบเอกสารแสดงสิทธิในหน่วยลงทุน	12
15.	การกำหนดเวลา วิธีการ และข้อจำกัดในการจ่ายเงินปันผลแก่ผู้ถือหุ้นหน่วยลงทุน	14
16.	วิธีการชำระเงินหรือทรัพย์สินอื่น	15
17.	การจัดทำทะเบียนหน่วยลงทุน การโอนหน่วยลงทุน และข้อจำกัดในการโอนหน่วยลงทุน	16
18.	การระงับข้อพิพาทโดยกระบวนการอนุญาโตตุลาการ	17
19.	การเลิกกองทุนรวม	17
20.	การชำระบัญชีเมื่อเลิกกองทุน	21

ส่วนข้อมูลกองทุนรวม

1. สรุปข้อมูลกองทุนรวม

1.1 ประเภทและนโยบายการลงทุนของกองทุนรวม

ชื่อโครงการจัดการ (ภาษาไทย) :	กองทุนเปิดธนาชาติ อีสท์สปริง GIS Global Bond Fund
ชื่อโครงการจัดการ (ภาษาอังกฤษ) :	Thanachart Eastspring GIS Global Bond Fund
ชื่อย่อโครงการ :	T-ES-GF
วันที่ได้รับอนุมัติให้จัดตั้งและจัดการกองทุนรวม :	วันที่ 15 กันยายน 2563
วันที่จดทะเบียนกองทุนรวม :	วันที่ 24 กันยายน 2563
อายุโครงการ :	ไม่กำหนดอายุโครงการ
ประเภทกองทุน :	กองทุนรวมตราสารหนี้
ประเภทกองทุนตามนโยบายการลงทุน :	กองทุนรวมที่เน้นลงทุนแบบมีความเสี่ยงต่างประเทศ
ประเภทกองทุนรวมตามลักษณะพิเศษ :	กองทุนรวมฟีดเดอร์ (Feeder Fund) ชื่อกองทุนหลัก (กรณี Feeder Fund) : PIMCO GIS Global Bond Fund กองทุนหลักจดทะเบียนซื้อขายในประเทศ : ไอร์แลนด์ (IRELAND) เป็นกองทุน UCITS

รายละเอียดเกี่ยวกับนโยบายการลงทุน :

กองทุนเน้นลงทุนในหน่วยลงทุนของกองทุนรวมต่างประเทศเพียงกองเดียว คือ กองทุน PIMCO GIS Global Bond Fund (กองทุนหลัก) ในหน่วยลงทุนชนิด Class I (Institutional Accumulation) ซึ่งเป็น Class ที่เสนอขายผู้ลงทุนสถาบัน ไม่มีนโยบายการจ่ายเงินปันผล ในอัตราส่วนโดยเฉลี่ยในรอบปีบัญชีไม่น้อยกว่าร้อยละ 80 ของมูลค่าทรัพย์สินสุทธิของกองทุน กองทุนหลักมีวัตถุประสงค์เพื่อสร้างผลตอบแทนรวม แต่คำนึงถึงการรักษาเงินต้น และการบริหารการลงทุนอย่างรอบคอบ โดยกองทุนหลักจะลงทุนอย่างน้อย 2 ใน 3 ของมูลค่าทรัพย์สินโดยกระจายการลงทุนไปในตราสารหนี้ที่เป็นสกุลเงินสำคัญของโลก โดยปกติดูเรชั่นเฉลี่ยของกองทุนเมื่อเปรียบเทียบกับดัชนี Bloomberg Barclays Global Aggregate Index จะแตกต่างอยู่ในช่วงบวกหรือลบ 3 ปี จดทะเบียนในประเทศไอร์แลนด์ (Ireland) ดำเนินงานตามระเบียบของ UCITS กองทุนหลักตั้งกล่าวบริหารจัดการโดย Pacific Investment Management Company LLC และลงทุนในรูปสกุลเงินดอลลาร์สหรัฐ

ส่วนที่เหลือบริษัทจัดการจะลงทุนในหลักทรัพย์หรือทรัพย์สินอื่น หรือการขาดอกผลโดยวิธีอื่นตามที่คณะกรรมการ ก.ล.ต. หรือสำนักงานคณะกรรมการ ก.ล.ต. ประกาศกำหนด โดยจะลงทุนทั้งในประเทศและ/หรือต่างประเทศ

บริษัทจัดการขอสงวนสิทธิเปลี่ยนแปลงประเภทและลักษณะพิเศษของกองทุนรวมในอนาคตเป็น Fund of Funds หรือลงทุนโดยตรงในตราสาร และ/หรือหลักทรัพย์ต่างประเทศได้ หรือเปลี่ยนกลับมาเป็น Feeder Fund ได้ โดยไม่ทำให้

ระดับความเสี่ยงของการลงทุน (risk spectrum) เพิ่มขึ้น ทั้งนี้ ให้เป็นดุลยพินิจของผู้จัดการกองทุน โดยขึ้นกับสถานการณ์ตลาด และต้องเป็นไปเพื่อประโยชน์สูงสุดของผู้ถือหน่วยลงทุน อนึ่ง บริษัทจัดการจะดำเนินการแจ้งผู้ถือหน่วยลงทุนล่วงหน้าไม่น้อยกว่า 30 วัน โดยผ่าน www.eastspring.co.th หรือช่องทางอื่นใดที่บริษัทจัดการกำหนด ก่อนดำเนินการเปลี่ยนแปลงการลงทุนดังกล่าว

โดยกองทุนอาจเข้าทำสัญญาซื้อขายล่วงหน้า (Derivatives) โดยมีวัตถุประสงค์เพื่อป้องกันความเสี่ยงในอัตราแลกเปลี่ยนเงินตราต่างประเทศตามดุลยพินิจของผู้จัดการกองทุน ดังนั้น ผู้ลงทุนอาจจะขาดทุนหรือได้รับกำไรจากอัตราแลกเปลี่ยน/หรือได้รับเงินคืนต่ำกว่าเงินลงทุนเริ่มแรกได้ เช่น กรณีที่ค่าเงินสกุลเงินดอลลาร์สหรัฐ มีแนวโน้มอ่อนค่าลง ผู้จัดการกองทุนอาจพิจารณาลงทุนในสัญญาซื้อขายล่วงหน้าเพื่อป้องกันความเสี่ยงที่เกี่ยวข้องกับอัตราแลกเปลี่ยน (FX Derivatives) บางส่วน อย่างไรก็ตาม ผู้จัดการกองทุนอาจพิจารณาลงทุนในสัดส่วนที่น้อย หรืออาจพิจารณาไม่ป้องกันความเสี่ยงในกรณีที่ค่าเงินสกุลเงินดอลลาร์สหรัฐ มีแนวโน้มแข็งค่า

นอกจากนั้น กองทุนอาจพิจารณาลงทุนในสัญญาซื้อขายล่วงหน้า (Derivatives) เพื่อเพิ่มประสิทธิภาพการบริหารการลงทุน (Efficient Portfolio Management (EPM)) ได้ โดยเป็นไปตามหลักเกณฑ์หรือได้รับความเห็นชอบจากสำนักงานคณะกรรมการ ก.ล.ต. รวมทั้งอาจทำธุรกรรมการให้ยืมหลักทรัพย์ หรือธุรกรรมการซื้อโดยมีสัญญาขายคืน (Reverse Repo) ได้ นอกจากนี้ กองทุนอาจลงทุนในตราสารหนี้ที่ไม่ได้จดทะเบียนในตลาดหลักทรัพย์ (Unlisted) และตราสารหนี้ที่มีอันดับความน่าเชื่อถือต่ำกว่าระดับที่สามารถลงทุนได้ (Non-Investment grade) และตราสารหนี้ที่ไม่ได้รับการจัดอันดับความน่าเชื่อถือ (Unrated) รวมถึงลงทุนในหลักทรัพย์หรือทรัพย์สินอื่นใด หรือหาดอกผลโดยวิธีอื่นอย่างใดอย่างหนึ่งหรือหลายอย่างตามที่ประกาศคณะกรรมการ ก.ล.ต. หรือประกาศสำนักงานคณะกรรมการ ก.ล.ต. กำหนด

ทั้งนี้ กองทุนหลักอาจพิจารณาลงทุนในสัญญาซื้อขายล่วงหน้า (Derivatives) เพื่อเพิ่มประสิทธิภาพการบริหารการลงทุน (Efficient Portfolio Management (EPM)) ได้ หรืออาจลงทุนในหรือมีไว้ซึ่งตราสารที่มีสัญญาซื้อขายล่วงหน้าแฝง (Structured Note) รวมทั้งอาจทำธุรกรรมการให้ยืมหลักทรัพย์ หรือธุรกรรมการซื้อโดยมีสัญญาขายคืน (Reverse Repo) ได้ นอกจากนี้ กองทุนหลักอาจลงทุนในตราสารหนี้ที่ไม่ได้จดทะเบียนในตลาดหลักทรัพย์ (Unlisted) และตราสารหนี้ที่มีอันดับความน่าเชื่อถือต่ำกว่าระดับที่สามารถลงทุนได้ (Non-Investment grade) และตราสารหนี้ที่ไม่ได้รับการจัดอันดับความน่าเชื่อถือ (Unrated)

เงื่อนไข/ข้อจำกัดอื่น

1. บริษัทจัดการขอสงวนสิทธิ์ที่จะพิจารณาเปลี่ยนแปลงชนิดของหน่วยลงทุน (class) และ/หรือกองทุนรวมต่างประเทศตามดุลยพินิจของบริษัทจัดการ ในกรณีที่ชนิดของหน่วยลงทุน (class) หรือกองทุนรวมต่างประเทศที่กองทุนลงทุนนั้นไม่เหมาะสมอีกต่อไป หรืออาจสืบเนื่องจากการที่ชนิดของหน่วยลงทุน (class) หรือกองทุนรวมต่างประเทศที่กองทุนลงทุนมีการเปลี่ยนแปลงรายละเอียดจนอาจส่งผลกระทบต่ออย่างมีนัยสำคัญ เช่น เงื่อนไขการลงทุน นโยบายการลงทุน เป็นต้น และ/หรือได้รับผลกระทบจากเหตุการณ์ต่างๆ เช่น ภาวะตลาดและเศรษฐกิจมีความผันผวน เกิดภัยพิบัติหรือเกิดเหตุการณ์ไม่ปกติต่างๆ เป็นต้น และ/หรือในกรณีที่มีการเปลี่ยนแปลงอื่นๆ ที่กระทบต่อการลงทุน เช่น การเปลี่ยนแปลง

ในเรื่องกฎระเบียบต่างๆ ที่เกี่ยวข้องกับการลงทุนต่างประเทศ หรือในกรณีที่กองทุนไม่สามารถเข้าลงทุนในกองทุนหลักได้ หรือในกรณีที่บริษัทจัดการเห็นว่าการลงทุนในหน่วยลงทุนของกองทุนหลัก ไม่เหมาะสมอีกต่อไป อาทิ กรณีที่ผลตอบแทนของกองทุนต่างประเทศดังกล่าวต่ำกว่าผลตอบแทนของกองทุนอื่นๆ ที่มีนโยบายการลงทุนใกล้เคียงกันอย่างมีนัยสำคัญ หรือติดต่อกันเป็นระยะเวลาานาน หรือผลตอบแทนของกองทุนต่างประเทศดังกล่าวต่ำกว่าตัวชี้วัด (Benchmark) ร้อยละ 5 ต่อปีปฏิทิน หรือการลงทุนของกองทุนต่างประเทศไม่เป็นไปตามหนังสือชี้ชวนหรือโครงการ หรือเมื่อกองทุนต่างประเทศกระทำความผิดร้ายแรงตามความเห็นของหน่วยงานที่กำกับดูแลกองทุนต่างประเทศหรือมีการเปลี่ยนแปลงกฎระเบียบที่อาจส่งผลกระทบต่อผลการดำเนินการของกองทุนในฐานะผู้ลงทุน หรือมีการเปลี่ยนแปลงผู้บริหารของกองทุนรวมต่างประเทศดังกล่าว หรือบริษัทจัดการขอสงวนสิทธิที่จะเปลี่ยนการส่งคำสั่งซื้อขายหน่วยลงทุนของกองทุนหลักจากประเทศไอร์แลนด์ เป็นประเทศอื่น ๆ โดยคำนึงถึงและรักษาผลประโยชน์ของผู้ถือหน่วยลงทุนและความเหมาะสมในทางปฏิบัติ เป็นสำคัญ รวมถึงขอสงวนสิทธิในการเปลี่ยนแปลงสกุลเงินซื้อขายในกองทุนหลักจากสกุลเงินดอลลาร์สหรัฐ เป็นสกุลเงินอื่นได้ตามความเหมาะสม โดยคำนึงถึงประโยชน์ของผู้ถือหน่วยลงทุนโดยรวม

ทั้งนี้ การเปลี่ยนแปลงดังกล่าวจะไม่ขัดกับวัตถุประสงค์และนโยบายการลงทุนของกองทุน และคำนึงถึงและรักษาผลประโยชน์ของผู้ถือหน่วยลงทุนเป็นสำคัญ โดยไม่ถือว่าเป็นการดำเนินงานที่ผิดไปจากรายละเอียดโครงการ และถือว่าได้รับความเห็นชอบจากผู้ถือหน่วยลงทุนแล้ว

2. กองทุนมีนโยบายการลงทุนในหรือมีไว้ซึ่งกองทุนรวมต่างประเทศเพียงกองทุนเดียว โดยเฉลี่ยในรอบปีบัญชีไม่น้อยกว่าร้อยละ 80 ของมูลค่าทรัพย์สินสุทธิของกองทุน และการลงทุนในต่างประเทศ โดยเฉลี่ยในรอบปีบัญชีไม่น้อยกว่าร้อยละ 80 ของมูลค่าทรัพย์สินสุทธิของกองทุน

ทั้งนี้ ความในวรรคหนึ่ง จะไม่นำมาบังคับใช้ในช่วงระยะเวลาไม่เกิน 30 วันนับตั้งแต่วันจดทะเบียนกองทรัพย์สินเป็นกองทุนรวม และไม่นำมาบังคับใช้ในช่วง 30 วันก่อนเลิกกองทุน หรือช่วงระยะเวลาที่กองทุนจำเป็นต้องรอการลงทุนและ/หรือในช่วงที่ผู้ลงทุนทำการขายคืนหรือสับเปลี่ยนหน่วยลงทุน หรือมีการโอนย้ายกองทุนจำนวนมาก ซึ่งมีระยะเวลาไม่เกิน 10 วันทำการ ทั้งนี้ ยังคงต้องคำนึงถึงประโยชน์ผู้ลงทุนเป็นสำคัญ

3. ในกรณีที่กองทุนมีการลงทุนในกองทุนปลายทางในต่างประเทศ (กองทุนหลัก) ไม่น้อยกว่าร้อยละ 5 ของมูลค่าทรัพย์สินสุทธิของกองทุนปลายทางในต่างประเทศ และกองทุนปลายทางในต่างประเทศดังกล่าวที่กองทุนเข้าลงทุนมีมูลค่าทรัพย์สินสุทธิลดลงในลักษณะใดลักษณะหนึ่งดังนี้

(ก) มูลค่าทรัพย์สินสุทธิ ณ วันใดวันหนึ่งลดลงเกินกว่าสองในสามของมูลค่าทรัพย์สินสุทธิของกองทุนปลายทางในต่างประเทศ (กองทุนหลัก)

(ข) ยอดรวมของมูลค่าทรัพย์สินสุทธิของกองทุนปลายทางในต่างประเทศ (กองทุนหลัก) ลดลงในช่วงระยะเวลา 5 วันทำการติดต่อกัน คิดเป็นจำนวนเกินกว่าสองในสามของมูลค่าทรัพย์สินสุทธิของกองทุนปลายทางในต่างประเทศ (กองทุนหลัก) นั้น

บริษัทจัดการจะดำเนินการดังต่อไปนี้

3.1 แจ้งเหตุที่กองทุนปลายทางในต่างประเทศ (กองทุนหลัก) มีมูลค่าลดลงตามที่กล่าวมาข้างต้นพร้อมแนวทางการดำเนินการโดยคำนึงถึงประโยชน์ที่ดีที่สุดของผู้ถือหน่วยลงทุนโดยรวมให้สำนักงานคณะกรรมการ ก.ล.ต.และผู้ถือหน่วยลงทุนทราบภายใน 3 วันทำการนับแต่วันที่ปรากฏเหตุ

ทั้งนี้ แนวทางการดำเนินการดังกล่าว อาทิเช่น บริษัทจัดการจะคัดเลือกกองทุนรวมในต่างประเทศกองทุนใหม่ เพื่อเป็นกองทุนหลักแทนกองทุนเดิม โดยกองทุนต่างประเทศกองทุนใหม่ดังกล่าว จะมีนโยบายการลงทุนที่สอดคล้องกับวัตถุประสงค์ และ/หรือ นโยบายการลงทุนของกองทุนตามที่กำหนดไว้ในโครงการ หรือ เลิกกองทุน เป็นต้น โดยแนวทางการดำเนินการดังกล่าวข้างต้น ไม่ถือว่าเป็นการดำเนินงานที่ผิดไปจากรายละเอียดโครงการ และถือว่าได้รับความเห็นชอบจากผู้ถือหน่วยลงทุนแล้ว

3.2 ดำเนินการตามแนวทางการดำเนินการตามข้อ 3.1 ให้แล้วเสร็จภายใน 60 วันนับแต่วันที่ปรากฏเหตุ หรือเป็นไปตามที่ประกาศกำหนด

3.3 ในกรณีที่มิใช่เหตุจำเป็นและสมควร บริษัทจัดการอาจขอผ่อนผันระยะเวลาการดำเนินการตามข้อ 3.2 ต่อสำนักงานคณะกรรมการ ก.ล.ต. ได้ โดยในการยื่นขอผ่อนผัน บริษัทจัดการต้องยื่นความเห็นของผู้ดูแลผลประโยชน์มาเพื่อประกอบการพิจารณาของสำนักงานคณะกรรมการ ก.ล.ต. และต้องยื่นขอผ่อนผันต่อสำนักงานคณะกรรมการ ก.ล.ต. ก่อนครบกำหนดระยะเวลาดำเนินการดังกล่าว เพื่อให้สำนักงานคณะกรรมการ ก.ล.ต. มีเวลาในการพิจารณาผ่อนผัน

3.4 รายงานผลการดำเนินการให้สำนักงานคณะกรรมการ ก.ล.ต. ทราบภายใน 3 วันทำการนับแต่วันที่ดำเนินการแล้วเสร็จ

3.5 เปิดเผยข้อมูลเกี่ยวกับการดำเนินการของกองทุนรวมตามข้อ 3.1 ต่อผู้สนใจจะลงทุน เพื่อให้ผู้ที่สนใจลงทุนรับรู้และเข้าใจเกี่ยวกับสถานะของกองทุนรวม ทั้งนี้ บริษัทจัดการต้องดำเนินการให้บุคลากรที่เกี่ยวข้องเปิดเผยข้อมูลเกี่ยวกับการดำเนินการดังกล่าวด้วย

4. กองทุนหลักมีการจำกัดการไถ่ถอนหน่วยลงทุนของกองทุนหลัก กรณีที่ผู้ถือหน่วยลงทุนของกองทุนหลักไถ่ถอนหน่วยลงทุนเกินกว่าร้อยละ 10 ของมูลค่าทรัพย์สินสุทธิของกองทุนหลัก กองทุนหลักจะทยอยรับคำสั่งไถ่ถอนหน่วยลงทุน และจัดสรรการไถ่ถอนตามสัดส่วนที่ผู้ถือหน่วยลงทุนได้ส่งคำสั่งมา เพื่อไม่ให้มีการไถ่ถอนเกินกว่าร้อยละ 10 ของมูลค่า

ทรัพย์สินสุทธิของกองทุนหลัก โดยคำสั่งไถ่ถอนที่เกินกว่าร้อยละ 10 ของมูลค่าทรัพย์สินสุทธิของกองทุนหลัก กองทุนหลัก จะทำรายการให้ในวันทำการถัดไป โดยคำสั่งดังกล่าวจะได้รับสิทธิในการจัดสรรก่อน

รายละเอียดกองทุนหลัก : กองทุน PIMCO GIS Global Bond Fund

กองทุนหลักที่กองทุนจะลงทุน คือ กองทุน PIMCO GIS Global Bond Fund ซึ่งเป็นกองทุนรวมตราสารหนี้ ซึ่งจดทะเบียนในประเทศไอร์แลนด์ (Ireland) และเป็นกองทุนย่อยกองทุนหนึ่งภายใต้ Umbrella Fund ชื่อ กองทุน PIMCO Funds: Global Investors Series plc (ตามหนังสือชี้ชวนของกองทุน PIMCO Funds: Global Investors Series plc Prospectus จะเรียกลักษณะของกองทุนย่อยแต่ละกองทุนย่อยว่า “Funds”) ภายใต้ระเบียบของ The Central Bank of Ireland

PIMCO GIS Global Bond Fund ดำเนินงานตามระเบียบของ UCITS (Undertaking for Collective Investment in Transferable Securities) ทั้งนี้ ในส่วนของกองทุนย่อย PIMCO GIS Global Bond Fund เป็นกองทุนรวมที่เสนอขายให้กับผู้ลงทุนต่างๆ ทั้งผู้ลงทุนทั่วไป (retail investors) และผู้ลงทุนสถาบัน (institutional investors) และผู้ถือหน่วยลงทุนสามารถเข้าถึงข้อมูล PIMCO GIS Global Bond Fund เพื่อศึกษาข้อมูลเพิ่มเติมได้ที่ :

<https://www.pimco.com.sg/en-sg/investments/gis/global-bond-fund/inst-acc>

ชื่อกองทุนหลัก	PIMCO GIS Global Bond Fund
Class	Institutional Class Accumulation
ISIN Code	IE0002461055
Bloomberg Code	PIMGBAI : ID
วันจัดตั้งกองทุน (Inception Date)	12 มีนาคม 2541
สกุลเงินฐาน (base currency)	USD (ดอลลาร์สหรัฐ)
ตัวชี้วัด (Benchmark)	Bloomberg Barclays Global Aggregate USD Hedged Bloomberg Ticker : LEGATRUH Index
วัตถุประสงค์และนโยบายการลงทุน	กองทุน PIMCO GIS Global Bond Fund (Master Fund) กองทุนมีวัตถุประสงค์หลักเพื่อสร้างผลตอบแทนรวม แต่คำนึงถึงการรักษาเงินต้น และการบริหารการลงทุนอย่างรอบคอบ โดยกองทุนจะลงทุนอย่างน้อย 2 ใน 3 ของมูลค่าทรัพย์สินโดยกระจายการลงทุนไปในตราสารหนี้ที่เป็นสกุลเงินสำคัญของโลก โดยปกติดูเรชั่นเฉลี่ยของกองทุนเมื่อเปรียบเทียบกับดัชนี Bloomberg Barclays Global Aggregate Index จะแตกต่างกันในช่วงบวกหรือลบ 3 ปี ทั้งนี้กองทุนจะลงทุนหลักในตราสารหนี้ที่ได้รับการจัดอันดับที่สามารถลงทุนได้ (Investment Grade

	<p>Fixed income instruments) แต่ในบางกรณีก็สามารถลงทุนในตราสารหนี้ที่ได้รับการจัดอันดับต่ำกว่าอันดับที่สามารถลงทุนได้ ได้แก่ อันดับต่ำกว่า Baa โดย Moody's, หรือต่ำกว่า BBB โดย S&P หรืออันดับเทียบเท่า โดย Fitch ในสัดส่วนไม่เกินร้อยละ 10 ของมูลค่าทรัพย์สินสุทธิ ทั้งนี้ ยกเว้นการลงทุนในตราสารที่เกี่ยวข้องกับสินเชื่อภาคอสังหาริมทรัพย์ (mortgage-backed securities) ที่สามารถลงทุนได้โดยไม่ต้องคำนึงถึงการจัดอันดับเครดิตเรตติ้ง อย่างไรก็ตาม ถึงแม้ว่าการลงทุนใน mortgage-backed securities จะไม่มีการกำหนดเครดิตเรตติ้งขั้นต่ำที่จะสามารถลงทุนได้ แต่การลงทุนใน mortgage-backed securities ที่ได้รับการจัดอันดับต่ำกว่าอันดับที่สามารถลงทุนได้จะถูกนับรวมเข้ากับสัดส่วนการลงทุนในตราสารที่ได้รับการจัดอันดับต่ำกว่าอันดับที่สามารถลงทุนได้ที่ไม่เกินร้อยละ 10 ของมูลค่าทรัพย์สินสุทธิ</p> <p>อนึ่ง กองทุนไม่มีข้อจำกัดในการลงทุนในหลักทรัพย์ที่ออกโดยประเทศกำลังพัฒนาหรือกลุ่มประเทศในตลาดเกิดใหม่</p> <p>กองทุนมีกลยุทธ์ในการบริหารแบบเชิงรุก (Active) และกระจายการลงทุน (diversified) ไปยังตราสารหนี้ทั่วโลก เพื่อสร้างผลตอบแทนรวม โดยการปรับใช้กระบวนการลงทุนและปรัชญาการลงทุนของที่ปรึกษาการลงทุน</p> <p>กองทุนอาจมีการลงทุนทั้งตราสารหนี้ที่ไม่ใช่สกุลเงินเหรียญสหรัฐ และการลงทุนในค่าเงินที่ไม่ใช่สกุลเงินเหรียญสหรัฐ ซึ่งโดยรวมแล้วสัดส่วนของสกุลเงินที่ไม่ใช่สกุลเงินเหรียญสหรัฐจะถูกจำกัดไม่เกินร้อยละ 20 ของมูลค่าทรัพย์สินสุทธิ ดังนั้นการเปลี่ยนแปลงของตราสารหนี้ที่ไม่ใช่สกุลเงินเหรียญสหรัฐ และการลงทุนในค่าเงินที่ไม่ใช่สกุลเงินเหรียญสหรัฐ อาจมีผลกระทบต่อผลตอบแทนการลงทุนได้ การป้องกันความเสี่ยงด้านค่าเงิน รวมถึงการลงทุนในสกุลเงินต่างๆ ผ่านเครื่องมือต่างๆ เช่น สัญญา Futures, options และ swap (ซึ่งอาจจะซื้อขายในตลาดหลักทรัพย์หรือนอกตลาดหลักทรัพย์) และอาจทำสัญญาซื้อขายเงินตราล่วงหน้าได้เช่นกัน ตราสารอนุพันธ์ทางการเงินอาจถูกนำไปใช้เพื่อ (1) เพื่อวัตถุประสงค์สำหรับการป้องกันความเสี่ยงและ/หรือ (2) เพื่อวัตถุประสงค์ในการลงทุน เช่น กองทุนอาจใช้สัญญาซื้อขายล่วงหน้าซึ่งจะอิงอยู่กับสินทรัพย์อ้างอิง (underlying assets) หรือภาคธุรกิจซึ่งได้รับอนุญาตภายใต้นโยบายการลงทุนของกองทุนเท่านั้น (1) เพื่อ</p>
--	--

	<p>ป้องกันความเสี่ยงด้านสกุลเงิน (2) เพื่อแทนการเข้าไปมีสถานะในสินทรัพย์อ้างอิง (underlying assets) ในกรณีที่ปรึกษาการลงทุนเห็นว่าการมีสถานะในสัญญาซื้อขายล่วงหน้าคุ้มค่ากว่าการมีสถานะในสินทรัพย์โดยตรง (3) เพื่อดำเนินการเรื่องความเสี่ยงด้านอัตราดอกเบี้ยตามทัศนะของที่ปรึกษาการลงทุน และ/หรือ (4) เพื่อให้มีฐานะการลงทุนในส่วนประกอบและผลตอบแทนของดัชนีใดดัชนีหนึ่ง (ใช้สำหรับกรณีที่กองทุนอาจไม่สามารถลงทุนโดยตรง)</p> <p>กองทุนไม่สามารถลงทุนในตราสารที่สามารถแปลงเป็นตราสารทุนในสัดส่วนที่เกินกว่าร้อยละ 25 ของมูลค่าทรัพย์สิน และไม่สามารถลงทุนในตราสารทุนในสัดส่วนที่เกินร้อยละ 10 ของมูลค่าทรัพย์สินสุทธิ และเมื่อรวมการลงทุนใน (1) หลักทรัพย์ที่สามารถแปลงเป็นตราสารทุน, (2) ตราสารทุน (รวมถึง Warrant), (3) ใบรับรองการฝากเงิน (certificates of deposit) และ (4) ใบรับประกันการชำระเงินโดยธนาคารพาณิชย์ (bankers' acceptance) ต้องมีสัดส่วนไม่เกิน 1 ใน 3 ของมูลค่าทรัพย์สินกองทุน</p> <p>กองทุนอาจมีการลงทุนในหน่วยลงทุนของกองทุนอื่นไม่เกินร้อยละ 10 ของมูลค่าทรัพย์สินสุทธิ ทั้งนี้กองทุนอาจสามารถลงทุนในตราสารที่ไม่มีสภาพคล่อง และใน Loan participations และใน Loan assignment รวมกันได้ไม่เกิน 10% ของมูลค่าทรัพย์สิน</p> <p>การใช้ตราสารอนุพันธ์ทางการเงิน (ไม่ว่าเพื่อวัตถุประสงค์สำหรับการป้องกันความเสี่ยงและ/หรือเพื่อวัตถุประสงค์ในการลงทุน) จะทำให้มีฐานะการลงทุนที่เพิ่มขึ้น (leverage) โดยระดับของ leverage สำหรับกองทุนคาดว่าจะอยู่ระหว่างร้อยละ 0 ถึง 600 ของมูลค่าสินทรัพย์สุทธิ</p>
อายุกองทุน	ไม่กำหนด
นโยบายจ่ายเงินปันผล	ไม่มี
วันทำการซื้อขายหน่วยลงทุน	ทุกวันทำการ
ผู้จัดการกองทุน (Investment Manager)	PIMCO Global Advisors (Ireland) Limited, Registered Office : 30 Herbert Street, Dublin 2, Ireland.
ผู้บริหารการลงทุน/ที่ปรึกษาการลงทุน (Investment Advisor)	Pacific Investment Management Company LLC, 650 Newport Center Drive, Newport Beach, California 92660, USA.

ผู้รักษาทรัพย์สินของกองทุน (Custodian Bank)	State Street Custodial Services (Ireland) Limited Registered Office : 78 Sir John Rogerson's Quay, Dublin 2, D02 HD32, Ireland.
Administrator	State Street Fund Services (Ireland) Limited Registered Office : 78 Sir John Rogerson's Quay, Dublin 2, D02 HD32, Ireland.
ผู้สอบบัญชี (Auditor)	PricewaterhouseCoopers One Spencer Dock, North Wall Quay, Dublin 1, Ireland.
Website	https://www.pimco.com.sg/en-sg/investments/gis/global-bond-fund/inst-inc
ค่าธรรมเนียมการจัดการ (Management Fee)	ร้อยละ 0.49 ต่อปีของมูลค่าทรัพย์สินสุทธิของกองทุน
ค่าธรรมเนียมการขาย (Subscription Fee)	ไม่เกิน 5%

หมายเหตุ :

1. ในกรณีที่กองทุนรวมต่างประเทศ (กองทุนหลัก) คืนเงินค่าธรรมเนียมการจัดการบางส่วน เพื่อเป็นค่าตอบแทนเนื่องจากการที่กองทุนนำเงินไปลงทุนในกองทุนรวมต่างประเทศ (loyalty fee หรือ rebate) บริษัทจัดการจะดำเนินการให้เงินจำนวนดังกล่าวตกเป็นทรัพย์สินของกองทุน
2. อนึ่ง กองทุนหลักอาจมีการแก้ไขเพิ่มเติม หรือเปลี่ยนแปลงการเรียกเก็บค่าธรรมเนียมและค่าใช้จ่ายต่าง ๆ ของกองทุนหลักได้ ในกรณีที่กองทุนหลักมีการแก้ไขเพิ่มเติมโครงการจัดการ บริษัทจัดการขอสงวนสิทธิที่จะแก้ไขเพิ่มเติมโครงการให้สอดคล้องกับการเปลี่ยนแปลงของกองทุนหลักโดยถือว่าได้รับมติจากผู้ถือหุ้นแล้ว และจะแจ้งให้ผู้ถือหุ้นลงทุนทราบตามที่ประกาศสำนักงานคณะกรรมการ ก.ล.ต.กำหนด

ตัวชี้วัด (Benchmark)

ดัชนี Bloomberg Global Aggregate Total Return Index Hedged THB สัดส่วน (%) : 100.00

หมายเหตุ : โดยปรับด้วยอัตราแลกเปลี่ยนเพื่อเทียบกับค่าสกุลเงินบาท ณ วันที่ คำนวณผลตอบแทน

ควรเปรียบเทียบกับตัวชี้วัดของกองทุนหลัก คือ Bloomberg Global Aggregate Total Return Index Hedged THB สัดส่วน (%) : 100.00

หมายเหตุ : ในรูปเงินบาท โดยปรับด้วยอัตราแลกเปลี่ยน เพื่อเทียบกับค่าสกุลเงินบาท ณ วันที่ คำนวณผลตอบแทน

1.2 การแบ่งชนิดหน่วยลงทุน และสิทธิประโยชน์ของผู้ถือหน่วยลงทุนแยกตามชนิดของหน่วยลงทุน

การแบ่งชนิดหน่วยลงทุน : ไม่มี

ประเภทการแบ่งชนิดหน่วยลงทุน : ไม่มี

รายละเอียดเพิ่มเติม (การแบ่งชนิดหน่วยลงทุน) :

1.3 ลักษณะที่สำคัญของกองทุนรวม

- นักลงทุนที่ต้องการกระจายความเสี่ยงในการลงทุนไปยังต่างประเทศ และยอมรับความเสี่ยงของการลงทุนในหลักทรัพย์หรือทรัพย์สินที่เป็นตราสารหนี้ในต่างประเทศ และความผันผวนของการเปลี่ยนแปลงของอัตราดอกเบี้ยและสกุลเงินต่างๆ ที่กองทุนต่างประเทศ (Master Fund) เข้าลงทุนได้
- ผู้ลงทุนควรลงทุนในกองทุนนี้ ขึ้นอยู่กับวัตถุประสงค์ในการลงทุนของผู้ลงทุน โดยจะต้องคำนึงถึงระยะเวลาที่จะสามารถลงทุนได้ ผลตอบแทนที่คาดหวัง และความเสี่ยงที่รับได้จากการลงทุน
- ผู้ลงทุนที่สามารถรับความผันผวนของเงินลงทุนและผลตอบแทนทั้งในระยะสั้น และระยะยาวได้

1. ผลการดำเนินงานย้อนหลังของกองทุนหลัก

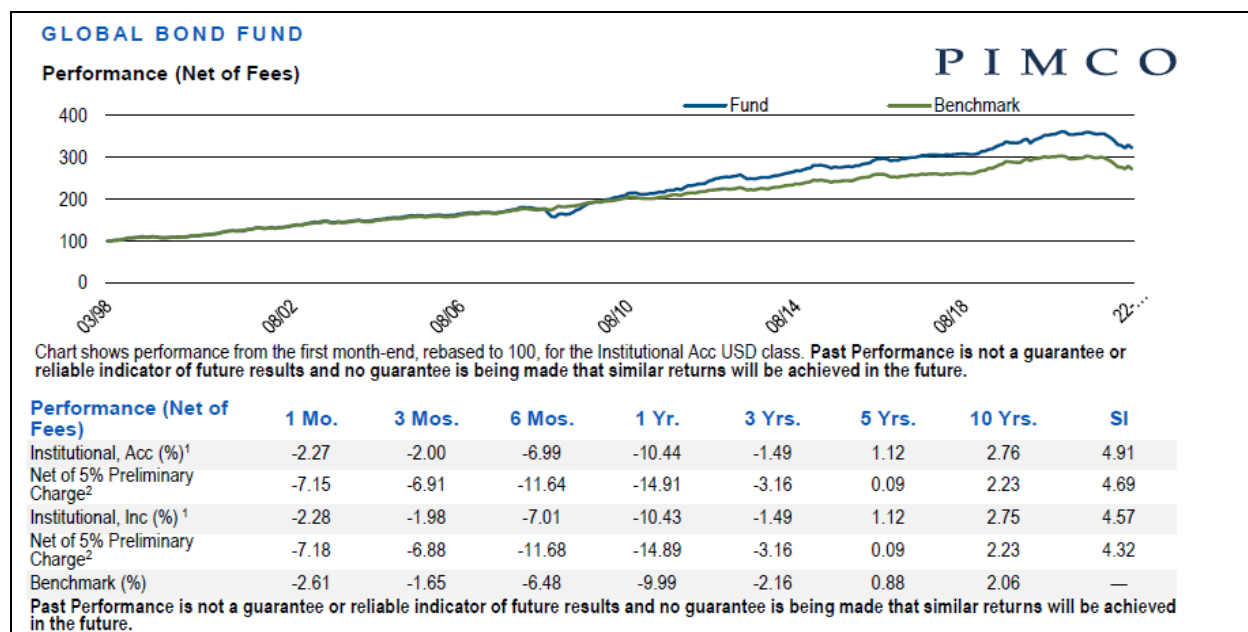

แหล่งที่มาของข้อมูล : Fund Fact ณ วันที่ 31 สิงหาคม 2565

2. ข้อมูลการลงทุนของกองทุน

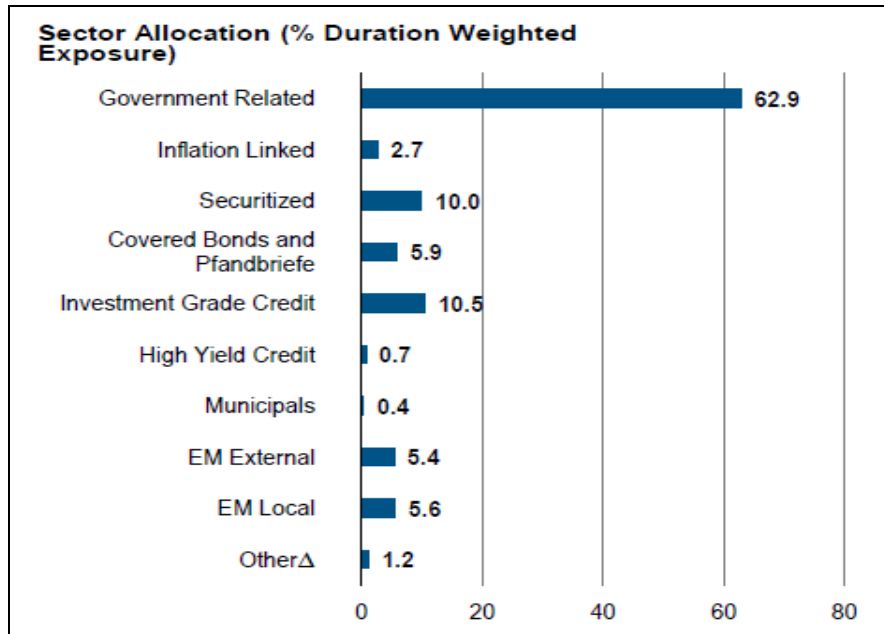

ชื่อทรัพย์สินที่ลงทุนสูงสุด 10 อันดับแรก

Top 10 Holdings (% Market Value)*

FNMA TBA 3.5% AUG 30YR	6.8
FNMA TBA 4.0% AUG 30YR	4.5
U S TREASURY BOND	2.2
FNMA TBA 3.5% JUL 30YR	1.6
NYKREDIT REALKREDIT AS SEC IO10	1.3
FNMA TBA 3.0% AUG 30YR	1.1
U S TREASURY BOND	1.0
PIMCO-GLB BD X-USZ ACC	0.9
U S TREASURY NOTE	0.8
SINGAPORE GOVERNMENT	0.8

*Top 10 holdings as of 06/30/2022, excluding derivatives.

แหล่งที่มาของข้อมูล : Fund Fact ณ วันที่ 31 สิงหาคม 2565

1.4 ผลตอบแทนที่ผู้ลงทุนจะได้จากเงินลงทุน

กำไรส่วนเกินจากการขายคืนหน่วยลงทุน ผู้ถือหน่วยลงทุนมีโอกาสรับผลตอบแทนจากการลงทุนในรูปกำไรจากมูลค่าหน่วยลงทุนที่เพิ่มขึ้นจาก กำไรส่วนต่างของราคาหลักทรัพย์ ที่กองทุนเข้าลงทุน เช่น หากท่านซื้อหน่วยลงทุนในราคาเสนอขายที่ 10.00 บาทต่อหน่วย และต่อมาราคารับซื้อคืนหน่วยลงทุนเพิ่มขึ้นเป็น 10.40 บาทต่อหน่วย แสดงว่าผู้ถือหน่วยลงทุนได้กำไรเป็นจำนวน 0.40 บาทต่อหน่วย ดังนั้นเมื่อกองทุนรับซื้อคืนหน่วยลงทุนตามเงื่อนไขที่กำหนดในหนังสือชี้ชวน ผู้ถือหน่วยลงทุนจึงมีโอกาสรับผลตอบแทนจากมูลค่าหน่วยลงทุนที่เพิ่มขึ้น

1.5 จำนวนเงินทุนโครงการล่าสุดเท่ากับ 10,000,000,000.00 บาท

บริษัทจัดการขอสงวนสิทธิในการพิจารณาเพิ่มจำนวนเงินทุนโครงการ และ/หรือวงเงินที่ได้รับจัดสรรในการลงทุนในต่างประเทศจากหน่วยงานกำกับดูแลที่เกี่ยวข้องในการพิจารณาเพิ่มจำนวนเงินทุนของโครงการ โดยถือว่าได้รับความเห็นชอบจากผู้ถือหน่วยลงทุนแล้ว ซึ่งการเพิ่มจำนวนเงินทุนของโครงการจะเป็นไปตามหลักเกณฑ์ เงื่อนไข และขั้นตอนการดำเนินการที่สำนักงานคณะกรรมการ ก.ล.ต. กำหนด

1.6 รอบระยะเวลาบัญชี

- วันที่สิ้นสุดรอบบัญชี : วันที่ 23 เดือน กันยายน
- วันที่สิ้นสุดรอบบัญชีครั้งแรก : วันที่ 23 เดือน กันยายน พ.ศ. 2564

1.7 ปัจจัยที่มีผลกระทบต่อเงินลงทุนของผู้ลงทุน

- เนื่องจากกองทุนมีวัตถุประสงค์ที่จะนำเงินส่วนใหญ่ไปลงทุนในกองทุนรวมในต่างประเทศเพียงกองทุนเดียว ซึ่งมีสกุลแตกต่างจากกองทุนนี้ซึ่งใช้สกุลเงินบาท ดังนั้น การเคลื่อนไหวเพิ่มขึ้นหรือลดลงของมูลค่าหน่วยลงทุนของกองทุนต่างประเทศดังกล่าว และค่าเงินสกุลต่างประเทศที่เกี่ยวข้องเมื่อเทียบกับสกุลเงินบาท จึงมีผลกระทบทำให้มูลค่าหน่วยลงทุนของกองทุนนี้เพิ่มขึ้นหรือลดลงได้ใน ช่วงเวลาและสถานการณ์ต่าง ๆ กัน
- การขายคืนหน่วยลงทุนของกองทุนนี้ ผู้ลงทุนอาจจะได้รับชำระเงินค่าขายคืนหน่วยลงทุนต่ำกว่ากองทุนเปิดทั่วไปที่ลงทุนในประเทศไทย เนื่องจากกองทุนมีการลงทุนในต่างประเทศ ความแตกต่างด้านเวลาของประเทศไทยและประเทศที่กองทุนไปลงทุน จึงอาจทำให้บริษัทจัดการไม่สามารถคำนวณมูลค่าทรัพย์สินสุทธิ และราคาซื้อขายคืน ได้ ณ สิ้นวันทำการซื้อขายหน่วยลงทุนนั้น ทั้งนี้ ผู้ลงทุนจะได้รับชำระเงินค่าขายคืนหน่วยลงทุน ภายใน 5 วันทำการนับแต่วันที่บริษัทจัดการคำนวณมูลค่าและราคาดังกล่าวได้
- กองทุนอาจลงทุนในสัญญาซื้อขายล่วงหน้า (Derivatives) เพื่อป้องกันความเสี่ยงที่เกี่ยวข้องกับอัตราแลกเปลี่ยนเงินตราที่อาจเกิดขึ้นได้จากการลงทุนในต่างประเทศตามความเหมาะสมและสภาพการณ์ในแต่ละขณะขึ้นอยู่กับดุลยพินิจที่ผู้จัดการกองทุนเห็นเหมาะสม ทั้งนี้ กองทุนอาจไม่จำเป็นต้องปิดฐานะเงินตราต่างประเทศเป็นสกุลเงินบาทเต็มจำนวนหรือตลอดเวลา จึงอาจยังมีความเสี่ยงจากอัตราแลกเปลี่ยนเงินเหลืออยู่ ซึ่งอาจทำให้ผู้ลงทุนได้รับผลขาดทุนจากอัตราแลกเปลี่ยนหรือได้รับเงินคืนต่ำกว่าเงินลงทุนเริ่มแรกได้ อีกทั้ง การทำธุรกรรมป้องกันความเสี่ยงอาจมีต้นทุน ซึ่งทำให้ผลตอบแทนของกองทุนโดยรวมลดลงจากต้นทุนที่เพิ่มขึ้น

1.8 การเลื่อนกำหนดเวลาชำระค่าขายคืนหน่วยลงทุน

1. บริษัทจัดการจะเลื่อนกำหนดชำระค่าขายคืนหน่วยลงทุนแก่ผู้ถือหน่วยลงทุนที่มีคำสั่งขายคืนหน่วยลงทุนของกองทุนรวมเปิดไว้แล้วได้เฉพาะในกรณีที่กำหนดไว้ในโครงการ ซึ่งต้องไม่เกินกว่ากรณีดังต่อไปนี้
 - (1) บริษัทจัดการพิจารณาแล้ว มีความเชื่อโดยสุจริตและสมเหตุสมผลว่าเป็นกรณี que เข้าเหตุดังต่อไปนี้ โดยได้รับความเห็นชอบของผู้ดูแลผลประโยชน์แล้ว

- (ก) มีเหตุจำเป็นทำให้ไม่สามารถจำหน่าย จ่ายโอน หลักทรัพย์หรือทรัพย์สินของกองทุนรวมเปิดได้อย่าง สมเหตุสมผลหรือ
- (ข) มีเหตุที่ทำให้กองทุนรวมไม่ได้รับชำระเงินจากหลักทรัพย์หรือทรัพย์สินที่ลงทุนไว้ตามกำหนดเวลาปกติ ซึ่งเหตุดังกล่าวอยู่นอกเหนือการควบคุมของบริษัทจัดการกองทุนรวม
- (2) ผู้ถือหน่วยลงทุนมีคำสั่งขายคืนหน่วยลงทุนก่อนหรือในช่วงระยะเวลาที่บริษัทจัดการ พบว่า ราคาซื้อคืน หน่วยลงทุนไม่ถูกต้องตามที่ระบุไว้ในส่วนรายละเอียดโครงการจัดการหัวข้อวิธีการคำนวณ กำหนดเวลาใน การคำนวณและการประกาศมูลค่าทรัพย์สินสุทธิ มูลค่าหน่วยลงทุน และราคาหน่วยลงทุน หลักเกณฑ์และ วิธีการดำเนินการในกรณีที่มีมูลค่าหน่วยลงทุนไม่ถูกต้อง และผู้ดูแลผลประโยชน์ยังมิได้รับรองข้อมูลใน รายงานการแก้ไขราคาย้อนหลังและรายงานการชดเชยราคา
2. การเลื่อนกำหนดการชำระค่าขายคืนหน่วยลงทุนตามข้อ 1. ให้บริษัทจัดการปฏิบัติตามหลักเกณฑ์ดังต่อไปนี้
- (1) เลื่อนกำหนดชำระค่าขายคืนได้ไม่เกินสิบวันทำการนับแต่วันที่ผู้ถือหน่วยลงทุนมีคำสั่งขายคืนหน่วยลงทุนนั้น เว้นแต่ได้รับการผ่อนผันจากสำนักงาน
- (2) แจ้งผู้ถือหน่วยลงทุนที่มีคำสั่งขายคืนหน่วยลงทุนไว้แล้วให้ทราบถึงการเลื่อนกำหนดการชำระค่าขายคืนหน่วย ลงทุน ตลอดจนเปิดเผยต่อผู้ถือหน่วยลงทุนรายอื่นและผู้ลงทุนทั่วไปให้ทราบเรื่องดังกล่าวด้วยวิธีการใด ๆ โดยพลัน
- (3) แจ้งการเลื่อนกำหนดชำระค่าขายคืน พร้อมทั้งจัดส่งรายงานที่แสดงเหตุผลของการเลื่อน และหลักฐานการ ได้รับความเห็นชอบของผู้ดูแลผลประโยชน์ตามข้อ 1. (1) หรือการรับรองข้อมูลของผู้ดูแลผลประโยชน์ตาม ข้อ 1. (2) ต่อสำนักงานโดยพลัน ทั้งนี้ บริษัทจัดการกองทุนรวมจะมอบหมายให้ผู้ดูแลผลประโยชน์ดำเนินการ แทนก็ได้
- (4) ในระหว่างการเลื่อนกำหนดชำระค่าขายคืน หากมีผู้ถือหน่วยลงทุนสั่งขายคืนหน่วยลงทุนในช่วงเวลาดังกล่าว ให้บริษัทจัดการรับซื้อคืนหน่วยลงทุนนั้น โดยต้องชำระค่าขายคืนแก่ผู้ถือหน่วยลงทุนตามลำดับวันที่สั่งคำสั่ง ขายคืนก่อนหลัง
3. ให้บริษัทจัดการหยุดการขายหน่วยลงทุน หรือหยุดรับคำสั่งซื้อหน่วยลงทุน ในช่วงระยะเวลาที่บริษัทพบว่าราคาขาย หน่วยลงทุนไม่ถูกต้องตามส่วนรายละเอียดโครงการจัดการหัวข้อกำหนดเวลาในการคำนวณและการประกาศมูลค่า ทรัพย์สินสุทธิ มูลค่าหน่วยลงทุนและราคาหน่วยลงทุน และผู้ดูแลผลประโยชน์ยังมิได้รับรองข้อมูลในรายงานการ แก้ไขราคาย้อนหลังและรายงานการชดเชยราคา โดยแจ้งผู้ถือหน่วยลงทุนที่มีคำสั่งซื้อหน่วยลงทุนไว้แล้วให้ทราบถึง การหยุดขายหน่วยลงทุน ตลอดจนเปิดเผยต่อผู้ถือหน่วยลงทุนรายอื่นและผู้ลงทุนทั่วไปให้ทราบถึงการหยุดรับคำ สั่งซื้อหน่วยลงทุนด้วยวิธีการใด ๆ โดยพลัน

1.9 การไม่ขายหรือไม่รับซื้อคืนหน่วยลงทุนตามคำสั่งที่รับไว้แล้ว

บริษัทจัดการกองทุนรวมจะไม่ขายหรือไม่รับซื้อคืนหน่วยลงทุนตามคำสั่ง ที่รับไว้แล้ว หรือจะหยุดรับคำสั่งซื้อหรือคำสั่ง ขายคืนหน่วยลงทุนได้ เฉพาะในกรณีที่กำหนดไว้ในโครงการ ซึ่งต้องไม่เกินกว่ากรณีดังต่อไปนี้

1. เป็นการไม่ขายหน่วยลงทุนตามคำสั่งซื้อหน่วยลงทุนที่รับไว้แล้ว หรือ เป็นการหยุดรับคำสั่งซื้อหน่วยลงทุนแก่ ผู้ลงทุนเฉพาะราย เนื่องจากปรากฏข้อเท็จจริงดังนี้

- (ก) บริษัทจัดการกองทุนรวมมีเหตุอันควรสงสัยว่าผู้ลงทุนรายนั้น ๆ มีส่วนเกี่ยวข้องกับการกระทำอย่างใดอย่างหนึ่งดังนี้
1. การกระทำที่เป็นความผิดมูลฐานหรือความผิดฐานฟอกเงินตามกฎหมายเกี่ยวกับการป้องกันและปราบปรามการฟอกเงิน ไม่ว่าจะเป็กฎหมายไทยหรือกฎหมายต่างประเทศ
 2. การให้การสนับสนุนทางการเงินแก่การก่อการร้าย
 3. การกระทำที่เป็นการปฏิบัติตามคำสั่งเกี่ยวกับการยึดหรืออายัดทรัพย์สินโดยบุคคลผู้มีอำนาจตามกฎหมาย
- (ข) บริษัทจัดการกองทุนรวมไม่สามารถดำเนินการรู้จักลูกค้า และตรวจสอบเพื่อทราบข้อเท็จจริงเกี่ยวกับลูกค้าได้ในสาระสำคัญ
2. อยู่ในระหว่างดำเนินการเปลี่ยนให้บริษัทจัดการกองทุนรวมรายอื่นเข้าบริหารจัดการกองทุนรวมภายใต้การจัดการของตนอันเนื่องมาจากการที่บริษัทจัดการกองทุนรวมรายเดิมไม่สามารถดำรงความเพียงพอของเงินกองทุนได้ตามประกาศคณะกรรมการกำกับหลักทรัพย์และตลาดหลักทรัพย์ว่าด้วยการดำรงเงินกองทุนของผู้ประกอบธุรกิจการ จัดการกองทุนรวม การจัดการกองทุนส่วนบุคคล การเป็นนายหน้าซื้อขายหลักทรัพย์และการค้าหลักทรัพย์และการ จัดจำหน่ายหลักทรัพย์ที่เป็นหน่วยลงทุน และการเป็นผู้จัดการเงินลงทุนสัญญาซื้อขายล่วงหน้า ซึ่งให้กระทำได้ไม่เกิน 3 วันทำการ
3. อยู่ในระหว่างดำเนินการเพื่อเลิกกองทุนรวม กรณีที่ปรากฏข้อเท็จจริงซึ่งบริษัทจัดการกองทุนรวมพิจารณาแล้วมี ความเชื่อโดยสุจริตและสมเหตุสมผลว่าจะมีการขายคืนหน่วยลงทุนสุทธิ ณ วันใดวันหนึ่งเกินกว่า 2 ใน 3 ของจำนวน หน่วยลงทุนที่จำหน่ายได้แล้วทั้งหมด และการเลิกกองทุนรวมจะเป็นประโยชน์ต่อผู้ถือหน่วยลงทุนโดยรวม ความข้างต้น มิให้นำมาใช้บังคับกับกองทุนรวมดังต่อไปนี้
- (1) กองทุนรวมตลาดเงิน
 - (2) กองทุนรวมดัชนี
 - (3) กองทุนรวมอีทีเอฟ
 - (4) กองทุนรวมหน่วยลงทุน
 - (5) กองทุนรวมฟีดเดอร์

บริษัทจัดการขอสงวนสิทธิที่จะหยุดรับคำสั่งซื้อ/คำสั่งสับเปลี่ยนหน่วยลงทุนเข้ากองทุนเป็นการชั่วคราวหรือถาวรก็ได้

ในกรณีที่บริษัทจัดการเห็นว่า การหยุดรับคำสั่งดังกล่าวจะเป็นการรักษาประโยชน์กองทุนและผู้ถือหน่วยลงทุน โดยบริษัท จัดการจะประกาศล่วงหน้าอย่างน้อย 3 วันก่อนการหยุดรับคำสั่งซื้อ/คำสั่งสับเปลี่ยนหน่วยลงทุนเข้า โดยติดประกาศ ดังกล่าวไว้ที่บริษัทจัดการ สำนักงานและสาขาของผู้สนับสนุนการขายหรือรับซื้อคืน และแจ้งให้สำนักงานคณะกรรมการ ก.ล.ต.ภายใน 3 วันนับแต่วันที่ประกาศหยุดรับคำสั่งซื้อ/คำสั่งสับเปลี่ยนหน่วยลงทุนเข้าเป็นการชั่วคราวหรือถาวร

1.10 ช่องทางที่ผู้ถือหน่วยลงทุนจะทราบข้อมูลเกี่ยวกับมูลค่าทรัพย์สินสุทธิ มูลค่าหน่วยลงทุน และราคาขายและรับซื้อคืนหน่วยลงทุน

- เว็บไซต์ของบริษัทจัดการ <https://www.eastspring.co.th>
- โทรติดต่อสอบถามที่ศูนย์ที่ปรึกษาการลงทุน ของบริษัทจัดการ โทร.1725
- สอบถามได้ที่ผู้สนับสนุนการขายหรือรับซื้อคืนหน่วยลงทุน

1.11 ผู้ลงทุนสามารถทราบข้อมูลเพิ่มเติมเกี่ยวกับกองทุนรวมนี้ ได้จากช่องทางดังนี้

- เว็บไซต์ของบริษัทจัดการ <https://www.eastspring.co.th>
- โทรติดต่อสอบถามที่ศูนย์ที่ปรึกษาการลงทุน บริษัทจัดการ โทร.1725
- สอบถามได้ที่ผู้สนับสนุนการขายหรือรับซื้อคืนหน่วยลงทุนที่ได้รับแต่งตั้งจากบริษัทจัดการ

1.12 ผู้ลงทุนสามารถเข้าถึงโครงการและข้อมูลพันธได้จากช่องทาง

<https://www.eastspring.co.th/funds/mutual-funds/funddetails?fundcode=T-ES-GF>

2. ปัจจัยความเสี่ยงของกองทุนรวม

ความเสี่ยงหลักในการลงทุนของกองทุนรวม

เนื่องจากกองทุนเปิดธนาชาติ อีสท์สปริง GIS Global Bond Fund มุ่งเน้นลงทุนใน กองทุน PIMCO GIS Global Bond Fund ซึ่งเป็นกองทุนหลัก ผู้ลงทุนจึงควรพิจารณาและคำนึงถึงปัจจัยความเสี่ยงต่างๆ ของ กองทุน PIMCO GIS Global Bond Fund ดังต่อไปนี้

1. ความเสี่ยงหลักของกองทุน PIMCO GIS Global Bond Fund มีดังนี้

เนื่องจากกองทุนหลัก มีการลงทุนหลักในตราสารหนี้ทั่วโลก มูลค่าการลงทุน อาจมีมูลค่าที่เพิ่มขึ้นหรือลดลง ซึ่งอาจมีผลให้เงินลงทุนในกองทุนมีความเสี่ยงจากการลดลงของมูลค่าเงินต้นได้

การลงทุนในหลักทรัพย์ต่างประเทศหรือสกุลเงินตราต่างประเทศ ที่ไม่ใช่ประเทศสหรัฐอเมริกา อาจมีความเสี่ยงที่สูงขึ้นจากความผันผวนของอัตราแลกเปลี่ยน เศรษฐกิจ และการเมือง และอาจมีความเสี่ยงที่มากขึ้นอีกหากเป็นการลงทุนในตลาดประเทศกำลังพัฒนา (Emerging Markets)

การลงทุนในตราสารที่มีอัตราผลตอบแทนสูง (High Yield) ตราสารที่ได้รับการจัดอันดับความน่าเชื่อถือระดับต่ำ อาจมีความเสี่ยงที่สูงกว่าตราสารที่ได้รับการจัดอันดับความน่าเชื่อถือในระดับที่สูงกว่า Portfolio ที่มีการลงทุนในตราสารดังกล่าวอาจมีความเสี่ยงด้านความสามารถในการชำระหนี้หรือสภาพคล่องที่สูงขึ้นกว่า Portfolio ที่ไม่มีการลงทุน

การลงทุนในตราสารอนุพันธ์ (Derivatives) อาจมีต้นทุนในการดำเนินการ รวมถึงความเสี่ยงที่เกี่ยวข้องกับสภาพคล่อง อัตราดอกเบี้ย ด้านตลาด ความสามารถในการชำระหนี้ การจัดการ รวมถึงความเสี่ยงที่มูลค่าของตราสารไม่เป็นไปตามที่คาดหวังไว้ การลงทุนในตราสารอนุพันธ์อาจมีมูลค่าการลงทุนที่ลดต่ำลงจากเงินลงทุนเริ่มต้นได้ การกระจายความเสี่ยงในการลงทุนในตราสารอนุพันธ์ ไม่มีความแน่นอนที่จะทำให้ผลขาดทุนลดลงได้

หมายเหตุ: กรณีที่ข้อมูลความเสี่ยงโดยสรุปของกองทุนหลัก มีความแตกต่างหรือเนื้อหาไม่สอดคล้องกับหนังสือชี้ชวนของกองทุนหลัก ให้ถือเอาต้นฉบับของกองทุนหลักเป็นสำคัญ

ความเสี่ยงหลักในส่วนของกองทุนของกองทุนเปิดธนาชาติ อีสท์สปริง GIS Global Bond Fund มีดังนี้

1. ความเสี่ยงอันสืบเนื่องจากการลงทุนในกองทุน PIMCO GIS Global Bond Fund

หมายถึง ความผันผวนทางด้านราคาที่สามารถเกิดขึ้นกับหลักทรัพย์หรือตราสารที่กองทุนลงทุนอยู่ มีการปรับตัวขึ้นหรือลง อันเป็นผลมาจากการเปลี่ยนแปลงของภาวะตลาดโดยรวม สภาวะเศรษฐกิจ ปัจจัยทางการเมือง สังคม อุตสาหกรรม ตลาดเงิน และตลาดทุน การคาดการณ์ของนักลงทุน

เนื่องจากกองทุนเปิดธนาชาติ อีสท์สปริง GIS Global Bond Fund มีนโยบายที่เน้นการลงทุนใน PIMCO GIS Global Bond Fund ไม่น้อยกว่าร้อยละ 80 โดยเฉลี่ยในรอบปีบัญชี ดังนั้นความเสี่ยงของ PIMCO GIS Global Bond Fund ตามที่กล่าวไว้ในหัวข้อ “ความเสี่ยงหลักในส่วนของ PIMCO GIS Global Bond Fund” จึงเป็นความเสี่ยงของกองทุนเปิดธนาชาติ อีสท์สปริง GIS Global Bond Fund ด้วยผู้ลงทุนในกองทุนเปิดธนาชาติ อีสท์สปริง GIS Global Bond Fund จึงควรศึกษาและยอมรับความเสี่ยงของกองทุน PIMCO GIS Global Bond Fund ได้

2. ความเสี่ยงของผลการดำเนินงานในกองทุน PIMCO GIS Global Bone Fund ซึ่งเป็นกองทุนรวมในต่างประเทศที่กองทุนเปิดธนาชาติ อีสท์สปริง GIS Global Bond Fund ไปลงทุน (Performance Risk)

- (1) ผลการดำเนินงานในอดีต มิได้เป็นสิ่งยืนยันถึงผลการดำเนินงานในอนาคต ผู้ลงทุนอาจได้รับผลขาดทุนบางส่วนหรือทั้งหมดจากการลงทุนในกองทุนได้
- (2) ไม่มีการรับประกันความเสี่ยงในผลกำไรหรือขาดทุนจากการลงทุนในกองทุน
- (3) ผลการดำเนินงานของกองทุนอาจไม่ได้สะท้อนการเปลี่ยนแปลงของอัตราดอกเบี้ยในตลาดโลกอย่างแท้จริง เนื่องจากผู้จัดการกองทุน จะบริหารกองทุนในลักษณะ Active Fund และสร้างผลตอบแทนให้กับกองทุนขึ้นอยู่กับมุมมองของผู้จัดการกองทุน ในเรื่องของอัตราดอกเบี้ย อัตราแลกเปลี่ยน และแนวโน้มด้านเครดิตของผู้ออกตราสารและประเทศที่เข้าลงทุนเพื่อให้ได้ผลตอบแทนสูงสุด

นอกจากนั้นการเข้าทำสัญญาซื้อขายล่วงหน้าเพื่อป้องกันความเสี่ยงด้านอัตราแลกเปลี่ยนของกองทุนเปิดธนาชาติ อีสท์สปริง GIS Global Bond Fund มีต้นทุนในการเข้าทำสัญญาฯ และมีบางส่วนของเงินลงทุนในต่างประเทศที่ไม่มีการป้องกันความเสี่ยงด้านอัตราแลกเปลี่ยน ผลตอบแทนในรูปของ NAV สกุลเงินบาทของกองทุนเปิดธนาชาติ อีสท์สปริง

GIS Global Bond Fund จึงแตกต่างกับผลตอบแทนในรูป NAV สกุลเงินดอลลาร์สหรัฐฯ ของกองทุน PIMCO GIS Global Bond Fund

3. ความเสี่ยงด้านอัตราแลกเปลี่ยน (Currency Risk)

นอกจากความเสี่ยงด้านอัตราแลกเปลี่ยนของกองทุน PIMCO GIS Global Bond Fund ตามที่กล่าวไว้แล้ว จากการที่กองทุน PIMCO GIS Global Bond Fund มีการคำนวณมูลค่าหน่วยลงทุนสุทธิ (NAV) ในรูปสกุลเงินดอลลาร์สหรัฐฯ กองทุนเปิดธนาชาติ อีสท์สปริง GIS Global Bond Fund ซึ่งลงทุนในกองทุน PIMCO GIS Global Bond Fund จึงมีความเสี่ยงของความผันผวนของอัตราแลกเปลี่ยนระหว่างเงินดอลลาร์สหรัฐฯ กับเงินบาทด้วย เนื่องจากกองทุนเปิดธนาชาติ อีสท์สปริง GIS Global Bond Fund มีการคำนวณมูลค่าทรัพย์สินสุทธิ (NAV) ในรูปของเงินบาท กล่าวคือ หากค่าเงินบาทมีค่าแข็งขึ้นจากวันที่กองทุนเข้าลงทุนเมื่อเทียบกับสกุลเงินดอลลาร์สหรัฐฯ ที่เข้าลงทุนนั้น (เช่น จาก 36 บาท ต่อ 1 ดอลลาร์สหรัฐฯ เป็น 33 บาท) จะทำให้กองทุนได้รับดอกเบี้ยรับตามงวดและ/หรือเงินต้นเมื่อครบกำหนดของตราสารเป็นเงินบาทในจำนวนที่น้อยลง ซึ่งจะทำให้ผลตอบแทนของการลงทุนต่ำกว่าที่คาดไว้ ในทางกลับกัน หากค่าเงินบาท มีค่าอ่อนลง (เช่น จาก 36 บาท ต่อ 1 ดอลลาร์สหรัฐฯ เป็น 40 บาท) จะทำให้มูลค่าทรัพย์สินสุทธิของกองทุนเมื่อคำนวณเป็นสกุลเงินบาทมากขึ้น

ดังนั้น กองทุนเปิดธนาชาติ อีสท์สปริง GIS Global Bond Fund อาจพิจารณาป้องกันความเสี่ยงจากอัตราแลกเปลี่ยนตามดุลยพินิจของผู้จัดการกองทุน ในสัดส่วนที่เห็นว่าเหมาะสม ดังนั้นกองทุนจึงยังคงมีความเสี่ยงจากอัตราแลกเปลี่ยนอยู่ซึ่งผู้ลงทุนอาจได้รับกำไรหรือขาดทุนจากอัตราแลกเปลี่ยนในส่วนที่ไม่ได้ทำการป้องกันความเสี่ยงไว้

4. ความเสี่ยงเรื่องความสามารถในการชำระหนี้ (Default Risk หรือ Credit Risk)

เนื่องจากกองทุนหลักเป็นกองทุนที่มีนโยบายลงทุนในตราสารหนี้ของประเทศต่างๆ ทั่วโลก และได้กำหนดกลยุทธ์การลงทุนในตราสารหนี้ที่มี Credit Rating ต่ำกว่า Investment Grade ได้สูงสุดไม่เกินร้อยละ 10 มีการลงทุนในสกุลเงินที่ non-USD ได้สูงสุดไม่เกินร้อยละ 20 รวมถึงมีการลงทุนในหลักทรัพย์ที่มีสินทรัพย์เป็นหลักประกัน (Mortgage Backed or Asset Backed) ซึ่งมีความเสี่ยงในเรื่อง Credit ที่สูงกว่า แต่สามารถชดเชยได้จากผลตอบแทนตามที่คาดหวังไว้ อย่างไรก็ตามมีการกระจายการลงทุนไปยังหลายหลักทรัพย์และประเภทตราสาร มีการกระจุกตัวค่อนข้างต่ำ จึงทำให้ลดความเสี่ยงได้ระดับหนึ่ง

จากการที่กองทุนเปิดธนาชาติ อีสท์สปริง GIS Global Bond Fund อาจลงทุนในตราสารหนี้หรือเงินฝากอื่นได้บางส่วน ดังที่กล่าวแล้วข้างต้นกองทุนเปิดธนาชาติ อีสท์สปริง GIS Global Bond Fund จึงรับความเสี่ยงของตราสารหนี้เหล่านี้ เพื่อบริหารความเสี่ยงของการลงทุนของกองทุนเปิดธนาชาติ อีสท์สปริง GIS Global Bond Fund ในตราสารหนี้ที่กองทุนเข้าลงทุนโดยตรง กองทุนจะลงทุนในตราสารหนี้/เงินฝากที่มีผู้ออก ผู้ค้ำประกัน (รวมอ่าว) ได้รับการจัดอันดับทางเครดิตในระดับที่ลงทุนได้ (Investment Grade) และ/หรือตราสารหนี้/เงินฝากที่ออกโดยธนาคารภาครัฐ เท่านั้น

5. ความเสี่ยงที่เกิดจากการเปลี่ยนแปลงของอัตราดอกเบี้ย (Interest Rate Risk)

เนื่องจากกองทุนหลักเป็นกองทุนที่มีนโยบายลงทุนในตราสารหนี้ของสหรัฐอเมริกาและประเทศต่างๆ ทั่วโลก และได้กำหนด Portfolio Duration ในลักษณะที่ยืดหยุ่นได้ ในลักษณะ +/- 3 ปี จากดัชนีอ้างอิง ดังนั้นจึงมีบางช่วงเวลาที่กองทุนหลักในต่างประเทศ อาจมี Duration ที่ยาว ซึ่งจะมีความเสี่ยงในเรื่องอัตราดอกเบี้ยที่สูงขึ้น

ทั้งนี้ การลงทุนในตราสารหนี้โดยตรงของกองทุนเปิดธนชาติ อีสท์สปริง GIS Global Bond Fund อาจมีการลงทุนในตราสารหนี้ เพื่อสำรองเป็นค่าใช้จ่ายในการดำเนินงานของกองทุน หรือเพื่อประโยชน์ในการบริหารสภาพคล่อง หรือเป็นช่วงรอการลงทุนในต่างประเทศ ดังนั้น การลงทุนดังกล่าวจึงอาจมีความเสี่ยงที่เกิดจากเปลี่ยนแปลงของอัตราดอกเบี้ยได้ ทั้งนี้ การลงทุนในส่วนตราสารหนี้โดยตรงของกองทุนเปิดธนชาติ อีสท์สปริง GIS Global Bond Fund โดยมากเป็นการลงทุนเพื่อบริหารสภาพคล่องของกองทุน ดังนั้น จึงเน้นลงทุนในตราสารหนี้ระยะสั้นหรือเงินฝากที่มีสภาพคล่องสูง จึงมีความเสี่ยงที่เกิดจากการเปลี่ยนแปลงของอัตราดอกเบี้ยไม่มากนัก เมื่อเทียบกับความเสี่ยงของการเปลี่ยนแปลงดอกเบี้ยใน PIMCO GIS Global Bond Fund โดยตรง

6. ความเสี่ยงจากการขาดสภาพคล่องของกองทุนเปิดธนชาติ อีสท์สปริง GIS Global Bond Fund

คือ ความเสี่ยงที่กองทุนเปิดธนชาติ อีสท์สปริง GIS Global Bond Fund ไม่สามารถขายหน่วยลงทุนของกองทุน PIMCO GIS Global Bond Fund ได้ทันต่อการชำระค่าไถ่ถอนหน่วยลงทุน หรือความเสี่ยงที่กองทุนเปิดธนชาติ อีสท์สปริง GIS Global Bond Fund อาจจะไม่สามารถซื้อขายตราสารหนี้ที่กองทุนลงทุนโดยตรงในจังหวะเวลาและราคาที่เหมาะสม เพื่อการชำระค่าไถ่ถอนหน่วยลงทุนได้ หรือหากต้องการจะซื้อขายจริง

อย่างไรก็ดี จากการศึกษานโยบายการรักษาสภาพคล่องและผลดำเนินการของกองทุน PIMCO GIS Global Bond Fund บริษัทจัดการเชื่อว่า PIMCO GIS Global Bond Fund มีสภาพคล่องที่สูง ความเสี่ยงทางด้านสภาพคล่องของกองทุนเปิดธนชาติ อีสท์สปริง GIS Global Bond Fund จากการลงทุนในกองทุน PIMCO GIS Global Bond Fund จึงมีไม่มากนัก และผู้จัดการกองทุนจะมีนโยบายลงทุนตรงในตราสารหนี้อื่น (ซึ่งนอกเหนือจากการลงทุนในกองทุน PIMCO GIS Global Bond Fund) ที่มีสภาพคล่องที่สูง

7. ความเสี่ยงจากการเข้าทำธุรกรรมสัญญาซื้อขายล่วงหน้า (Derivatives) เพื่อทำการป้องกันความเสี่ยง (Hedging)

การเข้าทำธุรกรรมสัญญาซื้อขายล่วงหน้า (Derivatives) เพื่อป้องกันความเสี่ยง (Hedging) ของกองทุนเปิดธนชาติ อีสท์สปริง GIS Global Bond Fund อาจทำให้กองทุนเปิดธนชาติ อีสท์สปริง GIS Global Bond Fund มีผลตอบแทนลดลงจากต้นทุนการทำธุรกรรมซื้อขายล่วงหน้าเพื่อป้องกันความเสี่ยงทางอัตราแลกเปลี่ยน นอกจากนี้ กองทุนเปิดธนชาติ อีสท์สปริง GIS Global Bond Fund อาจมีความเสี่ยงจากการที่คู่สัญญาซื้อขายล่วงหน้าไม่ปฏิบัติตามสัญญาดังกล่าว ทำให้การลดความเสี่ยงด้านราคา (Price Risk) อัตราดอกเบี้ย (Interest Rate Risk) และอัตราแลกเปลี่ยน (Currency Risk) ไม่เป็นไปตามที่คาดการณ์ไว้

เพื่อลดความเสี่ยงของคู่สัญญา กองทุนเปิดธนชาติ อีสท์สปริง GIS Global Bond Fund จะเข้าทำธุรกรรมดังกล่าวกับสถาบันการเงินที่ได้รับการจัดอันดับความน่าเชื่อถือระยะยาว 3 อันดับแรก (และ/หรือระยะสั้น 2 อันดับแรก) จากสถาบันจัดอันดับความน่าเชื่อถือที่ได้รับการยอมรับจากสำนักงาน ก.ล.ต. นอกจากความเสี่ยงดังกล่าวข้างต้นแล้ว

อนึ่ง การทำธุรกรรมสัญญาซื้อขายล่วงหน้า แม้จะช่วยลดความไม่แน่นอน (ความเสี่ยง) จากการเปลี่ยนแปลงของราคา อัตราดอกเบี้ย หรืออัตราแลกเปลี่ยน แต่ถ้าหากการเปลี่ยนแปลงนั้นเป็นประโยชน์ต่อมูลค่าของตราสารที่กองทุนถืออยู่ กองทุนก็หมดโอกาสได้ประโยชน์ดังกล่าวเช่นกัน ซึ่งถือเป็นต้นทุนการเสียโอกาส (Opportunity Cost) ของกองทุน เช่น กรณีที่กองทุนเปิดธนชาติ อีสท์สปริง GIS Global Bond Fund อาจไม่ได้รับประโยชน์จากการแข็งค่าของเงินสกุลดอลลาร์สหรัฐ เทียบกับค่าเงินบาท เนื่องจากกองทุนได้ทำสัญญาซื้อขายล่วงหน้าไปแล้ว

8. ความเสี่ยงที่เกิดจากการที่กองทุนไม่สามารถลงทุนในกองทุน PIMCO GIS Global Bond Fund ได้อีกต่อไป

ในกรณีที่กองทุนไม่สามารถที่จะนำเงินไปลงทุนในกองทุน PIMCO GIS Global Bond Fund ได้อีกต่อไปไม่ว่าด้วยกรณีใดๆ นั้น กองทุนอาจพิจารณาการลงทุนในกองทุนหน่วยลงทุนในต่างประเทศอื่นๆ ที่มีลักษณะเดียวกัน โดยถือว่าได้รับความเห็นชอบจากผู้ถือหน่วยลงทุนแล้ว การเปลี่ยนแปลงดังกล่าวอาจทำให้ค่าใช้จ่ายของกองทุนหน่วยลงทุนที่กองทุนจะเข้าไปลงทุนและสกุลเงินตราต่างประเทศที่กองทุนเข้าไปลงทุนแตกต่างไปจากเดิมได้ ซึ่งอาจทำให้กองทุนมีการรับรู้ผลขาดทุนจากการเปลี่ยนแปลงดังกล่าว อย่างไรก็ตาม กองทุนจะแจ้งให้ผู้ถือหน่วยลงทุนทราบล่วงหน้าไม่ต่ำกว่า 15 วันก่อนการเปลี่ยนแปลงไปลงทุนในกองทุนหน่วยลงทุนอื่นใด

3. เครื่องมือบริหารความเสี่ยงด้านสภาพคล่องของกองทุนรวม

บริษัทจัดการจะจัดให้มีเครื่องมือการบริหารและจัดการความเสี่ยงด้านสภาพคล่องของกองทุน (Liquidity Management Tools) ดังนี้

1. เครื่องมือการกำหนดให้ผู้ลงทุนเป็นผู้รับภาระค่าใช้จ่าย

1.1 ค่าธรรมเนียมการขายคืนที่ไม่เป็นไปตามปริมาณหรือระยะเวลาที่กำหนด (liquidity fee) :

- กองทุนรวมทั่วไป

อัตราค่าธรรมเนียม liquidity fee ไม่เกินร้อยละ (ของมูลค่าหน่วยลงทุน) : 2.00

รายละเอียดเพิ่มเติม :

ระดับมูลค่าการขายคืนหน่วยลงทุนหรือสับเปลี่ยนหน่วยลงทุนออก ไม่ต่ำกว่าร้อยละ 15.00 ของมูลค่าทรัพย์สินสุทธิของกองทุน และ / หรือระยะเวลาการถือครองหน่วยลงทุนไม่เกินกว่า 30 วัน

หลักเกณฑ์และเงื่อนไข

บริษัทจัดการจะพิจารณาเรียกเก็บ Liquidity Fee ในอัตราสูงสุดไม่เกินร้อยละ 2.00 ของมูลค่าหน่วยลงทุน โดยบริษัทจัดการจะเปิดเผยอัตรา Liquidity Fee ที่เรียกเก็บจริง รวมถึงระดับมูลค่าการขายคืนหน่วยลงทุนหรือสับเปลี่ยนหน่วยลงทุนออก และหรือระยะเวลาการถือครองหน่วยลงทุนที่จะเรียกเก็บค่าธรรมเนียมนี้ในหนังสือชี้

ชวส่วนข้อมูลกองทุนรวม และ/หรือทางเว็บไซต์ของบริษัทจัดการหรือผ่านทางช่องทางอื่นที่บริษัทจัดการกำหนด

ข้อสงวนสิทธิ์

- บริษัทจัดการขอสงวนสิทธิ์เปลี่ยนแปลงอัตรา Liquidity Fee ที่เรียกเก็บจริงได้ตามดุลยพินิจของบริษัทจัดการ แต่ไม่เกินอัตราสูงสุดที่กำหนดไว้ในโครงการ รวมถึงการเปลี่ยนแปลงระดับมูลค่าการขายคืนหน่วยลงทุนหรือสับเปลี่ยนออก และหรือระยะเวลาการถือครองหน่วยลงทุนที่จะเรียกเก็บค่าธรรมเนียมนี้ได้ตามดุลยพินิจของบริษัทจัดการ แต่ไม่ต่ำกว่ามูลค่าการขายคืนหรือสับเปลี่ยนหน่วยลงทุนออก และ/หรือ ไม่เกินกว่าระยะเวลาการถือครองที่กำหนดไว้ในโครงการ โดยบริษัทจัดการจะเปิดเผยในหนังสือชี้ชวนส่วนข้อมูลกองทุนรวมและเว็บไซต์ของบริษัทจัดการหรือผ่านทางช่องทางอื่นที่บริษัทจัดการกำหนด
- บริษัทจัดการขอสงวนสิทธิ์ที่กำหนดรายละเอียดหลักเกณฑ์และ/หรือเงื่อนไข และอัตรา Liquidity Fee ที่แตกต่างกันตามระยะเวลาการถือครองหน่วยลงทุน และ/หรือมูลค่าการขายคืนหน่วยลงทุนหรือสับเปลี่ยนหน่วยลงทุนออกได้
- บริษัทจัดการขอสงวนสิทธิ์ที่จะนำข้อมูลของหน่วยลงทุนทุกชนิด(ถ้ามี)มาใช้ในการพิจารณาและหรือตัดสินใจเรื่องต่าง ๆ ที่เกี่ยวข้องกับการใช้เครื่องมือ Liquidity Fee ในวันทำการนั้น

การพิจารณาใช้เครื่องมือ

- บริษัทจัดการจะเป็นผู้ใช้ดุลยพินิจพิจารณาเลือกใช้ Liquidity fee ที่แตกต่างกันในแต่ละวันทำการที่มีการใช้เครื่องมือนี้
- บริษัทจัดการจะพิจารณาเรียกเก็บ Liquidity Fee โดยมีหลักการในการพิจารณาเป็นไปตามนโยบายและแนวทางที่บริษัทจัดการกำหนด โดยพิจารณาจากปัจจัยต่าง ๆ ที่เกี่ยวข้อง ได้แก่
 - 1) ต้นทุนและค่าใช้จ่ายจากการซื้อขายทรัพย์สินของกองทุนรวม (transaction costs) เช่น bid-ask spread ที่เปลี่ยนแปลงไปจากการซื้อขายทรัพย์สินต้นทุนและค่าใช้จ่ายในการรักษาสัดส่วนการลงทุน และ/หรือ ต้นทุนและค่าใช้จ่ายที่ถูกเรียกเก็บจากกองทุนรวมปลายทาง (กรณี feeder fund หรือ fund of funds) รวมถึงต้นทุนและค่าใช้จ่ายอื่นที่เกี่ยวข้อง เป็นต้น
 - 2) ต้นทุนและค่าใช้จ่ายการทำธุรกรรม REPO เพื่อเสริมสภาพคล่องรองรับธุรกรรมขนาดใหญ่ (ถ้ามี) และ/หรือ ต้นทุนในการปรับใช้ตราสารอนุพันธ์เพื่อป้องกันความเสี่ยง
 - 3) ระดับมูลค่าการขายคืนหน่วยลงทุนหรือสับเปลี่ยนหน่วยลงทุนออก และหรือระยะเวลาการถือครองหน่วยลงทุนของผู้ถือหน่วยลงทุนที่สอดคล้องกับนโยบายการถือครองหลักทรัพย์
 - 4) สภาพคล่องของกองทุนรวม เช่น สภาพคล่องของทรัพย์สินที่กองทุนถือครอง
 - 5) พอร์ตการลงทุน นโยบายการลงทุน ตลอดจนจนสถานะตลาดของทรัพย์สินที่ลงทุน
 - 6) ปัจจัยอื่น ๆ ที่อาจเกิดขึ้นในอนาคต ที่มีผลกระทบต่อสภาพคล่องของหลักทรัพย์ที่กองทุนรวมลงทุน

โดยบริษัทจัดการอาจพิจารณาใช้ข้อมูลประมาณการภายใต้ข้อเท็จจริงที่มีอยู่และหรือสมมติฐานและหรือการประเมินจากปัจจัยที่เกี่ยวข้องเท่าที่สามารถทำได้เพื่อให้สามารถดำเนินการได้ภายในเวลาและเงื่อนไข ณ ขณะนั้น ๆ

- ในกรณีที่มีการใช้เครื่องมือ Liquidity Fee นี้ บริษัทจัดการสามารถเรียกเก็บ Liquidity Fee เพิ่มเติมจากการปรับมูลค่าทรัพย์สินสุทธิด้วยสูตรการคำนวณที่สะท้อนต้นทุนในการซื้อขายทรัพย์สินของกองทุนรวม (swing pricing) (ถ้ามี) หรือการเพิ่มค่าธรรมเนียมการซื้อขายหน่วยลงทุนที่สะท้อนต้นทุนในการซื้อขายทรัพย์สินของกองทุนรวม (anti-dilution levies – ADLs) (ถ้ามี) และสามารถเข้าร่วมกับเครื่องมือในการบริหารความเสี่ยงสภาพคล่องอื่นได้
- ในกรณีที่มีการใช้เครื่องมือ Liquidity Fee นี้ เงินจาก Liquidity Fee ที่เรียกเก็บได้จะนำกลับเข้ากองทุน อย่างไรก็ตามการใช้เครื่องมือนี้มีวัตถุประสงค์เพื่อบรรเทาผลกระทบทางลบที่อาจเกิดขึ้นกับผู้ถือหน่วยลงทุนที่ยังคงลงทุนในกองทุนต่อไป เครื่องมือนี้ไม่ได้มีวัตถุประสงค์เพื่อสร้างผลตอบแทนให้กองทุนแต่อย่างใด

1.2 การปรับมูลค่าทรัพย์สินสุทธิด้วยสูตรการคำนวณที่สะท้อนต้นทุนในการซื้อขายทรัพย์สินของกองทุนรวม (swing pricing)

• กองทุนรวมทั่วไป

อัตราสูงสุดไม่เกินร้อยละ : 2.00 ของมูลค่าหน่วยลงทุน

ด้วยวิธีปฏิบัติ : Full swing pricing , Partial swing pricing

รายละเอียดเพิ่มเติม :

หลักเกณฑ์และเงื่อนไข

- บริษัทจัดการจะกำหนดอัตรา swing factor สูงสุดไม่เกินร้อยละ 2.00 ของมูลค่าหน่วยลงทุน และบริษัทจัดการจะพิจารณาเลือกใช้ Swing Pricing ที่เป็น Full Swing Pricing หรือ Partial Swing Pricing ตามดุลพินิจของบริษัทจัดการ โดยคำนึงถึงประโยชน์ของกองทุนและผู้ถือหน่วยลงทุนเป็นสำคัญ
- swing factor มีหลักการในการพิจารณาเป็นไปตามนโยบายและแนวทางที่บริษัทจัดการกำหนด โดยพิจารณาจากปัจจัยต่าง ๆ ที่เกี่ยวข้อง ได้แก่
 1. ต้นทุนและค่าใช้จ่ายจากการซื้อขายทรัพย์สินของกองทุนรวม (transaction costs) เช่น bid-ask spread ที่เปลี่ยนแปลงไปจากการซื้อขายทรัพย์สินต้นทุนและค่าใช้จ่ายในการรักษาสัดส่วนการลงทุน และ/หรือ ต้นทุนและค่าใช้จ่ายที่ถูกเรียกเก็บจากกองทุนรวมปลายทาง (กรณี feeder fund หรือ fund of funds) รวมถึงต้นทุนและ/หรือค่าใช้จ่ายอื่นที่เกี่ยวข้อง เป็นต้น
 2. ต้นทุนและค่าใช้จ่ายการทำธุรกรรม REPO เพื่อเสริมสภาพคล่องรองรับธุรกรรมขนาดใหญ่ (ถ้ามี) และ/หรือ ต้นทุนในการปรับใช้ตราสารอนุพันธ์เพื่อป้องกันความเสี่ยง
 3. ปัจจัยอื่น ๆ ที่อาจเกิดขึ้นในอนาคต ที่มีผลกระทบต่อสภาพคล่องของหลักทรัพย์ที่กองทุนรวมลงทุน ทั้งนี้ บริษัทจัดการอาจพิจารณาใช้ข้อมูลประมาณการภายใต้ข้อเท็จจริงที่มีอยู่และหรือสมมติฐานและหรือการประเมินจากปัจจัยที่เกี่ยวข้องเท่าที่สามารถทำได้เพื่อให้สามารถดำเนินการได้ภายในเวลาและเงื่อนไข ณ ขณะนั้น ๆ

- Swing Thresholds มีหลักการในการพิจารณาเป็นไปตามนโยบายและแนวทางที่บริษัทจัดการกำหนด โดยพิจารณาจากปัจจัยต่าง ๆ ที่เกี่ยวข้อง ได้แก่
 1. สภาพคล่องของกองทุนรวม เช่น สภาพคล่องของทรัพย์สินที่กองทุนถือครอง
 2. พอร์ตการลงทุน นโยบายการลงทุน ตลอดจนสถานะตลาดของทรัพย์สินที่ลงทุน
 3. ปัจจัยอื่น ๆ ที่อาจเกิดขึ้นในอนาคต ที่มีผลกระทบต่อสภาพคล่องของหลักทรัพย์ที่กองทุนรวมลงทุน ทั้งนี้ บริษัทจัดการอาจพิจารณาใช้ข้อมูลประมาณการภายใต้ข้อเท็จจริงที่มีอยู่และหรือสมมติฐานและหรือการประเมินจากปัจจัยที่เกี่ยวข้องเท่าที่สามารถทำได้เพื่อให้สามารถดำเนินการได้ภายในเวลาและเงื่อนไข ณ ขณะนั้น ๆ
- ณ ขณะใดขณะหนึ่ง บริษัทจัดการ จะไม่ใช่ Swing Pricing พร้อมกับ Anti-dilution levies – ADL แต่สามารถเข้าร่วมกับเครื่องมือในการบริหารความเสี่ยงสภาพคล่องอื่นได้

ข้อสงวนสิทธิ์

- บริษัทจัดการขอสงวนสิทธิ์ที่จะนำข้อมูลของหน่วยลงทุนทุกชนิด(ถ้ามี)มาใช้ในการพิจารณาและหรือตัดสินใจเรื่องต่าง ๆ ที่เกี่ยวข้องกับการใช้เครื่องมือ Swing Pricing ในวันทำการนั้น
- บริษัทจัดการขอสงวนสิทธิ์เปลี่ยนแปลงอัตรา swing factor ที่เรียกเก็บจริง ได้ตามดุลยพินิจของบริษัทจัดการ แต่ไม่เกินอัตราสูงสุดที่กำหนดไว้ในโครงการ
- บริษัทจัดการขอสงวนสิทธิ์ที่จะนำค่าซื้อหน่วยลงทุนที่ชำระเงินด้วยเช็ค รวมเข้าเป็นยอดซื้อหน่วยลงทุนในวันทำการที่มีการใช้เครื่องมือ swing pricing และบริษัทจัดการจะนำยอดซื้อหน่วยลงทุนดังกล่าวไปใช้ในการพิจารณาและหรือตัดสินใจเรื่องต่าง ๆ ที่เกี่ยวข้องกับการใช้เครื่องมือ swing pricing ในวันทำการนั้น ทั้งนี้ บริษัทจัดการขอสงวนสิทธิ์ที่จะไม่เปลี่ยนแปลงการดำเนินการใด ๆ ที่ได้ดำเนินการหรือตัดสินใจไปแล้วที่เกี่ยวข้องกับการใช้เครื่องมือ swing pricing ในวันทำการนั้น แม้หากภายหลังปรากฏว่าเช็คค่าซื้อหน่วยลงทุนทั้งหมดหรือบางส่วนของวันทำการนั้นไม่สามารถเรียกเก็บเงินได้และรายการซื้อหน่วยลงทุนที่ชำระด้วยเช็คที่เรียกเก็บไม่ได้นั้น ไม่ได้รับการจัดสรรหน่วยลงทุน ซึ่งเป็นไปตามดุลยพินิจของบริษัทจัดการ

การพิจารณาใช้เครื่องมือ

- บริษัทจัดการจะเป็นผู้ใช้ดุลยพินิจพิจารณาเลือกใช้ Swing Pricing ที่แตกต่างกันในแต่ละวันทำการ ที่มีการใช้เครื่องมือนี้
- ในกรณีที่บริษัทจัดการพิจารณาใช้ partial swing pricing จะเป็นการใช้เฉพาะวันทำการซื้อขายใดที่สัดส่วนของมูลค่าซื้อขายหน่วยลงทุนสุทธิของกองทุนเทียบกับมูลค่าทรัพย์สินสุทธิทั้งหมดของกองทุนมีค่าเกินกว่า swing threshold ที่บริษัทจัดการกำหนด โดยที่มูลค่าซื้อขายหน่วยลงทุนสุทธิของกองทุนคำนวณจากมูลค่าการซื้อหน่วยลงทุน (subscription) บวกมูลค่าการสับเปลี่ยนหน่วยลงทุนเข้า (switch in) หักด้วยมูลค่าการขายคืนหน่วยลงทุน (redemption) และหักด้วยมูลค่าการสับเปลี่ยนหน่วยลงทุนออก (switch out) ทั้งนี้ รายละเอียดวิธีการคำนวณเป็นไปตามวิธีที่บริษัทจัดการกำหนด

1.3 ค่าธรรมเนียมการซื้อขายหน่วยลงทุนที่สะท้อนต้นทุนในการซื้อขายทรัพย์สินของกองทุนรวม (Anti-Dilution Levies – ADLs) :

• กองทุนรวมทั่วไป

อัตราสูงสุดไม่เกินร้อยละ : 2.00 ของมูลค่าหน่วยลงทุน

รายละเอียดเพิ่มเติม :

หลักเกณฑ์และเงื่อนไข

บริษัทจัดการจะพิจารณาเรียกเก็บ ADLs ในอัตราสูงสุดไม่เกินร้อยละ 2.00 ของมูลค่าหน่วยลงทุน

- บริษัทจัดการจะพิจารณาเรียกเก็บ ADLs โดยมีหลักการในการพิจารณาเป็นไปตามนโยบายและแนวทางที่บริษัทจัดการกำหนด โดยจะอยู่ภายใต้กฎระเบียบและหรือประกาศและหรือแนวทางปฏิบัติของสำนักงาน ก.ล.ต.และหรือสมาคมบริษัทจัดการลงทุนและหรือหน่วยงานที่มีอำนาจอื่น ทั้งนี้ การกำหนด ADLs factor จะคำนึงถึงปัจจัยที่เกี่ยวข้อง ได้แก่

- 1) ต้นทุนและค่าใช้จ่ายจากการซื้อขายทรัพย์สินของกองทุนรวม (transaction costs) เช่น bid-ask spread ที่เปลี่ยนแปลงไปจากการซื้อขายทรัพย์สินต้นทุนและค่าใช้จ่ายในการรักษาสัดส่วนการลงทุน และ/หรือ ต้นทุนและค่าใช้จ่ายที่ถูกเรียกเก็บจากกองทุนรวมปลายทาง (กรณี feeder fund หรือ fund of funds) รวมถึงต้นทุนและค่าใช้จ่ายอื่นที่เกี่ยวข้อง เป็นต้น
- 2) ต้นทุนและค่าใช้จ่ายการทำธุรกรรม REPO เพื่อเสริมสภาพคล่องรองรับธุรกรรมขนาดใหญ่ (ถ้ามี) และ/หรือ ต้นทุนในการปรับใช้ตราสารอนุพันธ์เพื่อป้องกันความเสี่ยง
- 3) ปัจจัยอื่น ๆ ที่อาจเกิดขึ้นในอนาคต ที่มีผลกระทบต่อสภาพคล่องของหลักทรัพย์ที่กองทุนรวมลงทุน ทั้งนี้ บริษัทจัดการอาจพิจารณาใช้ข้อมูลประมาณการภายใต้ข้อเท็จจริงที่มีอยู่และหรือสมมติฐานและหรือ การประเมินจากปัจจัยที่เกี่ยวข้องเท่าที่สามารถทำได้เพื่อให้สามารถดำเนินการได้ภายในเวลาและเงื่อนไข ณ ขณะนั้น ๆ

- การกำหนด ADLs threshold มีหลักการในการพิจารณาเป็นไปตามนโยบายและแนวทางที่บริษัทจัดการกำหนด โดยบริษัทจัดการจะคำนึงถึงปัจจัยที่เกี่ยวข้องที่เกี่ยวข้อง ได้แก่

- 1) สภาพคล่องของกองทุนรวม เช่น สภาพคล่องของทรัพย์สินที่กองทุนถือครอง
- 2) พอร์ตการลงทุน นโยบายการลงทุน ตลอดจนสถานะตลาดของทรัพย์สินที่ลงทุน
- 3) ปัจจัยอื่น ๆ ที่อาจเกิดขึ้นในอนาคต ที่มีผลกระทบต่อสภาพคล่องของหลักทรัพย์ที่กองทุนรวมลงทุน ทั้งนี้บริษัทจัดการอาจพิจารณาใช้ ข้อมูลประมาณการภายใต้ข้อเท็จจริงที่มีอยู่และหรือสมมติฐานและหรือ การประเมินจากปัจจัยที่เกี่ยวข้องเท่าที่สามารถทำได้เพื่อให้สามารถดำเนินการได้ภายในเวลาและเงื่อนไข ณ ขณะนั้น ๆ

- ณ ขณะใดขณะหนึ่ง บริษัทจัดการ จะไม่ใช่ ADLs พร้อมกับ Swing Pricing แต่สามารถใช้ร่วมกับเครื่องมือในการบริหารความเสี่ยงสภาพคล่องอื่นได้

ข้อสงวนสิทธิ์

- บริษัทจัดการขอสงวนสิทธิ์ที่จะนำข้อมูลของหน่วยลงทุนทุกชนิด(ถ้ามี) มาใช้ในการพิจารณาและหรือตัดสินใจเรื่องต่าง ๆ ที่เกี่ยวข้องกับการใช้เครื่องมือ ADLs ในวันทำการนั้น
- บริษัทจัดการขอสงวนสิทธิ์ที่จะนำค่าซื้อหน่วยลงทุนที่ชำระเงินด้วยเช็ค รวมเข้าเป็นยอดซื้อหน่วยลงทุนในวันทำการที่มีการใช้เครื่องมือ ADLs และบริษัทจัดการจะนำยอดซื้อหน่วยลงทุนดังกล่าวไปใช้ในการพิจารณาและหรือตัดสินใจเรื่องต่าง ๆ ที่เกี่ยวข้องกับการใช้เครื่องมือ ADLs ในวันทำการนั้น ทั้งนี้บริษัทจัดการขอสงวนสิทธิ์ที่จะไม่เปลี่ยนแปลงการดำเนินการใด ๆ ที่ได้ดำเนินการหรือตัดสินใจไปแล้วที่เกี่ยวข้องกับการใช้เครื่องมือ ADLs ในวันทำการนั้น แม้หากภายหลังปรากฏว่าเช็คค่าซื้อหน่วยลงทุนทั้งหมดหรือบางส่วนของวันทำการนั้นไม่สามารถเรียกเก็บเงินได้และรายการซื้อหน่วยลงทุนที่ชำระด้วยเช็คที่เรียกเก็บไม่ได้นั้น ไม่ได้รับการจัดสรรหน่วยลงทุน ซึ่งเป็นไปตามดุลยพินิจของบริษัทจัดการ
- บริษัทจัดการขอสงวนสิทธิ์ที่จะเรียกเก็บ Anti-dilution levies – ADLs จากผู้ที่ทำรายการซื้อหน่วยลงทุนและสับเปลี่ยนหน่วยลงทุนเข้า หรือขายคืนหน่วยลงทุนและสับเปลี่ยนหน่วยลงทุนออก เพียงฝั่งใดฝั่งหนึ่งที่เกิน ADLs threshold ที่บริษัทกำหนดไว้ รวมถึงบริษัทจัดการขอสงวนสิทธิ์ที่จะพิจารณากำหนดอัตราการเรียกเก็บ ADLs ที่แตกต่างกันได้ และขอสงวนสิทธิ์ที่จะมีข้อกำหนดเพิ่มเติมในการเรียกเก็บเฉพาะรายที่ทำรายการซื้อหน่วยลงทุนและสับเปลี่ยนหน่วยลงทุนเข้า หรือขายคืนหน่วยลงทุนและสับเปลี่ยนหน่วยลงทุนออก ในปริมาณมากตามแนวทางที่บริษัทจัดการจะกำหนดได้
- บริษัทจัดการขอสงวนสิทธิ์เปลี่ยนแปลงอัตรา ADLs ที่เรียกเก็บจริง ได้ตามดุลยพินิจของบริษัทจัดการ แต่ไม่เกินอัตราสูงสุดที่กำหนดไว้ในโครงการ โดยบริษัทจัดการจะเปิดเผยในหนังสือชี้ชวนส่วนข้อมูลกองทุนรวม และ/หรือเว็บไซต์ของบริษัทจัดการหรือผ่านทางช่องทางอื่นที่บริษัทจัดการกำหนด

การพิจารณาใช้เครื่องมือ

- บริษัทจัดการจะเป็นผู้ใช้ดุลพินิจพิจารณาเลือกใช้การเรียกเก็บ ADLs ที่แตกต่างกันในแต่ละวันทำการที่มีการใช้เครื่องมือนี้
- บริษัทจัดการอาจพิจารณาเรียกเก็บ ADLs โดยจะเป็นการใช้เฉพาะวันทำการซื้อขายใดที่สัดส่วนของมูลค่าซื้อขายหน่วยลงทุนสุทธิของกองทุนเทียบกับ มูลค่าทรัพย์สินสุทธิทั้งหมดของกองทุน มีค่าเกินกว่า ADLs threshold ที่บริษัทจัดการกำหนด โดยที่มูลค่าซื้อขายหน่วยลงทุนสุทธิของกองทุนคำนวณจากมูลค่าการซื้อหน่วยลงทุน (subscription) บวกมูลค่าการสับเปลี่ยนหน่วยลงทุนเข้า (switch in) หักด้วยมูลค่าการขายคืนหน่วยลงทุน (redemption) และหักด้วยมูลค่าการสับเปลี่ยนหน่วยลงทุนออก (switch out)
ทั้งนี้ รายละเอียดวิธีการคำนวณเป็นไปตามวิธีที่บริษัทจัดการกำหนด
- บริษัทจัดการกำหนด ADLs Threshold โดยใช้ข้อมูลดังต่อไปนี้
 - 1) มูลค่าการซื้อหน่วยลงทุนและสับเปลี่ยนเข้ามากกว่ามูลค่าการขายคืนหน่วยลงทุนและสับเปลี่ยนออก
 - 2) มูลค่าการซื้อหน่วยลงทุนและสับเปลี่ยนเข้าน้อยกว่ามูลค่าการขายคืนหน่วยลงทุนและสับเปลี่ยน ออกทั้งบริษัทจัดการอาจพิจารณากำหนด ADLs Threshold (1) และ (2) ในระดับที่ต่างกัน

- ในกรณีที่มีการใช้เครื่องมือ ADLs นี้ ADLs ที่เรียกเก็บได้จะนำกลับเข้ากองทุน อย่างไรก็ตามการใช้เครื่องมือนี้มีวัตถุประสงค์เพื่อบรรเทาผลกระทบทางลบที่อาจเกิดขึ้นกับผู้ถือหน่วยที่ยังคงลงทุนในกองทุนต่อไป เครื่องมือนี้ไม่ได้มีวัตถุประสงค์เพื่อสร้างผลตอบแทนให้กองทุนแต่อย่างใด

2. การกำหนดเงื่อนไขหรือข้อจำกัดในการรับคำสั่งขายคืนหน่วยลงทุน

2.1 ระยะเวลาที่ต้องแจ้งล่วงหน้าก่อนการขายคืนหน่วยลงทุน (notice period) :

- **กองทุนรวมทั่วไป**

เมื่อผู้ถือหน่วยลงทุนต้องการไถ่ถอนหน่วยลงทุนมูลค่าเกินกว่า : 15.00% ของมูลค่าทรัพย์สินสุทธิ จะต้องแจ้งบริษัทจัดการล่วงหน้าเป็นเวลา : 3 วันทำการ

รายละเอียดเพิ่มเติม :

หลักเกณฑ์และเงื่อนไข

- บริษัทจัดการจะกำหนดระยะเวลาที่ผู้ถือหน่วยลงทุนต้องแจ้งล่วงหน้าก่อนการไถ่ถอนหน่วยลงทุน (Notice period) ได้ตามดุลยพินิจของบริษัทจัดการ แต่ไม่เกิน Notice period สูงสุดที่กำหนดไว้ในโครงการ รวมถึงแจ้งมูลค่าการไถ่ถอนหน่วยลงทุนที่เรียกเก็บจริงได้ตามดุลยพินิจของบริษัทจัดการ แต่ไม่ต่ำกว่ามูลค่าขั้นต่ำที่กำหนดไว้ในโครงการโดยบริษัทจัดการจะเปิดเผยในหนังสือชี้ชวนส่วนข้อมูลกองทุนรวมและ/หรือเว็บไซต์ของบริษัทจัดการหรือผ่านทางช่องทางอื่นที่บริษัทจัดการกำหนด
- บริษัทจัดการอาจใช้ Notice period ร่วมกับเครื่องมือในการบริหารความเสี่ยงสภาพคล่องอื่น ได้แก่ Liquidity Fee, Swing pricing, ADLs, Redemption Gate, Side pocket, Suspension of Dealings และหรือเครื่องมืออื่น ๆ โดยพิจารณาจากสภาพคล่อง และ/หรือตลอดจนสถานะตลาดของทรัพย์สินที่ลงทุนในขณะนั้น ว่าการใช้ Notice period เพียงเครื่องมือเดียวอาจไม่เพียงพอในการแก้ไขปัญหาสภาพคล่องของกองทุน ซึ่งอาจต้องใช้ร่วมกับเครื่องมือในการบริหารความเสี่ยงสภาพคล่อง อันได้แก่ Liquidity Fee, Swing pricing, ADLs ในสถานการณ์ที่เห็นว่าต้องขดเขยต้นทุนที่เพิ่มขึ้นเนื่องจากการขายในปริมาณที่มากหรือราคาที่ไม่เหมาะสม และหรืออาจต้องใช้ร่วมกับเครื่องมือในการบริหารความเสี่ยงสภาพคล่อง อันได้แก่ Redemption Gate ในกรณีที่ได้รับชำระค่าขายหลักทรัพย์สินไม่ทันหรือไม่เพียงพอต่อการไถ่ถอน เพื่อเป็นการชะลอการไถ่ถอนหน่วยลงทุน และหรืออาจต้องใช้ร่วมกับเครื่องมือ Side pocket เมื่อตราสารมีนัดชำระหนี้หรือไม่สามารถจำหน่ายได้ด้วยราคาที่สมเหตุสมผล หรืออาจต้องใช้ร่วมกับเครื่องมือในการบริหารความเสี่ยงสภาพคล่อง อันได้แก่ Suspension of Dealings เมื่อมีการกระทบต่อสภาพคล่องโดยรวมของกองทุน และ การใช้ Suspension of Dealings จะเป็นประโยชน์ต่อกองทุนและผู้หน่วยลงทุนที่ยังคงอยู่ในกองทุนเป็นสำคัญ

ข้อสงวนสิทธิ์

- ในกรณีที่มีการใช้ Notice period และมีเหตุที่ทำให้ต้องใช้เครื่องมืออื่นด้วย บริษัทจัดการขอสงวนสิทธิที่จะปฏิบัติตามคำสั่งที่ได้จาก Notice period นั้นเช่นเดียวกับคำสั่งที่ได้ตามปกติในวันที่ทำรายการด้วย ทั้งนี้ บริษัทจัดการอาจพิจารณาใช้ Notice period ร่วมกับเครื่องมืออื่น ได้แก่ Liquidity Fee, Swing pricing, ADLs, Redemption Gate, Side pocket, Suspension of Dealings และหรือเครื่องมืออื่น ๆ
- บริษัทจัดการขอสงวนสิทธิเปลี่ยนแปลง กำหนดระยะเวลาที่ผู้ถือหน่วยลงทุนต้องแจ้งล่วงหน้าก่อนการไถ่ถอนหน่วยลงทุน (Notice period) รวมถึงการเปลี่ยนแปลงมูลค่าการไถ่ถอนหน่วยลงทุนได้ตามดุลยพินิจของบริษัทจัดการ แต่ไม่เกิน Notice period สูงสุดที่กำหนดไว้ในโครงการและไม่ต่ำกว่ามูลค่าขั้นต่ำที่กำหนดไว้ในโครงการ โดยบริษัทจัดการจะเปิดเผยในหนังสือชี้ชวนส่วนข้อมูลกองทุนรวมและเว็บไซต์ของบริษัทจัดการหรือผ่านทางช่องทางอื่นที่บริษัทจัดการกำหนด
- บริษัทจัดการขอสงวนสิทธิที่จะนำข้อมูลของหน่วยลงทุนทุกชนิด(ถ้ามี)มาใช้ในการพิจารณาและหรือตัดสินใจเรื่องต่าง ๆ ที่เกี่ยวข้องกับการใช้เครื่องมือ Notice period ในวันทำการนั้น

การพิจารณาใช้เครื่องมือ

- บริษัทจัดการจะเป็นผู้ใช้ดุลยพินิจพิจารณาเลือกใช้ Notice period ที่แตกต่างกันในแต่ละวันทำการที่มีการใช้เครื่องมือนี้
- บริษัทจัดการอาจพิจารณาใช้และกำหนดระยะเวลา Notice period โดยมีหลักการในการพิจารณาเป็นไปตามนโยบายและแนวทางที่บริษัทจัดการกำหนด โดยพิจารณาจากปัจจัยต่าง ๆ ที่เกี่ยวข้อง ได้แก่
 - 1) สภาพคล่องของกองทุนรวม เช่น สภาพคล่องของทรัพย์สินที่กองทุนถือครอง
 - 2) พอร์ตการลงทุน นโยบายการลงทุน ตลอดจนจนสถานะตลาดของทรัพย์สินที่ลงทุน
 - 3) ปัจจัยอื่น ๆ ที่อาจเกิดขึ้นในอนาคต ที่มีผลกระทบต่อสภาพคล่องของหลักทรัพย์ที่กองทุนรวมลงทุนทั้งนี้ บริษัทจัดการอาจพิจารณาใช้ข้อมูลประมาณการภายใต้ข้อเท็จจริงที่มีอยู่และหรือสมมติฐานและหรือการประเมินจากปัจจัยที่เกี่ยวข้องเท่าที่สามารถทำได้เพื่อให้สามารถดำเนินการได้ภายในเวลาและเงื่อนไข ณ ขณะนั้น ๆ

2.2 เพดานการขายคืนหน่วยลงทุน (redemption gate) :

- กองทุนรวมทั่วไป

เพดานการขายคืนหน่วยลงทุนไม่ต่ำกว่าร้อยละ : 20.00 ของมูลค่าทรัพย์สินสุทธิของกองทุนรวม

โดยบริษัทจัดการจะใช้เพดานการขายคืนหน่วยลงทุนไม่เกิน : 7 วันทำการ

ในทุกกรอบเวลา : 30 วัน

รายละเอียดเพิ่มเติม :

หลักเกณฑ์และเงื่อนไข

- บริษัทจัดการจะกำหนด Redemption Gate ไม่ต่ำกว่าร้อยละ 20.00 ของมูลค่าทรัพย์สินสุทธิของกองทุนตามรายละเอียดวิธีการคำนวณเป็นไปตามวิธีที่บริษัทจัดการกำหนด

- บริษัทจัดการจะกำหนด Gate period สูงสุด ไม่เกิน 7 วันทำการ ในแต่ละ 30 วัน ตามรายละเอียดวิธีการคำนวณเป็นไปตามวิธีที่บริษัทจัดการกำหนด
- ในกรณีที่บริษัทจัดการกำหนดเงื่อนไขเพื่อบ่งชี้สถานการณ์ที่ไม่ปกติด้วย Gate threshold ในกรณีดังกล่าว Redemption Gate จะใช้เฉพาะวันทำการซื้อขายใดที่สัดส่วนของมูลค่าซื้อขายหน่วยลงทุนสุทธิของกองทุนเทียบกับมูลค่าทรัพย์สินสุทธิทั้งหมดของกองทุนมีค่าเท่ากับหรือมากกว่า Gate threshold ที่บริษัทจัดการกำหนด โดยที่ มูลค่าซื้อขายหน่วยลงทุนสุทธิของกองทุนคำนวณจากมูลค่าการซื้อหน่วยลงทุน (subscription) บวก มูลค่าการสับเปลี่ยนหน่วยลงทุนเข้า (switch in) หักด้วยมูลค่าการขายคืนหน่วยลงทุน (redemption) และหักด้วยมูลค่าการสับเปลี่ยนหน่วยลงทุนออก (switch out)
- บริษัทจัดการจะพิจารณากำหนดวิธีการรับซื้อคืนหน่วยลงทุนตาม Redemption Gate โดยการเฉลี่ยตามสัดส่วน (pro-rata basis) ของคำสั่งรับซื้อคืนหน่วยลงทุนและสับเปลี่ยนออก ณ วันที่ใช้ Redemption Gate
- บริษัทจัดการอาจพิจารณากำหนด Redemption Gate และ gate period ในแต่ละครั้งแตกต่างกันได้ แต่ Redemption Gate จะไม่ต่ำกว่า Redemption Gate ขั้นต่ำ และ gate period จะไม่มากกว่าระดับเพดานที่ระบุไว้ในโครงการ
- คำสั่งรับซื้อคืนหน่วยลงทุนและสับเปลี่ยนออกส่วนที่เหลือ บริษัทจัดการจะนำไปทำรายการในวันทำการรับซื้อคืนหน่วยลงทุนถัดไป รวมกับคำสั่งรับซื้อคืนหน่วยลงทุนและสับเปลี่ยนออกใหม่ตามสัดส่วน (pro-rata basis) โดยไม่มีการจัดลำดับก่อน-หลังของคำสั่งรับซื้อคืนหน่วยลงทุน ทั้งนี้ ผู้ถือหน่วยลงทุนสามารถยกเลิกคำสั่งรับซื้อคืนหน่วยลงทุนและสับเปลี่ยนออกส่วนที่เหลือได้ ซึ่งเป็นไปตามเงื่อนไขและวิธีการที่บริษัทจัดการกำหนด
- บริษัทจัดการจะทำการรับซื้อคืนหน่วยลงทุนและสับเปลี่ยนออกไม่เกิน Redemption Gate ตามราคารับซื้อคืนหน่วยลงทุน ณ วันทำการรับซื้อคืนหน่วยลงทุน ทั้งนี้ เว้นแต่กรณีที่กองทุนมีสภาพคล่องเพียงพอ บริษัทจัดการขอสงวนสิทธิที่จะรับซื้อคืนหน่วยลงทุนหรือสับเปลี่ยนหน่วยลงทุนเกินกว่า Redemption Gate ที่ประกาศใช้
- บริษัทจัดการจะแจ้งให้ผู้ถือหน่วยลงทุนทราบเมื่อมีการใช้ Redemption gate โดยไม่ชักช้า
- ในกรณีที่มีการใช้เครื่องมือ Redemption Gate นี้ บริษัทจัดการอาจใช้ร่วมกับเครื่องมือในการบริหารความเสี่ยงสภาพคล่องอื่นได้

ข้อสงวนสิทธิ

- บริษัทจัดการขอสงวนสิทธิเปลี่ยนแปลง อัตรา Gate threshold รวมถึงเปลี่ยนแปลง gate period ได้ตามดุลยพินิจของบริษัทจัดการ แต่ไม่ต่ำกว่า Redemption Gate ขั้นต่ำที่ระบุในโครงการ และไม่เกิน Gate period สูงสุด ที่ระบุในโครงการ ทั้งนี้ รายละเอียดวิธีการคำนวณเป็นไปตามวิธีที่บริษัทจัดการกำหนด
- บริษัทจัดการขอสงวนสิทธิที่จะรับซื้อคืนหน่วยลงทุนหรือสับเปลี่ยนหน่วยลงทุนเกินกว่า Redemption Gate ที่ประกาศใช้
- บริษัทจัดการขอสงวนสิทธิที่จะเปลี่ยนแปลงแนวทางดำเนินการระหว่างการทำ Redemption Gate ได้แก่ การยกเลิก Redemption Gate ก่อนระยะเวลาที่กำหนด การใช้เครื่องมืออื่นแทน Redemption Gate และ/ หรือร่วมกับ Redemption Gate เป็นต้น (ถ้ามี) ทั้งนี้ ในกรณีที่ไม่สามารถชำระค่าขายคืนหน่วยลงทุน

ในส่วนที่เหลือได้ บริษัทจัดการอาจพิจารณายกเลิกคำสั่งขายคืนหน่วยลงทุนทั้งหมดที่ค้างอยู่ในรายการ และแจ้งผู้ถือหน่วยลงทุนที่ถูกยกเลิกคำสั่งโดยไม่ชักช้า

- บริษัทจัดการขอสงวนสิทธิ์ที่จะนำข้อมูลของหน่วยลงทุนทุกชนิด(ถ้ามี) มาใช้ในการพิจารณาและหรือตัดสินใจเรื่องต่าง ๆ ที่เกี่ยวข้องกับการใช้เครื่องมือ Redemption Gate ในวันทำการนั้น

การพิจารณาใช้เครื่องมือ

- บริษัทจัดการจะเป็นผู้ใช้ดุลพินิจพิจารณาเลือกใช้ Redemption Gate ที่แตกต่างกันในแต่ละวันทำการที่มีการใช้เครื่องมือนี้
- บริษัทจัดการอาจพิจารณาใช้ Redemption Gate เฉพาะกรณีที่เกิดสถานการณ์ไม่ปกติ หรือประเมินว่าสถานการณ์อาจจะไม่ปกติ โดยบริษัทจัดการอาจกำหนดเงื่อนไขเพื่อบ่งชี้สถานการณ์ที่ไม่ปกติด้วย Gate threshold ได้ โดยพิจารณาจากปัจจัยต่าง ๆ ที่เกี่ยวข้อง ได้แก่

1. ความผันผวนในตลาดซื้อขายทรัพย์สิน
2. สภาพคล่องของตลาดทรัพย์สินลดลงจากภาวะปกติ สภาพคล่องของกองทุนรวมผิดปกติ หรือประเมินว่าสภาพคล่องของกองทุนจะไม่สอดคล้องกับปริมาณการไถ่ถอนของกองทุนรวม อันเกิดจากการไถ่ถอนผิดปกติ เนื่องจากมีการไถ่ถอนมากกว่า Redemption Gate ที่กำหนดไว้
3. ปัจจัยอื่น ๆ ที่นอกเหนือการควบคุมและคาดการณ์ของบริษัทจัดการ
ทั้งนี้ บริษัทจัดการอาจพิจารณาใช้ข้อมูลประมาณการภายใต้ข้อเท็จจริงที่มีอยู่และหรือสมมติฐานและหรือการประเมินจากปัจจัยที่เกี่ยวข้องเท่าที่สามารถทำได้เพื่อให้สามารถดำเนินการได้ภายในเวลาและเงื่อนไข ณ ขณะนั้น ๆ

3. การกำหนดวิธีการคำนวณมูลค่าหน่วยลงทุนในกรณีทรัพย์สินที่กองทุนรวม มีการลงทุนโดยมีนัยสำคัญต่อมูลค่าทรัพย์สินของกองทุนรวมประสบปัญหาขาด สภาพคล่อง หรือไม่สามารถจำหน่ายได้ด้วยราคาที่สมเหตุสมผล เมื่อได้รับความเห็นชอบจากผู้ดูแลผลประโยชน์ บลจ. สามารถใช้วิธีการคำนวณมูลค่า หน่วยลงทุนโดยบันทึกมูลค่าทรัพย์สินดังกล่าวเป็น 0 และให้ผู้ถือหน่วยลงทุนที่มีชื่อ อยู่ในทะเบียน ณ วันที่ได้บันทึกมูลค่าดังกล่าวเป็นผู้มีสิทธิที่จะได้รับเงินภายหลังจาก ที่สามารถจำหน่ายทรัพย์สินนั้นได้

4. การไม่ขายหรือไม่รับซื้อคืนหน่วยลงทุนตามคำสั่งที่รับไว้แล้วหรือจะหยุดรับคำสั่งซื้อหรือคำสั่งขายคืนหน่วยลงทุน (suspension of dealings) บริษัทจัดการกองทุนรวมสามารถดำเนินการได้สูงสุดไม่เกิน 5 วันทำการ เว้นแต่จะได้รับการผ่อนผันเวลาดังกล่าวจากสำนักงาน โดยบริษัทจัดการกองทุนรวมพิจารณาแล้ว มีความเชื่อโดยสุจริตและสมเหตุสมผลว่าจำเป็นต้องระงับการซื้อขายหน่วยลงทุนโดยได้รับความเห็นชอบของผู้ดูแลผลประโยชน์ อันเนื่องมาจาก เหตุจำเป็นตามกรณีใดกรณีหนึ่งดังนี้

1. ไม่สามารถจำหน่าย จ่าย โอน หลักทรัพย์หรือทรัพย์สินของกองทุนรวม ได้อย่างสมเหตุสมผล
2. ไม่สามารถคำนวณมูลค่าทรัพย์สินของกองทุนรวมได้อย่างเป็นธรรม และเหมาะสม
3. มีเหตุจำเป็นอันใดเพื่อคุ้มครองประโยชน์ของผู้ถือหน่วยลงทุนโดยรวม

4. กองทุนรวมได้ลงทุนในหลักทรัพย์หรือทรัพย์สินในต่างประเทศ และมีเหตุการณ์อย่างใดอย่างหนึ่งดังนี้เกิดขึ้น ซึ่งก่อให้เกิดผลกระทบต่อกองทุนรวมอย่างมีนัยสำคัญ
 - 4.1 ตลาดซื้อขายหลักทรัพย์ที่กองทุนรวมลงทุนไม่สามารถเปิดทำการซื้อขายได้ตามปกติ ทั้งนี้ เฉพาะในกรณีที่กองทุนรวมลงทุนในหลักทรัพย์ที่ซื้อขายในตลาดซื้อขายหลักทรัพย์แห่งนั้นเกินกว่าร้อยละ 10 ของมูลค่าทรัพย์สินสุทธิของกองทุนรวม
 - 4.2 มีเหตุการณ์ที่ทำให้ไม่สามารถแลกเปลี่ยนเงินตราต่างประเทศได้อย่างเสรี และทำให้ไม่สามารถโอนเงินออกจากประเทศหรือรับโอนเงินจากต่างประเทศได้ตามปกติ
 - 4.3 มีเหตุที่ทำให้กองทุนรวมไม่ได้รับชำระเงินจากหลักทรัพย์หรือทรัพย์สินที่ลงทุนไว้ตามกำหนดเวลาปกติ ซึ่งเหตุดังกล่าวอยู่เหนือการควบคุมของบริษัทจัดการกองทุนรวมและผู้ดูแลผลประโยชน์เห็นชอบด้วยแล้ว

อนึ่ง การไม่ขายหรือไม่รับซื้อคืนหน่วยลงทุนตามคำสั่งที่รับไว้แล้วหรือจะหยุดรับคำสั่งซื้อหรือคำสั่งขายคืนหน่วยลงทุน (suspension of dealings) ให้บริษัทจัดการกองทุนรวมปฏิบัติตาม ประกาศสำนักงานคณะกรรมการกำกับหลักทรัพย์และตลาดหลักทรัพย์ ที่ สน. 9/2564 เรื่อง หลักเกณฑ์ เงื่อนไข และวิธีการจัดการกองทุนรวมเพื่อผู้ลงทุนทั่วไป กองทุนรวมเพื่อผู้ลงทุนที่มีไชรายย่อย และกองทุนรวมเพื่อผู้ลงทุนประเภทสถาบัน

ทั้งนี้ การไม่ขายหรือไม่รับซื้อคืนหน่วยลงทุนตามคำสั่งที่รับไว้แล้วหรือจะหยุดรับคำสั่งซื้อหรือคำสั่งขายคืนหน่วยลงทุน (suspension of dealings) ด้วยเหตุอื่น ให้เป็นไปตามประกาศคณะกรรมการกำกับตลาดทุนที่ ทน. 11/2564 เรื่อง หลักเกณฑ์การจัดการกองทุนรวมเพื่อผู้ลงทุนทั่วไป กองทุนรวมเพื่อผู้ลงทุนที่มีไชรายย่อย กองทุนรวมเพื่อผู้ลงทุนประเภทสถาบัน และกองทุนส่วนบุคคล

บริษัทจัดการขอสงวนสิทธิที่จะหยุดรับคำสั่งซื้อ/คำสั่งสับเปลี่ยนหน่วยลงทุนเข้ากองทุนเป็นการชั่วคราวหรือถาวรก็ได้ ในกรณีที่บริษัทจัดการเห็นว่า การหยุดรับคำสั่งดังกล่าวจะเป็นการรักษาประโยชน์กองทุนและผู้ถือหน่วยลงทุน โดยบริษัทจัดการจะประกาศล่วงหน้าอย่างน้อย 3 วันก่อนการหยุดรับคำสั่งซื้อ/คำสั่งสับเปลี่ยนหน่วยลงทุนเข้า โดยติดประกาศดังกล่าวไว้ที่บริษัทจัดการ สำนักงานและสาขาของผู้สนับสนุนการขายหรือรับซื้อคืน และแจ้งให้สำนักงานคณะกรรมการ ก.ล.ต.ภายใน 3 วันนับแต่วันที่ประกาศหยุดรับคำสั่งซื้อ/คำสั่งสับเปลี่ยนหน่วยลงทุนเข้าเป็นการชั่วคราวหรือถาวร

ทั้งนี้ บริษัทจัดการขอสงวนสิทธิ ในการใช้เครื่องมือบริหารความเสี่ยงสภาพคล่องตามแต่ละสถานการณ์ที่เหมาะสม ซึ่ง เป็นไปตามดุลยพินิจของบริษัทจัดการ

4. คำเตือน

- ▶ กองทุนเปิดธนาชาติ อีสท์สปริง GIS Global Bond Fund เป็นนิติบุคคลแยกต่างหากจากบริษัทจัดการ ดังนั้น บริษัทหลักทรัพย์จัดการกองทุน อีสท์สปริง (ประเทศไทย) จำกัด จึงไม่มีภาระผูกพันในการชดเชยผลขาดทุนของกองทุนเปิดธนาชาติ อีสท์สปริง GIS Global Bond Fund ทั้งนี้ ผลการดำเนินงานของกองทุนเปิดธนาชาติ อีสท์สปริง GIS Global Bond Fund

ไม่ได้ขึ้นอยู่กับสถานะทางการเงินหรือผลการดำเนินงานของ บริษัท หลักทรัพย์จัดการกองทุน อีสท์สปริง (ประเทศไทย) จำกัด

- ▶ ในกรณีที่มีเหตุการณ์ไม่ปกติ ผู้ลงทุนอาจได้รับชำระเงินค่าขายคืนหน่วยลงทุนล่าช้ากว่าระยะเวลาที่กำหนดไว้ในหนังสือชี้ชวน
- ▶ ในกรณีที่ผู้ลงทุนได้รับการจัดสรรหน่วยลงทุน ผู้ลงทุนรับทราบและยินยอมเข้าผูกพันตามรายละเอียดโครงการที่ได้รับอนุมัติจากสำนักงานและที่แก้ไขเพิ่มเติมโดยขอด้วยกฎหมาย ตลอดจนข้อผูกพันระหว่างบริษัทจัดการกองทุนรวมและผู้ถือหน่วยลงทุนที่จัดทำขึ้นโดยขอด้วยกฎหมายและลงนามโดยผู้ดูแลผลประโยชน์ของกองทุนรวม
- ▶ บริษัทจัดการอาจลงทุนในหลักทรัพย์หรือทรัพย์สินอื่นเพื่อบริษัทจัดการเช่นเดียวกันกับที่บริษัทจัดการลงทุนในหลักทรัพย์หรือทรัพย์สินอื่นเพื่อกองทุนรวม ตามหลักเกณฑ์ที่สำนักงานคณะกรรมการกำกับหลักทรัพย์และตลาดหลักทรัพย์กำหนด โดยบริษัทจัดการจะจัดให้มีระบบงานที่ป้องกันความขัดแย้งทางผลประโยชน์ เพื่อให้เกิดความเป็นธรรมต่อผู้ถือหน่วยลงทุน ทั้งนี้ ผู้ลงทุนสามารถขอตรวจสอบข้อมูลการลงทุนเพื่อบริษัทจัดการได้ทางเว็บไซต์ของบริษัทจัดการ
- ▶ ในกรณีที่บริษัทจัดการมีพันธสัญญา หรือข้อตกลงกับรัฐต่างประเทศ หรือหน่วยงานของรัฐต่างประเทศ หรือมีความจำเป็นจะต้องปฏิบัติตามกฎหมายของรัฐต่างประเทศ ไม่ว่าจะที่เกิดขึ้นแล้วในขณะนี้หรือจะเกิดขึ้นในอนาคต เช่น ดำเนินการตาม Foreign Account Tax Compliance Act (FATCA) ของประเทศสหรัฐอเมริกา เป็นต้น ผู้ถือหน่วยลงทุนได้รับทราบและตกลงยินยอมให้สิทธิแก่บริษัทจัดการที่จะปฏิบัติการและดำเนินการต่างๆ เพื่อให้เป็นไปตามพันธสัญญา หรือข้อตกลง หรือกฎหมายของรัฐต่างประเทศนั้น ซึ่งรวมถึงการเปิดเผยข้อมูลต่างๆ ของผู้ถือหน่วยลงทุน การหักภาษี ณ ที่จ่ายจากเงินได้ของผู้ถือหน่วยลงทุน ตลอดจนการขอคำยินยอม ข้อมูล และเอกสารเพิ่มเติมจากผู้ถือหน่วยลงทุน และมีสิทธิดำเนินการอื่นใดเท่าที่
- ▶ เป็นสำหรับการปฏิบัติตามพันธสัญญา หรือข้อตกลง หรือกฎหมายของรัฐต่างประเทศ ทั้งนี้ ผู้ถือหน่วยลงทุนโปรดศึกษารายละเอียดเพิ่มเติมในหนังสือชี้ชวนฉบับนี้
- ▶ บริษัทจัดการมีวัตถุประสงค์ที่จะไม่เสนอขายหน่วยลงทุนของกองทุน กับหรือเพื่อประโยชน์กับ
 - 1) พลเมืองสหรัฐอเมริกา หรือผู้มีถิ่นฐานอยู่ในประเทศสหรัฐอเมริกา (ซึ่งรวมถึงดินแดนของประเทศสหรัฐอเมริกา หรือที่ประเทศสหรัฐอเมริการอบครอง) รวมถึงผู้มีหนังสือเดินทางของประเทศสหรัฐอเมริกา หรือผู้ถือ Green Card ที่ออกโดยประเทศสหรัฐอเมริกา
 - 2) นิติบุคคล รวมถึงบริษัท หรือห้างหุ้นส่วน เป็นต้นซึ่งจัดตั้งขึ้นภายใต้กฎหมายของประเทศสหรัฐอเมริกา รวมถึงสาขาของนิติบุคคลดังกล่าว
 - 3) หน่วยงานของรัฐบาลสหรัฐอเมริกาทั้งในและนอกประเทศสหรัฐอเมริกา
 - 4) ผู้ลงทุนซึ่งติดต่อหรือรับข้อมูล หรือส่งคำสั่งเกี่ยวกับหน่วยลงทุนของบริษัทจัดการ หรือชำระ/รับชำระเงินเกี่ยวกับหน่วยลงทุนดังกล่าวในประเทศสหรัฐอเมริกา ทั้งนี้รวมถึงผู้ลงทุนที่ใช้ตัวแทนหรือผู้จัดการที่ตั้งอยู่ในประเทศสหรัฐอเมริกาในการดำเนินการดังกล่าว

5) กองทรัพย์สินของบุคคลและนิติบุคคลดังกล่าวตามข้อ 1) – ข้อ 4

- ▶ บริษัทจัดการจึงขอสงวนสิทธิที่จะปฏิเสธหรือระงับการสั่งซื้อ การจัดสรร และ/หรือ การโอนหน่วยลงทุน ไม่ว่าจะทางตรงหรือทางอ้อม สำหรับผู้ลงทุนที่มีลักษณะดังกล่าวข้างต้น
- ▶ ผู้ลงทุนควรศึกษาข้อมูลในหนังสือชี้ชวนให้เข้าใจ และควรเก็บหนังสือชี้ชวนไว้เป็นข้อมูลเพื่อใช้อ้างอิงในอนาคต และเมื่อมีข้อสงสัยให้สอบถามผู้ติดต่อกับผู้ลงทุนให้เข้าใจก่อนซื้อหน่วยลงทุน
- ▶ ทำความเข้าใจลักษณะสินค้า เงื่อนไขผลตอบแทนและความเสี่ยงก่อนตัดสินใจลงทุน
- ▶ การพิจารณาร่างหนังสือชี้ชวนในการเสนอขายหน่วยลงทุนของกองทุนรวมนี้มิได้เป็นการแสดงว่าสำนักงาน ก.ล.ต. ได้รับรองถึงความถูกต้องของข้อมูลในหนังสือชี้ชวนของกองทุนรวม หรือได้ประกันราคาหรือผลตอบแทนของหน่วยลงทุนที่เสนอขายนั้น

5. สิทธิและข้อจำกัดของผู้ถือหน่วยลงทุน

1. การนับคะแนนเสียงเมื่อมีการขอมติจากผู้ถือหน่วยลงทุนในกรณีที่กองทุนมีบุคคลใดถือหน่วยลงทุนเกินกว่า 1 ใน 3 ของจำนวนหน่วยลงทุนที่จำหน่ายได้แล้วทั้งหมดของกองทุน บริษัทจัดการจะไม่นับคะแนนเสียงส่วนที่เกินกว่า 1 ใน 3 นั้น เว้นแต่เป็นกรณีกองทุนรวมที่มีการแบ่งชนิดหน่วยลงทุนและหน่วยลงทุนชนิดใด ๆ มีผู้ถือหน่วยลงทุนเพียงรายเดียว บริษัทจัดการจะนับคะแนนเสียงของผู้ถือหน่วยลงทุนดังกล่าวได้เต็มตามจำนวนที่ถืออยู่
2. ข้อมูลการถือหน่วยลงทุนเกินข้อจำกัดในการใช้สิทธิออกเสียงที่มีแนวโน้มว่าอาจจะเกิดขึ้น (ถ้ามี)
3. วิธีการโอนหน่วยลงทุน และข้อจำกัดการโอนหน่วยลงทุน

วิธีการขอโอนหน่วยลงทุน

ผู้โอนและผู้รับโอนจะต้องมายื่นคำขอโอนหน่วยลงทุนด้วยตนเองที่นายทะเบียนหน่วยลงทุน ในกรณีที่ผู้รับโอนยังไม่เคยมีบัญชีกองทุนกับบริษัทจัดการมาก่อน ผู้รับโอนจะต้องดำเนินการขอเปิดบัญชีกองทุน และยื่นต่อนายทะเบียนหน่วยลงทุนพร้อมกับคำขอโอนหน่วยลงทุน

ผู้โอนจะต้องเสียค่าธรรมเนียมการโอนหน่วยลงทุนตามหลักเกณฑ์ที่บริษัทจัดการกำหนดไว้ในวันที่ยื่นคำขอโอนหน่วยลงทุน หลังจากที่ได้รับค่าธรรมเนียมการโอนหน่วยลงทุนจากผู้โอนแล้ว นายทะเบียนหน่วยลงทุนจะส่งมอบหลักฐานการรับคำขอโอนหน่วยลงทุนให้แก่ผู้โอนไว้เป็นหลักฐาน

ทั้งนี้ นายทะเบียนจะจัดส่งใบยืนยันการโอน ใบเสร็จรับเงิน และใบกำกับภาษี (ถ้ามี) ให้กับผู้ขอโอนโดยทางไปรษณีย์ภายใน 4 วันทำการถัดจากวันที่นายทะเบียนได้ทำการโอนหน่วยลงทุนเสร็จสมบูรณ์ หากบริษัทจัดการไม่ได้รับการทักท้วงใด ๆ จากผู้ถือหน่วยลงทุนภายใน 7 วันทำการนับจากวันที่ทำรายการที่ระบุไว้ในใบยืนยัน ทางบริษัทจัดการจะถือว่าการทำรายการดังกล่าวถูกต้องแล้ว

สิทธิของผู้รับโอนในฐานะเป็นผู้ถือหน่วยลงทุนของกองทุนจะเกิดขึ้นก็ต่อเมื่อนายทะเบียนหน่วยลงทุนได้บันทึกชื่อผู้รับโอนหน่วยลงทุนในสมุดทะเบียนหน่วยลงทุนแล้ว ซึ่งนายทะเบียนหน่วยลงทุนจะทำการถอนหน่วยลงทุนจากผู้โอนไปยังผู้รับโอน

ภายใน 15 วันนับแต่วันรับคำขอโอนหน่วยลงทุน ทั้งนี้ ผู้รับโอนมีหน้าที่จะต้องมารับสมุดบัญชีแสดงสิทธิในหน่วยลงทุน ตามกำหนดเวลาที่นายทะเบียนหน่วยลงทุนนัดหมาย

ข้อจำกัดการโอนหน่วยลงทุน

1. ผู้ถือหน่วยลงทุนสามารถโอนหน่วยลงทุนได้ตามปกติ แต่ทั้งนี้ ผู้ถือหน่วยลงทุนไม่อาจโอนหน่วยลงทุนให้กับหรือเพื่อประโยชน์กับ
 - 1) พลเมืองสหรัฐอเมริกา หรือผู้มีถิ่นฐานอยู่ในประเทศสหรัฐอเมริกา (ซึ่งรวมถึงดินแดนของประเทศสหรัฐอเมริกา หรือที่ประเทศสหรัฐอเมริการอบครอง) รวมถึงผู้ที่มีหนังสือเดินทางประเทศสหรัฐอเมริกา หรือผู้ถือ Green Card ที่ออกโดยประเทศสหรัฐอเมริกา
 - 2) นิติบุคคล รวมถึงบริษัท หรือห้างหุ้นส่วน เป็นต้น ซึ่งจัดตั้งขึ้นภายใต้กฎหมายของประเทศสหรัฐอเมริกา รวมถึงสาขาของนิติบุคคลดังกล่าว
 - 3) หน่วยงานของรัฐบาลสหรัฐอเมริกาทั้งในและนอกประเทศสหรัฐอเมริกา
 - 4) ผู้ลงทุนซึ่งติดต่อหรือรับข้อมูล หรือส่งคำสั่งเกี่ยวกับหน่วยลงทุนของบริษัทจัดการ หรือชำระ/รับชำระเงินเกี่ยวกับหน่วยลงทุนดังกล่าวในประเทศสหรัฐอเมริกา ทั้งนี้ รวมผู้ลงทุนที่ใช้ตัวแทนหรือผู้จัดการที่ตั้งอยู่ในประเทศสหรัฐอเมริกาในการดำเนินการดังกล่าว
 - 5) กองทรัพย์สินของบุคคลและนิติบุคคลดังกล่าวตามข้อ 1) – 4)ดังนั้น บริษัทจัดการจะไม่รับลงทะเบียนการโอนหน่วยลงทุน หากการโอนนั้นเป็นการโอนหรือจำหน่ายให้กับหรือเพื่อประโยชน์กับผู้ลงทุนที่มีลักษณะดังกล่าวข้างต้น
2. ผู้ถือหน่วยลงทุนที่ประสงค์จะโอนหน่วยลงทุนจะต้องชำระค่าธรรมเนียมการโอนตามที่บริษัทจัดการกำหนด ยกเว้นการโอนเปลี่ยนมือหน่วยลงทุนเฉพาะในกรณีดังต่อไปนี้ จะไม่ต้องเสียค่าธรรมเนียมการโอนหน่วยลงทุน
 - ก) กรณีที่ผู้ถือหน่วยลงทุนโอนหน่วยลงทุนให้บิดา มารดา บุตร และคู่สมรสของผู้ถือหน่วยลงทุน
 - ข) กรณีที่เป็นการโอนหน่วยลงทุนตามคำสั่งศาลหรือโดยผลของกฎหมาย
 - ค) กรณีที่เป็นการโอนทางมรดกหรือทางพินัยกรรมให้กับทายาทหรือผู้รับผลประโยชน์ตามพินัยกรรม
 - ง) กรณีที่เป็นการโอนหน่วยลงทุนให้แก่ผู้ถือหน่วยลงทุนชื่อเดียวกันในเลขที่บัญชีอื่น
3. การออกและส่งมอบหลักฐานแสดงสิทธิในหน่วยลงทุน
สำหรับผู้ลงทุนที่ทำรายการสั่งซื้อหรือขายกองทุนนี้แล้ว สามารถได้รับการส่งมอบ ดังนี้
 1. สมุดบัญชีแสดงสิทธิในหน่วยลงทุน เว้นแต่เป็นการซื้อผ่านทางช่องทางบางช่องทาง เช่น อินเทอร์เน็ต หรือผู้สนับสนุนการขาย หรือรับซื้อคืนหน่วยลงทุน เป็นต้น
 2. ใบยืนยันการสั่งซื้อหรือขายคืนหรือสับเปลี่ยนหน่วยลงทุน เฉพาะผู้ถือหน่วยลงทุนที่แจ้งความประสงค์ตามวิธีการที่บริษัทจัดการกำหนด

4. ช่องทางและวิธีการที่ผู้ถือหน่วยลงทุนสามารถตรวจสอบแนวทางการใช้สิทธิออกเสียงและการดำเนินการใช้สิทธิออกเสียงของ บริษัทจัดการกองทุนรวมเพิ่มเติม
ผู้ลงทุนสามารถตรวจสอบดูแนวทางในการใช้สิทธิออกเสียงและการดำเนินการใช้สิทธิออกเสียงได้ที่เว็บไซต์ของบริษัทจัดการ www.eastspring.co.th
5. ช่องทางและวิธีการร้องเรียนของผู้ลงทุน และนโยบายการระงับข้อพิพาทโดยกระบวนการอนุญาโตตุลาการ ตลอดจนวิธีเข้าสู่กระบวนการดังกล่าว
 1. บริษัทหลักทรัพย์จัดการกองทุน อีสท์สปริง (ประเทศไทย) จำกัด โทรศัพท์ 0-2838-1800 หรือ www.eastspring.co.th
 2. สำนักงานคณะกรรมการ ก.ล.ต. (Help Center) โทรศัพท์ 0-2263-6000 หรือ www.sec.or.th
 3. ผู้ดูแลผลประโยชน์ ธนาคารกรุงศรีอยุธยา จำกัด (มหาชน) โทรศัพท์ 02-296-4763-90
6. ภูมิลำเนาในประเทศไทย เพื่อการวางทรัพย์สำหรับผู้ถือหน่วยลงทุนทุกรายที่ไม่มีภูมิลำเนาในประเทศไทย
ในกรณีที่ผู้ถือหน่วยลงทุนไม่มีภูมิลำเนาในประเทศไทยและไม่ได้แจ้งไว้เป็นอย่างอื่น บริษัทจัดการกองทุนรวมจะอ้างอิงที่อยู่ของ บริษัทจัดการกองทุนรวมเป็นภูมิลำเนาเพื่อการวางทรัพย์ในกรณีที่ต้องการวางทรัพย์

6. ข้อมูลเกี่ยวกับบุคคลที่เกี่ยวข้องกับการดำเนินการของกองทุนรวม

1. ข้อมูลเกี่ยวกับบริษัทจัดการกองทุนรวม

บริษัทหลักทรัพย์จัดการกองทุนทหารไทย จำกัด และ บริษัทหลักทรัพย์จัดการกองทุน ธนาชาติ จำกัด มีการควบรวมสองบริษัทเข้าด้วยกัน โดยดำเนินการภายใต้ชื่อ บริษัทหลักทรัพย์จัดการกองทุน อีสท์สปริง (ประเทศไทย) จำกัด ซึ่งมีผลตั้งแต่วันที่ 11 กรกฎาคม 2565 ทุนจดทะเบียน : 200,000,000 บาท (สองร้อยล้านบาทถ้วน)

ที่ตั้ง ชั้น 9 อาคาร มิตรทาวน์ ออฟฟิศ ทาวเวอร์

944 ถนนพระราม 4 แขวงวังใหม่ เขตปทุมวัน กรุงเทพมหานคร 10330

โทรศัพท์ 0-2838-1800 โทรสาร 0-2838-1703 หรือ ศูนย์ที่ปรึกษาการลงทุน โทร. 1725

<https://www.eastspring.co.th>

E-Mail: contactus.th@eastspring.com

จำนวนกองทุนรวมทั้งหมดภายใต้การบริหารจัดการของ บลจ.อีสท์สปริง

ณ วันที่ 27 กรกฎาคม 2565 มีจำนวนกองทุนรวมทั้งหมด 186 กองทุน

มูลค่าทรัพย์สินสุทธิของกองทุนรวมเท่ากับ 341,869 ล้านบาท

รายชื่อคณะกรรมการบริษัทจัดการ ดังนี้

- | | |
|-----------------------------|---------------|
| 1. คุณโรบิน ลอยด์ สเปนเซอร์ | ประธานกรรมการ |
| 2. คุณอดิศร เสริมชัยวงศ์ | กรรมการ |
| 3. คุณเวนต์ ลิ้ม ฮวี ซิง | กรรมการ |
| 4. คุณอนุวัตร์ เหลืองทวีกุล | กรรมการ |
| 5. คุณศรัณย์ ภูพัฒน์ | กรรมการ |

รายชื่อผู้บริหาร ดังนี้

- | | |
|--------------------------------|---|
| 1. คุณอดิศร เสริมชัยวงศ์ | กรรมการผู้จัดการ |
| 2. คุณพงษ์พันธ์ สุขยางค์ | รองกรรมการผู้จัดการ ฝ่ายบริหารความเสี่ยง |
| 3. คุณเบญจรงค์ เตชะมวลไวยวิทย์ | รองกรรมการผู้จัดการ ฝ่ายพัฒนาและวางแผนกลยุทธ์ |
| 4. คุณPhanindra Prabhala | รองกรรมการผู้จัดการ ฝ่ายปฏิบัติการ |
| 5. คุณนงา อิบรานันท์ | รองกรรมการผู้จัดการ ฝ่ายทรัพยากรบุคคล |
| 6. คุณปนัดดา ตันท์ชาญชินวิน | รองกรรมการผู้จัดการ ฝ่ายช่องทางการจัดจำหน่ายและธนบัตินกิจ |
| 7. คุณยิ่งยง เจียรุฑฒิ | รองกรรมการผู้จัดการ ฝ่ายจัดการลงทุน |

2. รายชื่อคณะกรรมการการลงทุน ดังนี้

- | | | |
|-----------------------------|-----------------------|-------------------------------|
| 1. คุณยิ่งยง เจียรุฑฒิ | รองกรรมการผู้จัดการ | ฝ่ายจัดการกองทุน |
| 2. คุณธีระคันส์ ทุตริยะโพธิ | ผู้จัดการกองทุนอาวุโส | ตราสารหนี้และบริหารเงิน |
| 3. คุณวิศิษฐ์ ชื่นรัตนกุล | ผู้จัดการกองทุนอาวุโส | ตราสารหนี้และบริหารเงิน |
| 4. คุณพัชรภาภา มัทธธนกุล | ผู้จัดการกองทุนอาวุโส | ตราสารทุน |
| 5. คุณสมิทธิ์ ศักดิ์กำจร | ผู้จัดการกองทุน | ตราสารทุน |
| 6. คุณดารารวรรณ ประกายทิพย์ | ผู้จัดการกองทุน | อสังหาริมทรัพย์ |
| 7. คุณธีรณัฐ ธรรมภูมิวัฒนา | ผู้จัดการกองทุนอาวุโส | กองทุนรวมเพื่อลงทุนต่างประเทศ |
| 8. คุณพงษ์พันธ์ สุขยางค์ | รองกรรมการผู้จัดการ | ฝ่ายบริหารความเสี่ยง |

3. รายชื่อผู้จัดการกองทุนรวม ประวัติการศึกษา และประสบการณ์การทำงานที่เกี่ยวข้องกับการบริหารจัดการกองทุนรวม รวมทั้งหน้าที่ความรับผิดชอบของผู้จัดการกองทุนดังกล่าว

ชื่อ-สกุล	ประวัติการศึกษา	ประสบการณ์ทำงานที่เกี่ยวข้องกับการบริหารจัดการกองทุนรวม	หน้าที่ความรับผิดชอบของผู้จัดการกองทุนรวม
คุณธีระคันส์ ทุตริยะโพธิ	- 2539 ปริญญาโท การเงินสถาบันบัณฑิต พัฒนบริหารศาสตร์ (นิด้า)	- กรกฎาคม 2565 บริษัทหลักทรัพย์จัดการกองทุน อีสท์สปริง (ประเทศไทย) จำกัด ผู้จัดการกองทุนอาวุโส	ดูแลภาพรวมของกองทุนที่ บริษัทจัดการ ติดตามภาวะ ตลาดเงิน ตลาดตราสารหนี้ และหลักทรัพย์

ชื่อ-สกุล	ประวัติการศึกษา	ประสบการณ์ทำงานที่เกี่ยวข้องกับการบริหารจัดการกองทุนรวม	หน้าที่ความรับผิดชอบของผู้จัดการกองทุนรวม
	- 2536 ปริญญาตรี บริหารธุรกิจมหาวิทยาลัย เกษตรศาสตร์	- 2552 - 2565 บริษัทหลักทรัพย์จัดการกองทุน ทหารไทย จำกัด ผู้จัดการกองทุนอาวุโส - 2551 - 2552 บริษัทหลักทรัพย์จัดการกองทุน เอ็ม เอฟ ซี จำกัด (มหาชน) ผู้จัดการกองทุนอาวุโส ฝ่ายจัดการลงทุน - 2549 - 2551 บริษัทหลักทรัพย์จัดการกองทุน ซิมิโก้ จำกัด ผู้อำนวยการอาวุโส ฝ่ายจัดการลงทุน - 2547 - 2549 บริษัทหลักทรัพย์จัดการกองทุน อเบอร์ดีน จำกัด ผู้อำนวยการฝ่ายจัดการลงทุน ฝ่ายจัดการกองทุน - 2544 - 2547 บริษัทหลักทรัพย์จัดการกองทุน อยู่ธยา จำกัด ผู้จัดการกองทุน ฝ่ายจัดการกองทุน	ต่างประเทศ เพื่อ ประกอบการวิเคราะห์ เปรียบเทียบ ติดตาม หลักทรัพย์ที่ลงทุน และ บริหารการลงทุน ตาม กรอบการลงทุนที่กำหนด
คุณดาราพรรณ ประกายทิพย์	- 2552 ปริญญาโท Financial Management Rotterdam School of Management, Erasmus University - 2548 ปริญญาตรี เศรษฐศาสตร์	- กรกฎาคม 2565 บริษัทหลักทรัพย์จัดการกองทุน อีสท์สปริง (ประเทศไทย) จำกัด ผู้จัดการกองทุนอาวุโส - 2562 - 2565 บริษัทหลักทรัพย์จัดการกองทุน ทหารไทย จำกัด ผู้จัดการกองทุน ฝ่ายจัดการลงทุน	ติดตามภาวะเศรษฐกิจ ภาวะตลาด และ อสังหาริมทรัพย์ เพื่อใช้เป็น ข้อมูลประกอบการ ตัดสินใจลงทุน และกำหนด กลยุทธ์การลงทุน ตาม กรอบการลงทุนที่กำหนด

ชื่อ-สกุล	ประวัติการศึกษา	ประสบการณ์ทำงานที่เกี่ยวข้องกับการบริหารจัดการกองทุนรวม	หน้าที่ความรับผิดชอบของผู้จัดการกองทุนรวม
	(ภาคภาษาอังกฤษ) มหาวิทยาลัยธรรมศาสตร์	- 2558 - 2562 บริษัทหลักทรัพย์จัดการกองทุน พริ้นซิเพิล จำกัด หัวหน้าฝ่ายการลงทุนทางเลือก - 2557 - 2558 บริษัทหลักทรัพย์ไทยพาณิชย์ จำกัด ผู้ช่วยผู้อำนวยการ ฝ่ายบริหารจัดการกองทุนส่วนบุคคล - 2553 - 2555 ธนาคารไทยพาณิชย์ จำกัด (มหาชน) นักวิเคราะห์การลงทุน ฝ่ายการลงทุนต่างประเทศ - 2550-2551 บริษัท ไลน์ พาร์ทเนอร์ จำกัด นักวิเคราะห์อาวุโส - 2548 - 2550 บริษัทต้นสน แคปปิตอล จำกัด นักวิเคราะห์หลักทรัพย์	
คุณสมิทธิ์ ศักดิ์กำจร	- ปริญญาโท บริหารธุรกิจ มหาวิทยาลัยเทคโนโลยี มหานคร - ปริญญาตรี บริหารธุรกิจ มหาวิทยาลัยกรุงเทพ - ปริญญาตรี วิทยาการ จัดการสาขาบัญชี มหาวิทยาลัยสุโขทัยธรรม ราชา	- กรกฎาคม 2565 บริษัทหลักทรัพย์จัดการกองทุน อีสท์สปริง (ประเทศไทย) จำกัด ผู้จัดการกองทุนอาวุโส - 2564 - 2565 บริษัทหลักทรัพย์จัดการกองทุน ทหารไทย จำกัด ผู้จัดการกองทุนอาวุโส - 2559 - 2564 บริษัทหลักทรัพย์จัดการกองทุน แลนด์ แอนด์ เฮ้าส์ จำกัด	ติดตามภาวะตลาดเงิน ตลาดทุน และตลาด อสังหาริมทรัพย์ เพื่อใช้เป็น ข้อมูลประกอบการ ตัดสินใจลงทุน และกำหนด กลยุทธ์การลงทุน ตาม กรอบการลงทุนที่กำหนด

ชื่อ-สกุล	ประวัติการศึกษา	ประสบการณ์ทำงานที่เกี่ยวข้องกับการบริหารจัดการกองทุนรวม	หน้าที่ความรับผิดชอบของผู้จัดการกองทุนรวม
		<p>ผู้จัดการกองทุนอาวุโส ฝ่ายจัดการกองทุน</p> <p>- 2553 - 2559 บริษัทหลักทรัพย์จัดการกองทุนรวม ฟิลลิป จำกัด ผู้จัดการกองทุนอาวุโส ฝ่ายจัดการลงทุน</p> <p>- 2552 - 2553 ธนาคารกรุงเทพ จำกัด (มหาชน) เจ้าหน้าที่ชำนาญการส่วนซื้อขายหลักทรัพย์ สายงานจัดการกองทุนส่วนบุคคล</p> <p>- 2548 - 2552 บมจ.ไทยประกันชีวิต ผู้จัดการกองทุน ฝ่ายจัดการกองทุนส่วนบุคคล</p> <p>- 2544 - 2548 บมจ.หลักทรัพย์จัดการกองทุนกรุงไทย เจ้าหน้าที่ฝ่ายซื้อขายหลักทรัพย์</p> <p>- 2538 - 2542 บมจ.เงินทุนหลักทรัพย์ ไอทีเอฟ เจ้าหน้าที่วิเคราะห์สินเชื่ออาวุโส</p>	
คุณวิศิษฐ์ ชื่นรัตนกุล	<p>- 2536 ปริญญาโท การเงินสถาบันบัณฑิตพัฒนบริหารศาสตร์</p> <p>- 2532 ปริญญาตรี บริหารธุรกิจมหาวิทยาลัยเกษตรศาสตร์</p>	<p>- กรกฎาคม 2565 บริษัทหลักทรัพย์จัดการกองทุนอีสท์สปริง (ประเทศไทย) จำกัด ผู้จัดการกองทุนอาวุโส</p> <p>- 2560 - 2565 บริษัทหลักทรัพย์จัดการกองทุนธนชาต จำกัด ผู้ช่วยกรรมการผู้จัดการ</p>	<p>ดูภาพรวมของกองทุนที่บริษัทจัดการ ติดตามภาวะเศรษฐกิจ ภาวะตลาดเงิน ตลาดตราสารหนี้ และหลักทรัพย์ต่างประเทศ เพื่อประกอบการวิเคราะห์เปรียบเทียบ ติดตามหลักทรัพย์ที่ลงทุน และ</p>

ชื่อ-สกุล	ประวัติการศึกษา	ประสบการณ์ทำงานที่เกี่ยวข้องกับการบริหารจัดการกองทุนรวม	หน้าที่ความรับผิดชอบของผู้จัดการกองทุนรวม
		- 2545 - 2560 บริษัทหลักทรัพย์จัดการกองทุน ธนาชาติ จำกัด ผู้จัดการกองทุนอาวุโส - 2542 - 2545 บริษัทหลักทรัพย์จัดการกองทุน ธนาชาติ จำกัด ผู้จัดการกองทุน	บริหารการลงทุน ตาม กรอบการลงทุนที่กำหนด
คุณพัชรภา มหัทธกุล	- 2537 ปริญญาโท MBA, Seattle University - 2535 ปริญญาตรี บัญชี จุฬาลงกรณ์มหาวิทยาลัย	- กรกฎาคม 2565 บริษัทหลักทรัพย์จัดการกองทุน อีสท์สปริง (ประเทศไทย) จำกัด ผู้จัดการกองทุนอาวุโส - 2564 - 2565 บริษัทหลักทรัพย์จัดการกองทุนธนา ชาติ จำกัด ผู้ช่วยกรรมการผู้จัดการ - 2556 - 2564 บริษัทหลักทรัพย์จัดการกองทุน ยูโอบี (ประเทศไทย) จำกัด ผู้ช่วยกรรมการผู้จัดการ สายการลงทุน - 2550 - 2556 บริษัทหลักทรัพย์จัดการกองทุนไอ เอ็นจี (ประเทศไทย) จำกัด SVP, ฝ่ายจัดการกองทุน - 2546 - 2550 บริษัทหลักทรัพย์จัดการกองทุน ธนาชาติ จำกัด ผู้จัดการกองทุน ฝ่ายจัดการกองทุน	ติดตามภาวะเศรษฐกิจ ภาวะตลาด และตราสาร ทุน เพื่อนำข้อมูลมา วิเคราะห์ประกอบการ ตัดสินใจลงทุนและกำหนด กลยุทธ์การลงทุน ภายใต้ กรอบการลงทุนที่กำหนด
ดร.ธีรนุช ธรรมภูมิวัฒนา	- ปริญญาเอก ปรัชญาดุษฎี บัณฑิต นวัตกรรมกรมการ	- กรกฎาคม 2565 บริษัทหลักทรัพย์จัดการกองทุน	ติดตามภาวะเศรษฐกิจ

ชื่อ-สกุล	ประวัติการศึกษา	ประสบการณ์ทำงานที่เกี่ยวข้องกับการบริหารจัดการกองทุนรวม	หน้าที่ความรับผิดชอบของผู้จัดการกองทุนรวม
	<p>จัดการ มหาวิทยาลัยราชภัฏสวนสุนันทา</p> <p>- ปริญญาโท บริหารธุรกิจ (การเงิน) New York University, U.S.A.</p> <p>- ปริญญาตรี บริหารธุรกิจ (การเงินการธนาคาร) จุฬาลงกรณ์มหาวิทยาลัย</p> <p>ประกาศนียบัตรอิทธิธรรมบัณฑิต (ป.อบ) อิทธิธรรม โขติกะวิทยาลัย</p> <p>มหาวิทยาลัยจุฬาลงกรณ์ราชวิทยาลัย</p>	<p>อีสท์สปริง (ประเทศไทย) จำกัด ผู้จัดการกองทุนอาวุโส</p> <p>- 2562 - 2565 บริษัทหลักทรัพย์จัดการกองทุน ธนาชาติ จำกัด ผู้ช่วยกรรมการผู้จัดการ ฝ่ายกองทุนต่างประเทศ</p> <p>- 2546 - 2562 กองทุนบำเหน็จบำนาญข้าราชการ (กบข.)</p> <p>- 2559 - 2562 ผู้อำนวยการ หัวหน้าฝ่ายบริหารความเสี่ยง</p> <p>- 2548 - 2559 ผู้อำนวยการ หัวหน้าฝ่ายบริหารตราสารหนี้</p> <p>- 2546-2548 ฝ่ายตราสารหนี้และฝ่ายการลงทุนต่างประเทศ</p> <p>- 2544-2546 บริษัทหลักทรัพย์จัดการกองทุน ยูโอบี ผู้จัดการกองทุน</p> <p>- 2542- 2544 Treasury Department , Standard Chartered Bank</p> <p>- 2539 - 2542 เจ้าหน้าที่การลงทุน ฝ่ายบริหารเงินสำรอง ธนาคารแห่งประเทศไทย</p>	<p>ภาวะตลาด และตราสารทุน เพื่อใช้เป็นข้อมูลประกอบการตัดสินใจลงทุน และกำหนดกลยุทธ์การลงทุน ตามกรอบการลงทุนที่กำหนด</p>

ชื่อ-สกุล	ประวัติการศึกษา	ประสบการณ์ทำงานที่เกี่ยวข้องกับการบริหารจัดการกองทุนรวม	หน้าที่ความรับผิดชอบของผู้จัดการกองทุนรวม
คุณวิภาสิริ เกษมสุข	<ul style="list-style-type: none"> - ปริญญาโท / บริหารธุรกิจ (การเงิน) จุฬาลงกรณ์มหาวิทยาลัย - CFA level I 	<ul style="list-style-type: none"> - กรกฎาคม 2565 บริษัทหลักทรัพย์จัดการกองทุน อีสท์สปริง (ประเทศไทย) จำกัด ผู้จัดการกองทุนอาวุโส - ผู้จัดการกองทุนอาวุโส บลจ.ธนาชาติ - รักษาการผู้จัดการกองทุนส่วนบุคคลอาวุโส 2 บลจ.ธนาชาติ - ผู้จัดการกองทุน ธนาคารกรุงเทพ จำกัด (มหาชน) - ผู้จัดการกองทุน บลจ.ธนาชาติ - เจ้าหน้าที่วิเคราะห์การลงทุนอาวุโส บลจ.ธนาชาติ 	ผู้จัดการกองทุนอาวุโส ฝ่ายตราสารหนี้
คุณรัชนิภา พรรคพานิช	<ul style="list-style-type: none"> - ปริญญาโท / บริหารธุรกิจ St. Louis University, USA 	<ul style="list-style-type: none"> - กรกฎาคม 2565 บริษัทหลักทรัพย์จัดการกองทุน อีสท์สปริง (ประเทศไทย) จำกัด ผู้จัดการกองทุนอาวุโส - ผู้จัดการกองทุนอาวุโส บลจ.ธนาชาติ - ผู้จัดการกองทุนอาวุโส 1 บลจ.ธนาชาติ - เจ้าหน้าที่บริหารสำนักงาน คณะกรรมการ ก.ล.ต. - หัวหน้าส่วนศูนย์ซื้อขายตราสารหนี้ไทย - ผู้จัดการกองทุน บลจ.ธนาชาติ - ผู้ช่วยผู้อำนวยการธนาคารกรุงเทพ จำกัด(มหาชน) 	ผู้จัดการกองทุนอาวุโส ฝ่ายตราสารหนี้
คุณศตวรรษ ทั่น	<ul style="list-style-type: none"> - ปริญญาโท / บริหารธุรกิจ Inter Business 	<ul style="list-style-type: none"> - กรกฎาคม 2565 บริษัทหลักทรัพย์จัดการกองทุน 	ผู้จัดการกองทุน ฝ่ายตราสารทุน

ชื่อ-สกุล	ประวัติการศึกษา	ประสบการณ์ทำงานที่เกี่ยวข้องกับการบริหารจัดการกองทุนรวม	หน้าที่ความรับผิดชอบของผู้จัดการกองทุนรวม
	Management (Eng) University of Surrey - CISA I	อีสท์สปริง (ประเทศไทย) จำกัด ผู้จัดการกองทุน - ผู้จัดการกองทุน บลจ.ธนาชาติ Equity Trader (Equity & TFEX) KTB - Institutional Sale Phillip securities - Institutional Sale Trinity securities - Relationship Manager (Corporate Banking) UOB - Relationship Manager Standard Charter (Thailand)	
คุณวสุวัตต์ จีระวิชญ	- ปริญญาโท Msc. Finance, Thammasat University - ปริญญาตรี บริหารธุรกิจ (การเงินการธนาคาร) จุฬาลงกรณ์มหาวิทยาลัย - CFA Level 1 - CISA Level 1	- กรกฎาคม 2565 บริษัทหลักทรัพย์จัดการกองทุน อีสท์สปริง (ประเทศไทย) จำกัด ผู้จัดการกองทุนอาวุโส - 2564 -2565 ผู้จัดการกองทุน บลจ.ธนาชาติ - 2561 EQUITY FUND MANAGER, SCBAM - 2558 EQUITY ANALYST, SCBAM - 2554 VALUATION & BUSINESS MODELING CONSULTANT, ERNST&YOUNG CORPORATE SERVICES LIMITED	ผู้จัดการกองทุน ฝ่ายตราสารทุน
คุณสุวัลลี ศิริสมบัติยืนยง	- 2549 ปริญญาโท บริหารธุรกิจ (การเงิน) จุฬาลงกรณ์มหาวิทยาลัย	- กรกฎาคม 2565 บริษัทหลักทรัพย์จัดการกองทุน อีสท์สปริง (ประเทศไทย) จำกัด ผู้จัดการกองทุน	ติดตามภาวะเศรษฐกิจ ภาวะตลาดการเงิน และ ตลาดตราสารหนี้ เพื่อใช้เป็นข้อมูลประกอบการ

ชื่อ-สกุล	ประวัติการศึกษา	ประสบการณ์ทำงานที่เกี่ยวข้องกับการบริหารจัดการกองทุนรวม	หน้าที่ความรับผิดชอบของผู้จัดการกองทุนรวม
	<ul style="list-style-type: none"> - 2543 ปริญญาตรี บริหารธุรกิจ (การเงินการธนาคาร) จุฬาลงกรณ์มหาวิทยาลัย 	<ul style="list-style-type: none"> - 2563-2565 บริษัทหลักทรัพย์จัดการกองทุนทหารไทย จำกัด ผู้จัดการกองทุน - 2549-2563 บริษัทหลักทรัพย์จัดการกองทุนทหารไทย จำกัด ฝ่ายบริหารความเสี่ยง 	<p>ตัดสินใจลงทุน และดำเนินการลงทุนให้เป็นไปตามกลยุทธ์และตามกรอบการลงทุนที่กำหนด</p>
<p>คุณวีรชัย จันเป็ง</p>	<ul style="list-style-type: none"> - 2550 ปริญญาโท บริหารธุรกิจ มหาวิทยาลัยธรรมศาสตร์ - 2543 ปริญญาโท เศรษฐศาสตร์ จุฬาลงกรณ์มหาวิทยาลัย - 2541 ปริญญาตรี วิศวกรรมศาสตร์ จุฬาลงกรณ์มหาวิทยาลัย - CFA 	<ul style="list-style-type: none"> - กรกฎาคม 2565 บริษัทหลักทรัพย์จัดการกองทุน อีสท์สปริง (ประเทศไทย) จำกัด ผู้จัดการกองทุนอาวุโส - 2564-2565 บลจ. ยูโอบี (ประเทศไทย) จำกัด ผู้อำนวยการอาวุโส ฝ่ายจัดการลงทุนตราสารทุน - 2559-2564 บลจ. เดนาลี เพอร์สทีจ จำกัด หัวหน้าฝ่ายลงทุนตราสารทุน - 2554-2559 บลจ. กสิกรไทย จำกัด ผู้อำนวยการ ฝ่ายจัดการการลงทุนตราสารทุน - 2552-2554 บล. ภัทร จำกัด รองผู้อำนวยการ ฝ่ายค้าหลักทรัพย์ - 2546-2552 บล. เคจีไอ จำกัด รองผู้อำนวยการ ฝ่ายค้าหลักทรัพย์ 	<p>ผู้จัดการกองทุน ฝ่ายตราสารทุน</p>
<p>คุณเชาวณี แก้วมณีเอี่ยม</p>	<ul style="list-style-type: none"> - ปริญญาโท M.Sc. in Financial Investment and Risk Management (FIRM) (Distinction, International Program) 	<ul style="list-style-type: none"> - กรกฎาคม 2565 บริษัทหลักทรัพย์จัดการกองทุน อีสท์สปริง (ประเทศไทย) จำกัด ผู้จัดการกองทุน 	<p>ผู้จัดการกองทุน ฝ่ายตราสารทุน</p>

ชื่อ-สกุล	ประวัติการศึกษา	ประสบการณ์ทำงานที่เกี่ยวข้องกับการบริหารจัดการกองทุนรวม	หน้าที่ความรับผิดชอบของผู้จัดการกองทุนรวม
	The National Institute of Development Administration (NIDA) - ปริญญาตรี B.A. Finance (Honor, International Program) Thammasat University - ปริญญาตรี เศรษฐศาสตร์ธุรกิจ มหาวิทยาลัยสุโขทัยธรรมาธิราช - CFA Level II	- 2559-2565 Senior Fund Manager บลจ. ทิสโก้ จำกัด - 2559 Fund Manager บลจ. วรธร จำกัด - 2556-2559 Fund Manager บล. ไอวี โกลบอล จำกัด (มหาชน) - 2556 Fund Manager บล. เมอร์ซัน พาร์ทเนอร์ จำกัด - 2555-2556 Fund Manager บลจ. ไทยพาณิชย์ จำกัด - 2552-2555 Assistant Fund Manager บลจ. ไทยพาณิชย์ จำกัด	

4. รายชื่อผู้สนับสนุนการขายหรือรับซื้อคืนหน่วยลงทุน นายทะเบียนหน่วยลงทุน และผู้ดูแลผลประโยชน์

ผู้สนับสนุนการขายหรือรับซื้อคืนหน่วยลงทุน

ผู้สนับสนุนการขายหรือรับซื้อคืน ที่ บริษัทจัดการ แต่งตั้ง หรือทางเว็บไซต์ของบริษัทจัดการ www.eastspring.co.th

หรือผู้สนับสนุนการขายหรือรับซื้อคืนหน่วยลงทุนที่ บลจ.อีสท์สปริง แต่งตั้ง

นายทะเบียนหน่วยลงทุน

บริษัทหลักทรัพย์จัดการกองทุน อีสท์สปริง (ประเทศไทย) จำกัด

โทรศัพท์ 0-2838-1800

ผู้ดูแลผลประโยชน์

ธนาคารกรุงศรีอยุธยา จำกัด (มหาชน) โทรศัพท์ 0-2296-4763-90

นอกจากหน้าที่ตามที่กำหนดไว้ในสัญญาแต่งตั้ง ผู้ดูแลผลประโยชน์ยังมีหน้าที่ตามกฎหมายในการรักษาประโยชน์ของผู้ถือหน่วยลงทุนด้วย

5. รายชื่อผู้สอบบัญชี ดังนี้

1. นางสาว จินตนา มหาวนิช
2. นาง จินตนา เตชะมนตรีกุล
3. นาย นิธิพงษ์ เตชะมนตรีกุล

บริษัท สำนักงาน สอบบัญชี ซี แอนด์ เอ จำกัด โทรศัพท์ : 02-678-0751-2 โทรสาร : 02-678-0661

หรือบุคคลอื่นที่ได้รับความเห็นชอบตามประกาศว่าด้วยการให้ความเห็นชอบผู้สอบบัญชี

7. ข้อมูลอื่นๆ

การซื้อขายสับเปลี่ยนหน่วยลงทุนและการโอนหน่วยลงทุน

ผู้ที่สนใจลงทุนสามารถซื้อ ขายคืน หรือสับเปลี่ยนหน่วยลงทุนเข้ากองทุน ได้ทุกวันทำการด้วยวิธี

1. ทำรายการที่บริษัทจัดการหรือผู้สนับสนุนการขายหรือรับซื้อคืน
2. ทำรายการผ่านบริการธุรกรรมทางอินเทอร์เน็ต ที่เว็บไซต์ของบริษัทจัดการ
3. การสั่งซื้อหน่วยลงทุน ด้วยคำสั่งซื้ออัตโนมัติ (Auto Investment Plan : AIP)
4. การสั่งซื้อหน่วยลงทุนผ่านศูนย์ที่ปรึกษาการลงทุน
5. วิธีการอื่นใดที่บริษัทจัดการจัดให้มีขึ้นในอนาคต

ลงทุนกับ บลจ.อีเอสสปริง

ผู้ที่สนใจลงทุนในกองทุนรวมภายใต้การบริหารจัดการของ บลจ.อีเอสสปริง สามารถกรอกใบคำขอเปิดบัญชีกองทุน พร้อมนำเอกสารประกอบมาติดต่อขอเปิดบัญชีกองทุนได้ที่สำนักงานใหญ่หรือสำนักงานสาขาของ บลจ.อีเอสสปริง (ถ้ามี) หรือผู้สนับสนุนการขายหรือรับซื้อคืน

เอกสารประกอบการเปิดบัญชีกองทุน

บุคคลธรรมดา	นิติบุคคลประเภทบริษัทจำกัด
<ol style="list-style-type: none"> 1. แบบคำขอเปิดบัญชีกองทุน 2. บัตรประจำตัวประชาชน 3. สำเนาสมุดบัญชีธนาคาร หรือรายงานการเคลื่อนไหวของบัญชีธนาคารที่ต้องการใช้ร่วมกับบัญชีกองทุน 	<ol style="list-style-type: none"> 1. แบบคำขอเปิดบัญชีกองทุน 2. สำเนาหนังสือรับรองกระทรวงพาณิชย์ 3. สำเนาหนังสือบริคณห์สนธิ หรือข้อบังคับของบริษัท 4. ตัวอย่างลายมือชื่อของผู้มีอำนาจลงนามแทนนิติบุคคลและเงื่อนไขการลงทุน 5. สำเนาบัตรประชาชนและสำเนาทะเบียนบ้านของผู้มีอำนาจลงนามแทนนิติบุคคล 6. หนังสือรับรองของบริษัท และหนังสือมอบอำนาจ 7. สำเนาสมุดบัญชีธนาคาร หรือ รายงานการเคลื่อนไหวของบัญชีธนาคารที่ต้องการใช้ร่วมกับบัญชีกองทุน

หมายเหตุ 1. เอกสารประกอบการแสดงตัวตนของลูกค้า ลูกค้าต้องลงลายมือชื่อรับรองสำเนาถูกต้องทุกฉบับ

2. เอกสารประกอบการเปิดบัญชีกองทุน อาจเปลี่ยนแปลงหรือเพิ่มเติมได้ ตามที่บริษัทจัดการหรือผู้สนับสนุนการขาย หรือรับซื้อคืนกำหนด

บริษัทจัดการขอสงวนสิทธิที่จะปฏิเสธการยกเลิกรายการซื้อ รายการขายคืน รายการสับเปลี่ยนหน่วยลงทุน หากรายการดังกล่าว ได้ดำเนินการตามคำสั่งเสร็จสมบูรณ์แล้ว

บริษัทจัดการขอสงวนสิทธิในการปรับปรุง เปลี่ยนแปลง และ/หรือ เพิ่มช่องทาง วิธีการ วันและเวลาทำการซื้อขายหน่วยลงทุนหรือ การสับเปลี่ยนหน่วยลงทุน เพื่อเป็นการอำนวยความสะดวกให้แก่ผู้สั่งซื้อหน่วยลงทุนในอนาคต หรือระงับ การเปลี่ยนแปลง หรือ เลื่อนวันและเวลาทำการซื้อขายหน่วยลงทุน เพื่อให้สอดคล้องกับการลงทุนในต่างประเทศ เช่นกรณีที่เกิดจากวันหยุดทำการของ กองทุนรวมในต่างประเทศที่กองทุนไปลงทุน หรือกรณีอื่นใด ที่อาจมีผลกระทบต่อ การรับคำสั่งซื้อขายของกองทุน หรือเพื่อลด ความเสี่ยงป้องกันผลกระทบในทางลบ หรือเพื่อผลประโยชน์ของกองทุนโดยรวม โดยถือว่าได้รับความเห็นชอบจากผู้ถือหน่วย ลงทุนแล้ว

ทั้งนี้ หากมีการเปลี่ยนแปลงรายละเอียดดังกล่าวข้างต้น บริษัทจัดการจะแจ้งให้ทราบล่วงหน้าไม่น้อยกว่า 30 วัน เว้นแต่การ เปลี่ยนแปลงดังกล่าวข้างต้นเป็นการเปลี่ยนแปลงที่เป็นประโยชน์กับผู้ถือหน่วยลงทุน หรือไม่กระทบสิทธิของผู้ถือหน่วยลงทุน บริษัทจัดการจะแจ้งให้สำนักงาน ก.ล.ต. ทราบและประกาศให้ผู้ถือหน่วยลงทุนทราบล่วงหน้าไม่น้อยกว่า 7 วัน ยกเว้นกรณีที่เกิด จากปัจจัยที่ควบคุมไม่ได้ หรือกรณีจำเป็นและสมควร บริษัทจัดการจะแจ้งการเปลี่ยนแปลงดังกล่าวโดยพลัน

การเสนอขายภายหลังการเสนอขายครั้งแรก

บริษัทจัดการจะเปิดเสนอขายหน่วยลงทุนทุกวันทำการ ผู้สนใจลงทุนสามารถสั่งซื้อหน่วยลงทุนที่บริษัทจัดการ หรือผู้สนับสนุนการขายหรือรับซื้อคืน หรือช่องทางอื่นใดที่บริษัทจัดการจัดเตรียมไว้ หรือประกาศเพิ่มเติมตามวิธีการที่บริษัทจัดการกำหนด ดังนี้

การซื้อหน่วยลงทุน

มูลค่าขั้นต่ำในการซื้อครั้งแรก (เปิดบัญชี) : 1 บาท

มูลค่าขั้นต่ำในการซื้อครั้งต่อไป : 1 บาท ขึ้นไป*

ราคาขายหน่วยลงทุน : มูลค่าหน่วยลงทุนที่ใช้คำนวณราคาขายหน่วยลงทุน**
ณ สิ้นวันทำการซื้อขาย บวกค่าธรรมเนียมการขายหน่วยลงทุน (ถ้ามี) บวกค่าใช้จ่าย ในการซื้อหลักทรัพย์ (ถ้ามี)

หมายเหตุ * สามารถทำรายการเป็นเศษสตางค์ได้ ผ่านบริษัทจัดการ หรือผู้สนับสนุนการขายหรือรับซื้อคืนบางแห่งที่ระบบ คอมพิวเตอร์เอื้ออำนวย และทางอินเทอร์เน็ต

** มูลค่าหน่วยลงทุนที่ใช้คำนวณราคาขายหน่วยลงทุน หมายถึง มูลค่าหน่วยลงทุนที่ตัดทศนิยมตำแหน่งที่ 5 ทิ้งและปัด ศนิยมตำแหน่งที่ 4 ขึ้น

*** บริษัทจัดการขอสงวนสิทธิเปลี่ยนแปลงมูลค่าขั้นต่ำของการสั่งซื้อหน่วยลงทุน โดยปรับเพิ่มได้สูงสุดไม่เกิน 1,000 บาท และ/หรือ ปรับเพิ่มได้สูงสุดไม่เกิน 100 หน่วย โดยให้ถือว่าได้รับความเห็นชอบจากผู้ถือหน่วยลงทุนแล้ว ซึ่งบริษัท

จัดการจะแจ้งให้ผู้ถือหน่วยลงทุนทราบล่วงหน้าไม่น้อยกว่า 30 วัน ก่อนวันดำเนินการดังกล่าว (ทั้งนี้ หากในกรณีที่ เป็นประโยชน์ต่อผู้ถือหน่วยลงทุน บริษัทจัดการจะแจ้งให้ผู้ถือหน่วยลงทุนทราบล่วงหน้าอย่างน้อย 1 วัน ก่อนวัน ดำเนินการดังกล่าว) โดยติดประกาศดังกล่าวไว้ที่ทำการของบริษัทจัดการและผู้สนับสนุนการขายหรือรับซื้อคืน และ ประกาศใน เว็บไซต์ของบริษัทจัดการ หรือช่องทางอื่นใดที่บริษัทจัดการกำหนด



วิธีการสั่งซื้อหน่วยลงทุน

- 1) สำหรับผู้ที่ไม่เคยมีบัญชีกองทุนภายใต้การจัดการของบริษัทจัดการ

ผู้สั่งซื้อสามารถซื้อหน่วยลงทุนได้ด้วยตนเองที่สำนักงานใหญ่ หรือสำนักงานสาขา (ถ้ามี) ของ บลจ.อีสท์สปริง หรือ ผู้สนับสนุนการขายหรือรับซื้อคืน ทั้งนี้ ผู้สั่งซื้อจะต้องสั่งซื้อหน่วยลงทุนไม่ต่ำกว่า 1 บาท (หนึ่งบาทถ้วน) โดยจะต้อง กรอกรายละเอียดและข้อความต่าง ๆ ในคำขอเปิดบัญชีกองทุน คำสั่งซื้อหน่วยลงทุน และคำขอใช้บริการอื่น ๆ ที่ ต้องการให้ครบถ้วนชัดเจน และยื่นเงินค่าซื้อหน่วยลงทุนเต็มจำนวน พร้อมหลักฐานเอกสารประกอบการเปิดบัญชี กองทุนดังกล่าวข้างต้น

- 2) สำหรับผู้ที่มีบัญชีกองทุนอื่นภายใต้การจัดการของบริษัทจัดการแล้ว

ผู้สั่งซื้อที่มีบัญชีกองทุนอื่นภายใต้การจัดการของบริษัทจัดการแล้ว สามารถขอเปิดบัญชีกองทุนนี้ได้ที่บริษัทจัดการ หรือผู้สนับสนุนที่ได้เปิดบัญชีไว้ โดยนำสมุดบัญชีแสดงสิทธิในหน่วยลงทุนของกองทุนดังกล่าวหรือสำเนาหลักฐานใบ คำขอเปิดบัญชีกองทุนมาแสดงเป็นหลักฐาน หรือ เปิดผ่านระบบอินเทอร์เน็ตของบริษัทจัดการ หรือระบบอื่นใด ที่ สามารถให้บริการได้ ทั้งนี้ผู้สั่งซื้อจะต้องสั่งซื้อหน่วยลงทุนไม่ต่ำกว่า 1 บาท (หนึ่งบาทถ้วน)

ช่องทางการทำรายการซื้อหน่วยลงทุน	ระหว่างวันทำการซื้อขาย
1. บริษัทจัดการ หรือผู้สนับสนุนการขายหรือรับซื้อคืน	ชำระด้วยเงินสด ก่อนเวลา 15.30 น. ชำระด้วยเช็ค ก่อนเวลา 14.00 น. หรือตามเวลาที่บริษัทจัดการ หรือผู้สนับสนุนการ ขายหรือรับซื้อคืนกำหนด
2. อินเทอร์เน็ต www.eastspring.co.th	ทำรายการภายในเวลา 15.30 น.*
3. คำสั่งซื้ออัตโนมัติ (Auto Investment Plan : (AIP)	ทำรายการภายในเวลา 15.30 น.*
4. เจ้าหน้าที่ศูนย์ที่ปรึกษาการลงทุน (เฉพาะบัญชีบุคคลธรรมดา ที่ไม่เป็นบัญชีร่วมเท่านั้น)	ทำรายการภายในเวลา 15.30 น.*

หมายเหตุ * ตามเงื่อนไขของแต่ละธนาคารที่ผู้ถือหน่วยลงทุนประสงค์จะให้ตัดเงินค่าซื้อหน่วยลงทุน

กรณีชำระด้วยเงินสด (รวมถึงการโอนเงินผ่านธนาคาร)

ซื้อด้วยตนเอง ณ ที่ทำการของบริษัทจัดการและผู้สนับสนุนการขายหรือรับซื้อคืน

ผู้สนใจลงทุนสามารถสั่งซื้อหน่วยลงทุนที่บริษัทจัดการหรือผู้สนับสนุนการขายหรือรับซื้อคืนได้ทุกวันทำการซื้อขายระหว่างเวลาทำการที่กำหนดโดยบริษัทจัดการหรือผู้สนับสนุนการขายหรือรับซื้อคืน ในราคาขายหน่วยลงทุน ณ สิ้นวันทำการถัดจากวันทำการซื้อขายนั้น บวกด้วยค่าธรรมเนียมการขาย (ถ้ามี) ส่วนต่างค่าใช้จ่ายในการซื้อขายหลักทรัพย์ (Brokerage Fee) (ถ้ามี) และค่าใช้จ่ายค่าเบี้ยปรับ หรือค่าธรรมเนียมอื่นใด (ถ้ามี) ซึ่งเป็นราคาที่รับรองโดยผู้ดูแลผลประโยชน์แล้ว

กรณีชำระด้วยเช็ค

ผู้สั่งซื้อสามารถชำระค่าซื้อหน่วยลงทุนเป็น เช็คหรือตราพด ที่สามารถเรียกเก็บเงินได้ในเขตหักบัญชีเดียวกับบริษัทจัดการหรือสำนักงานของผู้สนับสนุนการขายหรือรับซื้อคืนที่รับคำสั่งซื้อเท่านั้น โดยกรณากรอรายละเอียดในใบคำสั่งซื้อ พร้อมเช็คขีดคร่อม เฉพาะ ระบุจำนวนเงินให้ชัดเจน* และระบุเลขที่ผู้ถือหน่วยลงทุน 10 หลักลงบนด้านหลังของเช็ค

1) กรณีที่สั่งซื้อผ่านสำนักงานใหญ่ หรือสำนักงานสาขา (ถ้ามี) ของบริษัทจัดการ

กรุณาส่งจ่าย "บัญชีจองซื้อหน่วยลงทุนของ บลจ.อีสท์สปริง"

2) กรณีที่สั่งซื้อผ่านผู้สนับสนุนการขายหรือรับซื้อคืน

กรุณาส่งจ่าย "บัญชีจองซื้อหน่วยลงทุนของ บลจ.อีสท์สปริง โดย.....(ระบุชื่อผู้สนับสนุนการขายหรือรับซื้อคืน)"
และ/ หรือ ส่งจ่ายตามที่ผู้สนับสนุนการขายหรือรับซื้อคืนแต่ละแห่งกำหนด

ทั้งนี้ ในกรณีที่เช็คหรือตราพดดังกล่าวถูกปฏิเสธการจ่ายเงิน หรือไม่สามารเรียกเก็บเงินได้ภายในวันทำการถัดจากวันทำการซื้อขาย ผู้สนับสนุนการขายหรือรับซื้อคืน หรือบริษัทจัดการจะดำเนินการยกเลิกการขายการสั่งซื้อนั้น และแจ้งให้ผู้สั่งซื้อทราบ

ทั้งนี้ ผู้สั่งซื้อหน่วยลงทุนสามารถทำการสั่งซื้อหน่วยลงทุนได้โดยไม่ต้องแสดงสมุดบัญชีแสดงสิทธิต่อบริษัทจัดการหรือผู้สนับสนุนการขายหรือรับซื้อคืนเพียงแต่กรอกใบคำสั่งซื้อให้ถูกต้องและครบถ้วน

หลังจากที่บริษัทจัดการหรือ ผู้สนับสนุนการขายหรือรับซื้อคืน ได้รับชำระเงินค่าซื้อ หน่วยลงทุนจากผู้สั่งซื้อแล้ว บริษัทจัดการหรือผู้สนับสนุนการขายหรือรับซื้อคืน จะส่งมอบหลักฐานการรับคำสั่งซื้อหน่วยลงทุนให้แก่ผู้สั่งซื้อหน่วยลงทุนไว้เป็นหลักฐาน และจะดำเนินการออกเอกสารแสดงสิทธิในหน่วยลงทุนให้แก่ผู้สั่งซื้อหน่วยลงทุนตามที่ระบุไว้ในหนังสือชี้ชวนส่วนข้อผูกพัน



ซื้อผ่านระบบอินเทอร์เน็ตที่ www.eastspring.co.th

ผู้ถือหน่วยลงทุนที่ประสงค์จะใช้บริการซื้อขายหน่วยลงทุนทางอินเทอร์เน็ตของบริษัทจัดการ จะต้องยื่นคำขอใช้บริการธุรกรรมทางอิเล็กทรอนิกส์ต่อบริษัทจัดการหรือผู้สนับสนุนการขายหรือรับซื้อคืน โดยผู้ถือหน่วยลงทุนที่ได้สมัครใช้บริการธุรกรรมทางอินเทอร์เน็ต และได้รับรหัสผู้ใช้ (User Name) และรหัสผ่าน (Password) สำหรับใช้บริการดังกล่าวแล้ว สามารถสั่งซื้อหน่วยลงทุนผ่านเว็บไซต์ของบริษัทจัดการที่เว็บไซต์ของบริษัทจัดการ ได้ตลอด 24 ชั่วโมง** ซึ่งผู้สั่งซื้อสามารถปฏิบัติตามขั้นตอนการทำรายการตามที่ได้แสดงไว้บนเครือข่ายดังกล่าว โดยระบุรหัสผู้ใช้และรหัสผ่านที่ถูกต้องเพื่อเข้าสู่ระบบ และสามารถขอเปิดกองทุนก่อนการลงทุนครั้งแรก หรือใช้บริการซื้อหน่วยลงทุน

เมื่อปฏิบัติจนครบขั้นตอนการสั่งซื้อ ระบบจะทบทวนการทำรายการดังกล่าวและให้ยืนยันความถูกต้องเพื่อให้รายการดังกล่าวเสร็จสมบูรณ์

การสั่งซื้อหน่วยลงทุนผ่านบริการซื้อขายหน่วยลงทุนทางอินเทอร์เน็ตของบริษัทจัดการ ผู้ถือหน่วยลงทุนสามารถสั่งซื้อได้ครั้งละไม่เกิน 300,000,000 บาท (สามร้อยล้านบาทถ้วน) โดยไม่จำกัดจำนวนครั้งต่อวัน หรือมูลค่าอื่น ๆ ที่บริษัทจัดการจะแจ้งในอนาคต ซึ่งจะประกาศในเว็บไซต์ของบริษัทจัดการ ทั้งนี้ ผู้ถือหน่วยลงทุนต้องลงนามในหนังสือขอให้หักบัญชีเงินฝากธนาคาร (หรือเอกสารอื่นที่บริษัทจัดการกำหนด) แสดงความยินยอมให้หักเงินในบัญชีเงินฝากที่ บมจ. ธนาคารทหารไทยธนชาติ หรือ บมจ. ธนาคารไทยพาณิชย์ หรือ บมจ. ธนาคารกสิกรไทย หรือ บมจ. ธนาคารกรุงศรีอยุธยา หรือ บมจ. ธนาคารกรุงเทพ หรือ บมจ. ธนาคารกรุงไทย หรือ บมจ. ธนาคาร ยูโอบี หรือธนาคารอื่นที่มีข้อตกลงกับบริษัทจัดการให้สามารถหักบัญชีเงินฝากของผู้สั่งซื้อหน่วยลงทุนเพื่อชำระค่าซื้อหน่วยลงทุนไว้

บริษัทจัดการหรือผู้สนับสนุนการขายหรือรับซื้อคืน จะหักเงินตามจำนวนเงินที่สั่งซื้อทันทีจากบัญชีเงินฝากของผู้สั่งซื้อที่ได้ระบุไว้ในแบบคำขอใช้บริการธุรกรรมทางอิเล็กทรอนิกส์หรือตามที่ได้แจ้งแก้ไขเพิ่มเติมในภายหลัง หากเงินในบัญชีไม่เพียงพอ บริษัทจัดการหรือผู้สนับสนุนการขายหรือรับซื้อคืน จะยกเลิกคำสั่งซื้อหน่วยลงทุนนั้นโดยไม่หักเงินจากบัญชีเงินฝากของผู้ซื้อผู้นั้น ซึ่งผู้สั่งซื้อสามารถทำการสั่งซื้อหน่วยลงทุนใหม่ได้ถ้าต้องการ

เอกสารใบบันทึกรายการที่ออกโดยเครื่องพิมพ์ หรือเครื่องโทรสารของผู้สั่งซื้อหน่วยลงทุนเป็นเพียงเอกสารบันทึกรายการเท่านั้น ไม่ใช่หลักฐานในการทำรายการอย่างสมบูรณ์

บริษัทจัดการจะถือหลักฐานที่ปรากฏอยู่กับบริษัทจัดการหรือผู้สนับสนุนการขายหรือรับซื้อคืนเป็นหลักฐานในการทำรายการที่สมบูรณ์ และใช้อ้างอิงได้



ซื้อผ่านคำสั่งซื้ออัตโนมัติ (Automatic Investment Plan : AIP)

ผู้ถือหน่วยลงทุนที่ต้องการสั่งซื้อหน่วยลงทุนเป็นงวดๆ งวดละเท่าๆ กัน สามารถรอกคำสั่งซื้อหน่วยลงทุนอัตโนมัติด้วยตนเองผ่านเว็บไซต์ของบริษัทจัดการ หรือรอก “ใบคำขอใช้บริการการวางแผนการลงทุนอัตโนมัติ” และยื่นพร้อมสมุดบัญชีแสดงสิทธิในหน่วยลงทุนได้ที่บริษัทจัดการ หรือผู้สนับสนุนการขายหรือรับซื้อคืนที่ผู้ถือหน่วยลงทุนได้ทำการเปิดบัญชีไว้เท่านั้น หรือติดต่อสอบถามได้ที่บริษัทจัดการ ทั้งนี้ ก่อนที่ท่านจะทำรายการสั่งซื้อดังกล่าว ท่านจะต้องได้รับความยินยอมจากธนาคารเจ้าของบัญชีที่ท่านประสงค์จะให้ตัดเงินค่าซื้อหน่วยลงทุนแล้วเท่านั้น

ในกรณีที่บริษัทจัดการไม่สามารถตัดเงินจากบัญชีเงินฝากธนาคารของผู้ถือหน่วยลงทุนได้ไม่ว่าด้วยสาเหตุใด บริษัทจัดการจะถือว่าผู้ถือหน่วยลงทุนไม่ประสงค์จะทำรายการซื้อหน่วยลงทุนในงวดนั้น และระบบจะยกเลิกรายการซื้อของงวดดังกล่าว

คำสั่งซื้ออัตโนมัติ หรือคำขอยกเลิก จะมีผลภายหลังจากที่มีการบันทึกข้อมูลในระบบคอมพิวเตอร์เรียบร้อยแล้วเท่านั้น ในกรณีที่บริษัทจัดการสามารถรับคำสั่งซื้ออัตโนมัติ หรือคำขอยกเลิกดังกล่าวได้โดยไม่ผ่านอินเทอร์เน็ต บริษัทจัดการ อาจใช้เวลาในการรวบรวมคำสั่งซื้อหรือคำขอยกเลิกดังกล่าวให้แก่ฝ่ายทะเบียนเพื่อบันทึกข้อมูลในระบบคอมพิวเตอร์ ภายใน 2 สัปดาห์นับจากวันที่ยื่นคำขอทำรายการคำสั่งซื้ออัตโนมัติหรือวันที่ยื่นคำขอยกเลิก

บริษัทจัดการจะถือหลักฐานที่ปรากฏอยู่กับบริษัทจัดการหรือผู้สนับสนุนการขายหรือรับซื้อคืน เป็นหลักฐานในการทำ รายการที่สมบูรณ์ และใช้อ้างอิงได้



ซื้อผ่านศูนย์ที่ปรึกษาการลงทุน โทร.1725

บริษัทจัดการขอสงวนสิทธิที่จะให้บริการนี้ เฉพาะผู้ถือหน่วยลงทุนที่มีบัญชีกองทุนเป็นบัญชีประเภทบุคคลธรรมดา ไม่เป็นบัญชีร่วม จึงจะทำรายการผ่านบริการนี้ได้ทุกวันทำการของบริษัทจัดการ จนถึงเวลา 15.30 น.** โดยบริษัท จัดการจะจัดให้มีการตรวจสอบความมีตัวตนของผู้ถือหน่วยลงทุนก่อนการทำรายการทุกครั้ง และผู้ถือหน่วยลงทุนต้อง ลงนามในหนังสือขอให้หักบัญชีเงินฝากธนาคาร (หรือเอกสารอื่นที่บริษัทจัดการกำหนด) แสดงความยินยอมให้หักเงินใน บัญชีเงินฝากที่ บมจ. ธนาคารทหารไทยธนชาติ หรือ บมจ. ธนาคารไทยพาณิชย์ หรือ บมจ. ธนาคารกสิกรไทย หรือ บมจ. ธนาคารกรุงศรีอยุธยา หรือ บมจ. ธนาคารกรุงเทพ หรือ บมจ. ธนาคารกรุงไทย หรือ บมจ. ธนาคาร ยูโอบี หรือ ธนาคารอื่นที่มีข้อตกลงกับบริษัทจัดการให้สามารถหักบัญชีเงินฝากของผู้สั่งซื้อหน่วยลงทุนเพื่อชำระค่าซื้อหน่วยลงทุนไว้ แล้ว

ผู้ถือหน่วยลงทุนที่ต้องการทำรายการสั่งซื้อหน่วยลงทุนผ่านเจ้าหน้าที่ลูกค้าสัมพันธ์ จะต้องมิบัญชีหักเงินค่าซื้อหน่วย ลงทุนแล้ว โดยบริษัทจัดการจะหักเงินตามจำนวนเงินที่สั่งซื้อทันทีจากบัญชีเงินฝากของผู้สั่งซื้อที่ได้แจ้งไว้กับเจ้าหน้าที่ หากเงินในบัญชีไม่เพียงพอ บริษัทจัดการจะยกเลิกคำสั่งซื้อหน่วยลงทุนนั้น โดยไม่หักเงินจากบัญชีเงินฝากของผู้สั่งซื้อ นั้น ซึ่งผู้สั่งซื้อสามารถทำการสั่งซื้อหน่วยลงทุนใหม่ได้ถ้าต้องการ

หากผู้ถือหน่วยลงทุนต้องการเอกสารเพื่อเก็บไว้เป็นหลักฐานในการทำรายการ ผู้ถือหน่วยลงทุนสามารถแจ้งเจ้าหน้าที่ให้ ทำการส่งเอกสารการยืนยันการทำรายการผ่านเครื่องโทรสารได้

หมายเหตุ * สามารถทำรายการเป็นเศษสตางค์ได้ ผ่านบริษัทจัดการ หรือผู้สนับสนุนการขายหรือรับซื้อคืนบางแห่งที่ ระบบคอมพิวเตอร์เอื้ออำนวย และทางอินเทอร์เน็ต

** รายการซื้อที่ทำรายการหลังเวลาทำการ ระบบจะเก็บคำสั่งไว้เพื่อทำรายการในวันทำการถัดไป ทั้งนี้ เวลา ทำการอาจแตกต่างกันไปตามเงื่อนไขของแต่ละธนาคารและบริการที่เลือกใช้ โดยกรณีที่วันทำการเป็นวันทำ การซื้อขายและทำรายการภายในเวลาที่กำหนดจะใช้มูลค่าหน่วยลงทุนในวันทำการซื้อขายนั้นหากวันทำ การใดมิได้เป็นวันทำการซื้อขาย หรือทำรายการในวันทำการซื้อขายนั้นหลังเวลาที่กำหนดจะใช้มูลค่าหน่วย ลงทุนในวันทำการซื้อขายถัดไป ทั้งนี้ เวลาทำการอาจแตกต่างกันไปตามเงื่อนไขของแต่ละธนาคารและบริการ ที่เลือกใช้

ผู้ถือหน่วยลงทุนที่ประสงค์จะรับใบยืนยันการสั่งซื้อหน่วยลงทุน สามารถแจ้งความประสงค์ที่จะขอรับใบยืนยันการสั่งซื้อหน่วยลงทุนได้ที่บริษัทจัดการ หรือช่องทางอื่นใดที่บริษัทจัดการกำหนดเพิ่มเติม บริษัทขอสงวนสิทธิในการออกใบยืนยันการสั่งซื้อหน่วยลงทุนกับผู้ถือหน่วยลงทุนที่ไม่แสดงความประสงค์รับใบยืนยัน

บริษัทจัดการอาจพิจารณากำหนดรูปแบบ และ/หรือความถี่ในการออกใบยืนยันการสั่งซื้อหน่วยลงทุน

ผู้สั่งซื้อที่ได้ชำระเงินค่าซื้อหน่วยลงทุนแล้วจะเพิกถอนการสั่งซื้อหน่วยลงทุนและขอคืนเงินค่าซื้อหน่วยลงทุนไม่ได้ เว้นแต่จะได้รับอนุญาตจากบริษัทจัดการหรือผู้สนับสนุนการขายหรือรับซื้อคืน

ในการชำระค่าหน่วยลงทุน หากมิใช่กรณีที่ผู้ซื้อหน่วยลงทุนขายคืนหน่วยลงทุนของกองทุนเปิดหนึ่งเพื่อซื้อหน่วยลงทุนของกองทุนเปิดอื่นที่จัดการโดยบริษัทหลักทรัพย์เดียวกัน ผู้ซื้อหน่วยลงทุนต้องชำระด้วยเงินจนเต็มค่าจะหักกลบลบหนี้กับบริษัทไม่ได้

หากเกิดข้อผิดพลาดจากระบบงาน บริษัทจัดการหรือผู้สนับสนุนการขายหรือรับซื้อคืน จะดำเนินการตรวจสอบและแก้ไขข้อผิดพลาดให้เป็นไปตามแนวทางที่สำนักงานคณะกรรมการ ก.ล.ต. กำหนด (ถ้ามี) ให้แล้วเสร็จภายใน 30 วันนับจากวันที่ได้รับแจ้งจากผู้ถือหน่วยลงทุน

การขายคืนหน่วยลงทุน : แบบดุลยพินิจของผู้ลงทุน

ผู้ถือหน่วยลงทุนสามารถสั่งขายคืนหน่วยลงทุนได้ ทุกวันทำการซื้อขายภายในเวลา 15.30 น. ด้วยตนเอง ณ ที่ทำการบริษัทจัดการ หรือผู้สนับสนุนการขายหรือรับซื้อคืน

มูลค่าขั้นต่ำในการขายคืนแต่ละครั้ง	1.00 บาทขึ้นไป*
ราคารับซื้อคืนหน่วยลงทุน	มูลค่าหน่วยลงทุนที่ใช้คำนวณราคารับซื้อคืนหน่วยลงทุน** ณ วันสิ้นวันทำการซื้อขาย

หมายเหตุ * สามารถทำรายการเป็นเศษสตางค์ได้ ผ่านบริษัทจัดการ หรือผู้สนับสนุนการขายหรือรับซื้อคืนบางแห่งที่ระบบคอมพิวเตอร์เอื้ออำนวย และทางอินเทอร์เน็ต

** มูลค่าหน่วยลงทุนที่ใช้คำนวณราคารับซื้อคืนหน่วยลงทุน หมายถึง มูลค่าหน่วยลงทุนที่ตัดทศนิยมตำแหน่งที่ 5 ทิ้ง

*** บริษัทจัดการขอสงวนสิทธิเปลี่ยนแปลง มูลค่าขั้นต่ำของการสั่งขายคืน โดยปรับเพิ่มได้สูงสุดไม่เกิน 1,000 บาท และ/หรือ จำนวนหน่วยลงทุนขั้นต่ำของการสั่งขายคืน โดยปรับเพิ่มได้สูงสุดไม่เกิน 100 หน่วย โดยให้ถือว่าได้รับความเห็นชอบจากผู้ถือหน่วยลงทุนแล้ว ซึ่งบริษัทจัดการจะแจ้งให้ผู้ถือหน่วยลงทุนทราบล่วงหน้าไม่น้อยกว่า 30 วัน ก่อนวันดำเนินการดังกล่าว (ทั้งนี้ หากในกรณีที่เป็นการขายคืนต่อผู้ถือหน่วยลงทุน บริษัทจัดการจะแจ้งให้ผู้ถือ

หน่วยลงทุนทราบล่วงหน้าอย่างน้อย 1 วัน ก่อนวันดำเนินการดังกล่าว) โดยติดประกาศดังกล่าวไว้ที่ทำการของบริษัทจัดการและผู้สนับสนุนการขายหรือรับซื้อคืน และประกาศในเว็บไซต์ของบริษัทจัดการ หรือช่องทางอื่นใดที่บริษัทจัดการกำหนด



ขายคืนด้วยตนเอง ณ ที่ทำการหรือสาขาของบริษัทจัดการหรือผู้สนับสนุนการขายหรือรับซื้อคืน

ผู้ถือหน่วยลงทุนต้องนำสมุดบัญชีแสดงสิทธิในหน่วยลงทุนมาด้วยทุกครั้งที่ทำกรส่งขายคืน กรุณากรอกใบคำสั่งขายโดยระบุจำนวนเงินสุทธิที่ต้องการจะได้รับ หรือจำนวนหน่วยลงทุนที่ต้องการขายให้ชัดเจน



ขายคืนผ่านระบบอินเทอร์เน็ตที่ เว็บไซต์ของบริษัทจัดการ

ผู้ถือหน่วยลงทุนที่ได้ลงนามในใบคำขอใช้บริการธุรกรรมทางอินเทอร์เน็ต และได้รับรหัสผู้ใช้และรหัสผ่านสำหรับใช้บริการดังกล่าวแล้ว สามารถส่งขายคืนหน่วยลงทุนผ่านเว็บไซต์ของบริษัทจัดการ ได้ตลอด 24 ชั่วโมง**



ขายผ่านคำสั่งขายอัตโนมัติ (Auto Investment Plan : AIP)

ผู้ถือหน่วยลงทุนสามารถขายคืนหน่วยลงทุนเป็นงวดๆ งวดละเท่าๆกัน โดยกำหนดคำสั่งขายหน่วยลงทุนอัตโนมัติด้วยตัวเองผ่านเว็บไซต์ของบริษัทจัดการหรือด้วยวิธีการอื่นที่อาจมีขึ้นในอนาคต หรือติดต่อสอบถามได้ที่บริษัทจัดการ



ขายผ่านศูนย์ที่ปรึกษาการลงทุน โทร.1725

บริษัทจัดการขอสงวนสิทธิที่จะให้บริการนี้ เฉพาะผู้ถือหน่วยลงทุนที่มีบัญชีกองทุนเป็นบัญชีประเภทบุคคลธรรมดาและไม่ใช่บัญชีร่วม จึงสามารถส่งขายคืนหน่วยลงทุนผ่านเจ้าหน้าที่ลูกค้าสัมพันธ์ของบริษัทจัดการได้ทุกวันทำการของบริษัทจัดการจนถึงเวลา 15.30 น.** โดยเจ้าหน้าที่จะทำการตรวจสอบรายละเอียดความมีตัวตนของผู้ถือหน่วยลงทุนก่อนทำรายการทุกครั้ง

ผู้ถือหน่วยลงทุนที่ประสงค์จะรับใบยืนยันการรับซื้อคืนหน่วยลงทุน สามารถแจ้งความประสงค์ที่จะขอรับใบยืนยันการรับซื้อคืนหน่วยลงทุน ได้ที่บริษัทจัดการ หรือช่องทางอื่นใดที่บริษัทจัดการกำหนดเพิ่มเติม

ในกรณีที่ผู้ถือหน่วยลงทุนระบุจำนวนเงินสุทธิที่ต้องการจะได้รับจากการขายคืนหรือจำนวนหน่วยลงทุนที่ต้องการขายคืนมากกว่ามูลค่าหน่วยลงทุนหรือจำนวนหน่วยลงทุนคงเหลือในบัญชี บริษัทจัดการจะถือว่าผู้ถือหน่วยลงทุนประสงค์จะขายคืนหน่วยลงทุนทั้งหมดในบัญชีกองทุนนั้น

ผู้ถือหน่วยลงทุนที่ประสงค์จะรับใบยืนยันการรับซื้อคืนหน่วยลงทุน สามารถแจ้งความประสงค์ที่จะขอรับใบยืนยันการรับซื้อคืนหน่วยลงทุน ได้ที่บริษัทจัดการ หรือช่องทางอื่นใดที่บริษัทจัดการกำหนดเพิ่มเติม

ในกรณีที่ผู้ถือหน่วยลงทุนระบุจำนวนเงินสุทธิที่ต้องการจะได้รับจากการขายคืนหรือจำนวนหน่วยลงทุนที่ต้องการขายคืนมากกว่ามูลค่าหน่วยลงทุนหรือจำนวนหน่วยลงทุนคงเหลือในบัญชี บริษัทจัดการจะถือว่าผู้ถือหน่วยลงทุนประสงค์จะขายคืนหน่วยลงทุนทั้งหมดในบัญชีกองทุนนั้น

หมายเหตุ* กรณีที่สั่งขายหลังเวลาที่กำหนด ระบบจะจัดเป็นคำสั่งขายเพื่อทำรายการในวันทำการถัดไป กรณีที่วันทำการเป็นวันทำการซื้อขาย และทำรายการภายในเวลาที่กำหนดจะใช้มูลค่าหน่วยลงทุนในวันทำการซื้อขายนั้น หากวันทำการใดมิได้เป็นวันทำการซื้อขาย หรือทำรายการในวันทำการซื้อขายหลังเวลาที่กำหนด จะใช้มูลค่าหน่วยลงทุนในวันทำการซื้อขายถัดไป ทั้งนี้ เวลาทำการอาจ แตกต่างไปตามเงื่อนไขของแต่ละธนาคารและบริการที่เลือกใช้

การรับเงินค่าขายคืนหน่วยลงทุน :

ผู้ถือหน่วยลงทุนจะได้รับเงินค่าขายคืนหน่วยลงทุนแบบดุลยพินิจของผู้ลงทุน ด้วยวิธีการตามคำสั่งที่ระบุไว้ในแบบคำขอเปิดบัญชีกองทุนหรือตามที่แจ้งไว้กับบริษัทจัดการซึ่งสามารถเลือกวิธีที่สะดวกดังต่อไปนี้



โอนเงินเข้าบัญชีเงินฝากของ บมจ. ธนาคารทหารไทยธนชาติ

นายทะเบียนหน่วยลงทุนจะโอนเงินเข้าบัญชีเงินฝากของผู้ถือหน่วยลงทุนตามที่ระบุไว้ในใบคำขอเปิดบัญชีหรือตามที่แจ้งไว้ภายใน 5 วันทำการถัดจากวันคำนวณมูลค่าทรัพย์สินสุทธิ มูลค่าหน่วยลงทุน และราคาหน่วยลงทุนของวันทำการรับซื้อคืนหน่วยลงทุน (โดยมิให้นับรวมวันหยุดทำการในต่างประเทศของผู้ประกอบธุรกิจการจัดการกองทุนต่างประเทศที่มีลักษณะในทำนองเดียวกับธุรกิจการจัดการกองทุนรวมและผู้ประกอบธุรกิจที่เกี่ยวข้องในต่างประเทศ ซึ่งจะส่งผลกระทบต่อค่าธรรมเนียมการชำระราคา ซึ่งบริษัทจัดการกองทุนรวมได้ระบุเกี่ยวกับวันหยุดทำการในต่างประเทศดังกล่าวไว้แล้วในหนังสือชี้ชวนส่วนข้อมูลกองทุนรวม)

(ในภาวะปกติ บลจ.อีสท์สปริง สามารถชำระเงินค่าขายคืนหน่วยลงทุนได้ภายใน 3 วันทำการซื้อขายถัดจากวันทำการซื้อขาย)



นำเช็คเข้าบัญชีเงินฝากที่ธนาคารอื่น

นายทะเบียนหน่วยลงทุนจะนำเช็คค่าขายคืนหน่วยลงทุนเข้าบัญชีเงินฝากของท่านที่ธนาคารอื่น (ตามที่ระบุในใบคำขอเปิดบัญชี) ในเขตสำนักหักบัญชีกรุงเทพมหานครเท่านั้น โดยจะนำเช็คเข้าบัญชีหรือตามที่แจ้งไว้ให้ท่านภายใน 5 วันทำการถัดจากวันคำนวณมูลค่าทรัพย์สินสุทธิ มูลค่าหน่วยลงทุน และราคาหน่วยลงทุนของวันทำการรับซื้อคืนหน่วยลงทุน (โดยมิให้นับรวมวันหยุดทำการในต่างประเทศของผู้ประกอบธุรกิจการจัดการกองทุนต่างประเทศที่มีลักษณะในทำนองเดียวกับธุรกิจการจัดการกองทุนรวมและผู้ประกอบธุรกิจที่เกี่ยวข้องในต่างประเทศ ซึ่งจะส่งผลกระทบต่อค่าธรรมเนียมการชำระราคา ซึ่งบริษัทจัดการกองทุนรวมได้ระบุเกี่ยวกับวันหยุดทำการในต่างประเทศดังกล่าวไว้แล้วในหนังสือชี้ชวนส่วนข้อมูลกองทุนรวม) ที่คำสั่งขายสามารถดำเนินการได้ภายในช่วงเวลารับเช็คตามประกาศของธนาคาร

(ปัจจุบันและในภาวะปกติ บลจ.อีสท์สปริง สามารถชำระเงินค่าขายคืนหน่วยลงทุนได้ภายใน 3 วันทำการซื้อขายถัดจากวันทำการซื้อขาย)

รับเช็คทางไปรษณีย์

นายทะเบียนหน่วยลงทุนจะออกเช็คในนามผู้ถือหน่วยลงทุนและส่งเช็คให้ตามที่อยู่ที่ได้รับแจ้งไว้ในใบเปิดบัญชีทางไปรษณีย์ ลงทะเบียนภายใน 2 วันทำการถัดจากวันคำนวณมูลค่าทรัพย์สินสุทธิ มูลค่าหน่วยลงทุน และราคาหน่วยลงทุนของวันทำการรับซื้อคืนหน่วยลงทุน (โดยมิให้นำรวมวันหยุดทำการในต่างประเทศของผู้ประกอบธุรกิจจัดการกองทุนต่างประเทศ ที่มีลักษณะในทำนองเดียวกับธุรกิจจัดการกองทุนรวมและผู้ประกอบธุรกิจที่เกี่ยวข้องในต่างประเทศ ซึ่งจะส่งผลกระทบต่อค่าธรรมเนียมการชำระราคา ซึ่งบริษัทจัดการกองทุนรวมได้ระบุเกี่ยวกับวันหยุดทำการในต่างประเทศดังกล่าวไว้แล้วในหนังสือชี้ชวน ส่วนข้อมูลกองทุนรวม) ที่คำสั่งขายสามารถดำเนินการได้



โอนเงินด้วยวิธีบาทเน็ต

ผู้ถือหน่วยลงทุนสามารถรับเงินค่าขายคืนหน่วยลงทุนจากการโอนเงินด้วยวิธีบาทเน็ต โดยผู้ถือหน่วยลงทุนต้องระบุไว้ในใบคำสั่งขายให้ชัดเจน หรือติดต่อศูนย์ที่ปรึกษาการลงทุน บลจ.อีสท์สปริง โทร.1725 หรือผู้สนับสนุนการขายหรือรับซื้อคืน

ทั้งนี้ หากมีการเปลี่ยนแปลงจำนวนวันในการรับเงินค่าขายคืนหน่วยลงทุน บริษัทจัดการจะแจ้งให้ทราบล่วงหน้าใน เว็บไซต์ของบริษัทจัดการ หรือปิดประกาศ ณ สำนักงานบริษัทจัดการ และสำนักงานของผู้สนับสนุนการขายหรือรับซื้อคืน และสาขา หรือช่องทางอื่น

ผู้ถือหน่วยลงทุนที่ประสงค์จะรับใบยืนยันการรับซื้อคืนหน่วยลงทุนแบบดุลยพินิจของผู้ลงทุน สามารถแจ้งความประสงค์ที่จะขอรับใบยืนยันดังกล่าวได้ที่บริษัทจัดการ หรือช่องทางอื่นใดที่บริษัทจัดการกำหนดเพิ่มเติม

การสับเปลี่ยนหน่วยลงทุน

การสับเปลี่ยนหน่วยลงทุน หมายถึง การขายคืนหน่วยลงทุนของกองทุนกองทุนหนึ่ง (กองทุนต้นทาง) เพื่อซื้อหน่วยลงทุนของกองทุนอีกกองทุนหนึ่ง (กองทุนปลายทาง) ในการสับเปลี่ยนหน่วยลงทุน ผู้ถือหน่วยลงทุนจะต้องทำการเปิดบัญชีกองทุนปลายทางก่อน

ผู้ถือหน่วยลงทุนสามารถสับเปลี่ยนกองทุนได้ทุกวันทำการซื้อขายภายในเวลา 15.30 น ตามช่องทางการทำรายการสับเปลี่ยนหน่วยลงทุนดังนี้

1. ด้วยตนเอง ณ ที่ทำการบริษัทจัดการ หรือผู้สนับสนุนการขายหรือรับซื้อคืน
2. อินเทอร์เน็ต ที่เว็บไซต์ของบริษัทจัดการ
3. คำสั่งซื้ออัตโนมัติ (Auto Investment Plan : AIP)
4. ศูนย์ที่ปรึกษาการลงทุน (เฉพาะบัญชีบุคคลธรรมดา ที่ไม่เป็นบัญชีร่วมเท่านั้น)

ในกรณีที่ทำการภายหลังเวลาทำการที่กำหนดในตารางหรือในกรณีที่ทำการสับเปลี่ยนออกจากกองทุนเปิดธนาชาติ โกลบอลเฮลธ์แคร์ ภายในเวลาตามที่กำหนด แต่นอกเวลาทำการสับเปลี่ยนของกองทุนปลายทาง ให้ถือว่ารายการดังกล่าวเป็นรายการนอกเวลาทำการและให้ถือเป็นการสับเปลี่ยนหน่วยลงทุนในวันทำการซื้อขายถัดไป

ทั้งนี้ กรณีที่วันทำการเป็นวันทำการซื้อขาย และทำการภายในเวลาที่กำหนด จะใช้มูลค่าหน่วยลงทุนในวันทำการซื้อขายนั้น หากวันทำการใดมิได้เป็นวันทำการซื้อขาย หรือทำการในวันทำการซื้อขายนอกเวลาที่กำหนด จะใช้มูลค่าหน่วยลงทุนในวันทำการซื้อขายถัดไป

มูลค่าขั้นต่ำในการสับเปลี่ยนหน่วยลงทุน	1 บาท ขึ้นไป*
ราคาในการสับเปลี่ยนหน่วยลงทุนเข้า	มูลค่าหน่วยลงทุนที่ใช้คำนวณราคาขายหน่วยลงทุน** ณ สิ้นวันทำการซื้อขาย บวกค่าใช้จ่ายในการซื้อขายหลักทรัพย์
ราคาในการสับเปลี่ยนหน่วยลงทุนออก	มูลค่าหน่วยลงทุนที่ใช้คำนวณราคารับซื้อคืนหน่วยลงทุน** ณ สิ้นวันทำการซื้อขาย บวกค่าใช้จ่ายในการซื้อขายหลักทรัพย์

- หมายเหตุ *
- * สามารถทำการเป็นเศษสตางค์ได้ ผ่านบริษัทจัดการ หรือผู้สนับสนุนการขายหรือรับซื้อคืนบางแห่งที่ระบบคอมพิวเตอร์เอื้ออำนวย และทางอินเทอร์เน็ต
 - ** มูลค่าหน่วยลงทุนที่ใช้คำนวณราคาขายหน่วยลงทุน หมายถึง มูลค่าหน่วยลงทุนที่ตัดทศนิยมตำแหน่งที่ 5 ทิ้งและปัดทศนิยมตำแหน่งที่ 4 ขึ้น และมูลค่าหน่วยลงทุนที่ใช้คำนวณราคารับซื้อคืนหน่วยลงทุน หมายถึง มูลค่าหน่วยลงทุนที่ตัดทศนิยมตำแหน่งที่ 5 ทิ้ง
 - *** บริษัทจัดการขอสงวนสิทธิเปลี่ยนแปลงมูลค่าขั้นต่ำของการสั่งซื้อหน่วยลงทุน มูลค่าขั้นต่ำของการสั่งซื้อขายคืน โดยปรับเพิ่มได้สูงสุดไม่เกิน 1,000 บาท และ/หรือ จำนวนหน่วยลงทุนขั้นต่ำของการสั่งซื้อขายคืน โดยปรับเพิ่มได้สูงสุดไม่เกิน 100 หน่วย โดยให้ถือว่าได้รับความเห็นชอบจากผู้ถือหน่วยลงทุนแล้ว ซึ่งบริษัทจัดการจะแจ้งให้ผู้ถือหน่วยลงทุนทราบล่วงหน้าไม่น้อยกว่า 30 วัน ก่อนวันดำเนินการดังกล่าว (ทั้งนี้ หากในกรณีที่เป็นการซื้อขายต่อผู้ถือหน่วยลงทุน บริษัทจัดการจะแจ้งให้ผู้ถือหน่วยลงทุนทราบล่วงหน้าอย่างน้อย 1 วัน ก่อนวันดำเนินการดังกล่าว) โดยติดประกาศดังกล่าวไว้ที่ทำการของบริษัทจัดการและผู้สนับสนุนการขายหรือรับซื้อคืน และประกาศใน เว็บไซต์ของบริษัทจัดการ หรือช่องทางอื่นใดที่บริษัทจัดการกำหนด



สับเปลี่ยนด้วยตนเอง ณ ที่ทำการหรือสาขาของบริษัทจัดการหรือผู้สนับสนุนการขายหรือรับซื้อคืน

ผู้ถือหน่วยลงทุนสามารถสั่งสับเปลี่ยนหน่วยลงทุนที่บริษัทจัดการหรือผู้สนับสนุนการขายหรือรับซื้อคืนได้ทุกวันทำการซื้อขายภายในเวลา 15.30 น. หรือตามเวลาที่บริษัทจัดการหรือผู้สนับสนุนการขายหรือรับซื้อคืนกำหนด

ในการสั่งสับเปลี่ยนหน่วยลงทุนนั้น ผู้ถือหน่วยลงทุนจะต้องกรอกรายละเอียดใน ใบคำสั่งสับเปลี่ยนหน่วยลงทุนให้ครบถ้วน โดยระบุชื่อกองทุนต้นทาง จำนวนเงินสุทธิหรือจำนวนหน่วยลงทุนที่ต้องการจะสับเปลี่ยนจากกองทุนต้นทาง และชื่อกองทุนปลายทาง พร้อมกับแสดงสมุดบัญชีแสดงสิทธิในหน่วยลงทุนของกองทุนต้นทาง และกองทุนปลายทาง

(ถ้ามี) ทั้งนี้ บริษัทจัดการหรือผู้สนับสนุนการขายหรือรับซื้อคืนจะส่งมอบหลักฐานการรับคำสั่งสับเปลี่ยนหน่วยลงทุนให้แก่ผู้ถือหน่วยลงทุนไว้เป็นหลักฐาน

ในการสับเปลี่ยนหน่วยลงทุนภายใต้การจัดการของบริษัทจัดการ บริษัทจัดการจะยกเว้นข้อกำหนดมูลค่าขั้นต่ำของการสั่งซื้อหน่วยลงทุนของกองทุนปลายทางให้แก่ผู้ถือหน่วยลงทุน

บริษัทจัดการจะยกเลิกจำนวนหน่วยลงทุนของกองทุนต้นทางในวันทำการถัดจากวันที่รายการสับเปลี่ยนนั้นเสร็จสมบูรณ์แล้ว และจะเพิ่มจำนวนหน่วยลงทุนของกองทุนปลายทาง ตามรายละเอียด เรื่อง ราคาขายและราคารับซื้อคืนกรณีสับเปลี่ยนหน่วยลงทุน



สับเปลี่ยนผ่านระบบอินเทอร์เน็ตที่เว็บไซต์ของบริษัทจัดการ

ผู้ถือหน่วยลงทุนอาจสั่งสับเปลี่ยนหน่วยลงทุนผ่านบริการนี้ได้ทุกวัน โดยผ่านเว็บไซต์ของบริษัทจัดการ

การสั่งสับเปลี่ยนหน่วยลงทุนภายในเวลา 15.30 น. ในวันทำการซื้อขายให้ถือว่าการสั่งสับเปลี่ยนหน่วยลงทุนในวันทำการซื้อขายนั้น

การสั่งสับเปลี่ยนหน่วยลงทุนหลังเวลา 15.30 น. ในวันทำการซื้อขายหรือการสั่งสับเปลี่ยนหน่วยลงทุนในวันหยุดทำการซื้อขายให้ถือเป็นการสั่งสับเปลี่ยนหน่วยลงทุนในวันทำการซื้อขายถัดไป และใช้เกณฑ์การคำนวณราคาในวันทำการซื้อขายถัดไป

ผู้ถือหน่วยลงทุนสามารถเลือกใช้บริการสับเปลี่ยนหน่วยลงทุนผ่านเว็บไซต์ของบริษัทจัดการโดยปฏิบัติตามขั้นตอนการทำรายการตามที่ได้แสดงไว้บนเครือข่ายอินเทอร์เน็ตและทำการยืนยันความถูกต้องเพื่อให้รายการดังกล่าวเสร็จสมบูรณ์ โดยบริการสับเปลี่ยนหน่วยลงทุนผ่านเว็บไซต์ของบริษัท สามารถทำรายการได้ตลอด 24 ชั่วโมง โดยสับเปลี่ยนเป็นจำนวนเงินหรือเป็นจำนวนหน่วยลงทุน ได้ครั้งละไม่เกิน 300,000,000 บาท (สามร้อยล้านบาทถ้วน) โดยไม่จำกัดจำนวนครั้งต่อวันหรือมูลค่าอื่นๆที่บริษัทจัดการจะแจ้งในอนาคต ซึ่งจะประกาศใน เว็บไซต์ของบริษัทจัดการ



สับเปลี่ยนผ่านคำสั่งสับเปลี่ยนซื้ออัตโนมัติ (Automatic Investment Plan : AIP)

ผู้ถือหน่วยลงทุนที่ต้องการสั่งสับเปลี่ยนหน่วยลงทุนเป็นงวด งวดละเท่าๆ กัน สามารถกำหนดคำสั่งสับเปลี่ยนหน่วยลงทุนอัตโนมัติด้วยตัวเองผ่านเว็บไซต์ของบริษัทจัดการหรือผู้สนับสนุนการขายหรือรับซื้อคืนหรือด้วยวิธีการอื่นที่อาจมีขึ้นในอนาคต หรือติดต่อสอบถามได้ที่บริษัทจัดการ

ในการสั่งสับเปลี่ยนหน่วยลงทุนอัตโนมัติ ผู้ถือหน่วยลงทุนจะต้องยื่นใบคำสั่งสับเปลี่ยนหน่วยลงทุนอัตโนมัติต่อบริษัทจัดการหรือผู้สนับสนุนการขายหรือรับซื้อคืน โดยระบุชื่อกองทุนต้นทาง จำนวนเงินหรือจำนวนหน่วยลงทุนที่ต้องการสั่งสับเปลี่ยนในแต่ละงวด ชื่อกองทุนปลายทาง และกำหนดวันที่ให้ทำรายการสับเปลี่ยนเป็นลำดับวันที่ของสัปดาห์หรือของ

เดือนหรือของไตรมาสหรือของปี ที่ต้องการทำรายการสั่งสับเปลี่ยนหน่วยลงทุน รวมทั้งระบุว่า จะเลือกให้ทำรายการในวันทำการก่อนหรือหลังวันที่ต้องการในกรณีที่มีวันดังกล่าวตรงกับวันหยุดทำการซื้อขายของบริษัทจัดการ

คำสั่งสับเปลี่ยนหน่วยลงทุนอัตโนมัติ หรือคำขอยกเลิก จะมีผลภายหลังจากที่มีการบันทึกข้อมูลในระบบคอมพิวเตอร์เรียบร้อยเท่านั้น ในกรณีที่บริษัทจัดการรับคำสั่งสับเปลี่ยนหน่วยลงทุน หรือคำขอยกเลิกโดยไม่ผ่านอินเทอร์เน็ต บริษัทจัดการอาจใช้เวลาในการรวบรวมคำสั่งสับเปลี่ยนหน่วยลงทุน หรือคำขอยกเลิกดังกล่าวให้แก่ฝ่ายทะเบียนเพื่อบันทึกข้อมูลในระบบคอมพิวเตอร์ภายใน 2 สัปดาห์นับจากวันที่ยื่นคำขอทำรายการคำสั่งสับเปลี่ยนหน่วยลงทุนอัตโนมัติหรือวันที่ยื่นคำขอยกเลิก



สับเปลี่ยนผ่านศูนย์ที่ปรึกษาการลงทุน โทร.1725

บริษัทจัดการจะให้บริการนี้ เฉพาะผู้ถือหน่วยลงทุนที่มีบัญชีกองทุนเป็นบัญชีประเภทบุคคลไม่เป็นบัญชีร่วม เว้นแต่เป็นไปตามที่บริษัทจัดการกำหนด

ผู้ถือหน่วยลงทุนสามารถสับเปลี่ยนหน่วยลงทุนผ่านศูนย์ที่ปรึกษาการลงทุนได้ทุกวันทำการซื้อขายของบริษัทจัดการจนถึงเวลา 15.30 น.** โดยเจ้าหน้าที่จะทำการตรวจสอบรายละเอียดความมีตัวตนของผู้ถือหน่วยลงทุนก่อนทำรายการทุกครั้ง

ในการสั่งสับเปลี่ยนหน่วยลงทุน ผู้ถือหน่วยลงทุนจะต้องแจ้งกองทุนที่ต้องการสับเปลี่ยนแก่เจ้าหน้าที่ศูนย์ที่ปรึกษาการลงทุน ให้ครบถ้วน โดยระบุชื่อกองทุนต้นทาง จำนวนเงินหรือจำนวนหน่วยลงทุนที่ต้องการสับเปลี่ยนจากกองทุนต้นทาง และชื่อกองทุนปลายทางที่ต้องการสับเปลี่ยนเข้า

การสั่งสับเปลี่ยนหน่วยลงทุนภายในเวลาที่กำหนดในวันทำการซื้อขายให้ถือว่าเป็นการสั่งสับเปลี่ยนหน่วยลงทุนในวันทำการซื้อขายนั้น

หากผู้ถือหน่วยลงทุนต้องการเอกสารเพื่อเก็บไว้เป็นหลักฐานในการทำรายการ ผู้ถือหน่วยลงทุนสามารถแจ้งเจ้าหน้าที่ให้ทำการส่งเอกสารการยืนยันการทำรายการผ่านเครื่องโทรสารได้

- ราคาขายและราคารับซื้อคืนกรณีสับเปลี่ยนหน่วยลงทุน

ในการสับเปลี่ยนหน่วยลงทุน มูลค่าหน่วยลงทุนที่ใช้เป็นเกณฑ์ในการคำนวณเมื่อสิ้นวันทำการสับเปลี่ยนหน่วยลงทุน จะกำหนดราคาขายและราคารับซื้อคืน ดังนี้

- 1) ในกรณีที่กองทุนเป็นกองทุนต้นทาง การกำหนดราคารับซื้อคืนจะใช้ราคาซื้อของวันที่ทำการสับเปลี่ยนหน่วยลงทุนมีผล ที่คำนวณได้เมื่อสิ้นวันทำการถัดไป หักด้วยส่วนต่างค่าใช้จ่ายในการซื้อขายหลักทรัพย์ (Brokerage) และค่าใช้จ่าย ค่าเบี้ยปรับ หรือค่าธรรมเนียมอื่นใด (ถ้ามี)

- 2) ในกรณีที่กองทุนเป็นกองทุนปลายทาง การกำหนดราคาขายจะใช้ราคาขายของวันที่สับเปลี่ยนหน่วยลงทุนมีผล ที่คำนวณได้เมื่อสิ้นวันทำการถัดไป บวกด้วยส่วนต่างค่าใช้จ่ายในการซื้อขายหลักทรัพย์ (Brokerage) และค่าใช้จ่ายค่าเบี้ยปรับ หรือค่าธรรมเนียมอื่นใด (ถ้ามี)

ทั้งนี้ บริษัทจัดการอาจเปลี่ยนแปลง ปรับปรุง ช่องทาง วิธีการ และ/หรือ เงื่อนไข เกี่ยวกับการซื้อ ขาย สับเปลี่ยนหน่วยลงทุน รวมถึงบริการใดๆ ที่เกี่ยวข้อง โดยถือว่าได้รับความเห็นชอบจากผู้ถือหน่วยลงทุนแล้ว โดยบริษัทจัดการจะแจ้งให้ผู้ถือหน่วยลงทุนทราบล่วงหน้าไม่น้อยกว่า 30 วันนับ เว้นแต่การเปลี่ยนแปลงดังกล่าวข้างต้นเป็นการเปลี่ยนแปลงที่เป็นประโยชน์กับผู้ถือหน่วยลงทุน หรือไม่กระทบสิทธิของผู้ถือหน่วยลงทุน บริษัทจัดการจะแจ้งให้ผู้ถือหน่วยลงทุนทราบล่วงหน้าไม่น้อยกว่า 7 วัน ผ่านทาง เว็บไซต์ของบริษัทจัดการ หรือช่องทางที่เข้าถึงได้ง่ายและทั่วถึง ผู้ถือหน่วยลงทุนสามารถสับเปลี่ยนหน่วยลงทุนระหว่างบัญชีกองทุนในกลุ่มกองทุน “ทหารไทย” ภายใต้เลขที่ผู้ถือหน่วยลงทุนเดียวกันเท่านั้น ทั้งนี้ ผู้ถือหน่วยลงทุนจะต้องติดต่อศูนย์ที่ปรึกษาการลงทุน ของ บลจ.อีสท์สปริง หรือผู้สนับสนุน เพื่อเปิดบัญชีกองทุนปลายทางก่อนทำการสับเปลี่ยนหน่วยลงทุน หรือทำการเปิดบัญชีกองทุนปลายทางด้วยตนเองทาง อินเทอร์เน็ตที่ เว็บไซต์ของบริษัทจัดการ

ผู้ถือหน่วยลงทุนที่ประสงค์จะรับใบยืนยันการสับเปลี่ยนหน่วยลงทุน สามารถแจ้งความประสงค์ที่จะขอรับใบยืนยันการสับเปลี่ยนหน่วยลงทุนได้ที่บริษัทจัดการ หรือช่องทางอื่นใดที่บริษัทจัดการกำหนดเพิ่มเติม

- หมายเหตุ * สามารถทำรายการเป็นเศษสตางค์ได้ ผ่านบริษัทจัดการ หรือผู้สนับสนุนการขายหรือรับซื้อคืนบางแห่งที่ระบบคอมพิวเตอร์เอื้ออำนวยเครื่องฝากถอนเงินอัตโนมัติ และทางอินเทอร์เน็ต
- ** กรณีที่สั่งสับเปลี่ยนหลังเวลาที่กำหนด ระบบจะจัดเป็นคำสั่งสับเปลี่ยนเพื่อทำรายการในวันทำการถัดไป โดยกรณีในวันทำการ เป็นวันทำการซื้อขาย และทำรายการภายในเวลาที่กำหนดจะใช้มูลค่าหน่วยลงทุนในวันทำการซื้อขายนั้น หากวันทำการใดมิได้เป็นวันทำการซื้อขายหรือทำรายการในวันทำการซื้อขาย นอกเวลาที่กำหนดจะใช้มูลค่าหน่วยลงทุนในวันทำการซื้อขายถัดไป

ตารางสรุประยะเวลาในการซื้อ ขาย สับเปลี่ยนหน่วยลงทุน

กรณีซื้อหน่วยลงทุน

กองทุนเปิด	หน่วยลงทุน
กองทุนเปิดธนาชาติ อีสท์สปริง GIS Global Bond Fund	ได้รับหน่วยลงทุนภายใน 2 วันทำการถัดจากวันทำการซื้อขาย

ขายหน่วยลงทุน

กองทุนเปิด	หน่วยลงทุน
กองทุนเปิดธนาชาติ อีสท์สปริง GIS Global Bond Fund	<p>ภายใน 5 วันทำการถัดจากวันคำนวณมูลค่าทรัพย์สินสุทธิ มูลค่าหน่วยลงทุน และราคาหน่วยลงทุนของวันทำการรับซื้อคืนหน่วยลงทุน (โดยมิให้นับรวมวันหยุดทำการในต่างประเทศของผู้ประกอบธุรกิจการจัดการกองทุนต่างประเทศที่มีลักษณะในทำนองเดียวกับธุรกิจการจัดการกองทุนรวม และผู้ประกอบธุรกิจที่เกี่ยวข้องในต่างประเทศ ซึ่งจะส่งผลกระทบต่อชำระราคา ซึ่งบริษัทจัดการกองทุนรวมได้ระบุเกี่ยวกับวันหยุดทำการในต่างประเทศดังกล่าวไว้แล้วในหนังสือชี้ชวนข้อมูลกองทุนรวม)</p> <p>(ในภาวะปกติ บลจ.อีสท์สปริง สามารถชำระเงินค่าขายคืนหน่วยลงทุนได้ภายใน 3 วันทำการซื้อขายถัดจากวันทำการซื้อขาย)</p>

กรณีสับเปลี่ยนหน่วยลงทุน

การสับเปลี่ยนหน่วยลงทุนระหว่างกองทุนรวมภายใต้การจัดการของบริษัทจัดการ

บริษัทจัดการจะดำเนินการสับเปลี่ยนหน่วยลงทุน โดยใช้หลักการ การขายคืนหน่วยลงทุนของกองทุนกองหนึ่ง (กองทุนต้นทาง) เพื่อซื้อหน่วยลงทุนของกองทุนอีกกองหนึ่ง (กองทุนปลายทาง) ทั้งนี้การสับเปลี่ยนหน่วยลงทุนเข้าจะใช้มูลค่าหน่วยลงทุนของวันทำการก่อนหน้าวันรับชำระค่าขายคืนหน่วยลงทุนจากกองทุนต้นทาง เว้นแต่วันทำการดังกล่าวเป็นวันหยุดทำการซื้อขายของกองทุนปลายทาง กองทุนจะเลื่อนวันออกไปเพื่อใช้มูลค่าหน่วยลงทุนของวันที่เป็นวันทำการซื้อขายของกองทุนปลายทางที่ถึงเร็วที่สุด เป็นเกณฑ์ในการคำนวณราคาสับเปลี่ยนหน่วยลงทุนเข้า (รายละเอียดในการซื้อขายหน่วยลงทุนเป็นไปตามที่ระบุไว้ในหนังสือชี้ชวนของกองทุนรวมแต่ละกองทุน) และเป็นไปตามที่บริษัทจัดการกำหนด

บริษัทจัดการขอสงวนสิทธิที่จะเปลี่ยนแปลงเงื่อนไขระยะเวลาในการสับเปลี่ยนหน่วยลงทุนเข้าดังกล่าวข้างต้น โดยไม่เกินระยะเวลาการชำระเงินค่าขายคืนหน่วยลงทุนของกองทุนต้นทางตามที่กำหนดไว้ในโครงการกองทุนต้นทาง

การจัดสรรหน่วยลงทุน (กรณีการเสนอขายครั้งถัดไป : หลัง IPO)

ในการขายหน่วยลงทุนของกองทุน บริษัทจัดการจะดำเนินการดังต่อไปนี้

- 1) รับคำสั่งซื้อหน่วยลงทุนตามจำนวนทั้งหมดที่มีคำสั่งซื้อในวันทำการซื้อขายหน่วยลงทุน เว้นแต่กรณีตามหัวข้อ “กรณีใดที่บริษัทจัดการกองทุนรวมสงวนสิทธิไม่ขายหน่วยลงทุน / สับเปลี่ยนหน่วยลงทุน” หรือตามหัวข้อ “การไม่ขายหรือไม่รับซื้อคืนหน่วยลงทุนตามคำสั่งซื้อหรือคำสั่งขายคืนหน่วยลงทุน” หรือเรื่องการหยุดรับซื้อคืนหน่วยลงทุนตามประกาศกำหนด
- 2) ขายหน่วยลงทุนตามจำนวนทั้งหมดที่มีคำสั่งซื้อหน่วยลงทุนในวันทำการซื้อขายหน่วยลงทุน และเพิ่มจำนวนหน่วยลงทุนที่ขายในวัน 2 ทำการถัดจากวันทำการซื้อขายหน่วยลงทุนดังกล่าว โดยบริษัทจัดการจะใช้มูลค่าหน่วยลงทุนของสิ้นวันทำการ

ซื้อขายหน่วยลงทุนนั้นเป็นเกณฑ์ในการคำนวณราคาขายหน่วยลงทุน เว้นแต่กรณีตามหัวข้อ “การไม่ขายหรือไม่รับซื้อคืนหน่วยลงทุนตามคำสั่งซื้อหรือคำสั่งขายคืนหน่วยลงทุน”

- 3) บริษัทจัดการจะจัดสรรหน่วยลงทุนให้แก่ผู้สั่งซื้อ โดยคำนวณจากจำนวนเงินที่สั่งซื้อและชำระเต็มจำนวน หาดด้วยราคาขายต่อหน่วยลงทุน ณ วันทำการซื้อขายที่บริษัทจัดการหรือผู้สนับสนุนการขายหรือรับซื้อคืน ได้รับชำระเงินค่าซื้อหน่วยลงทุนเต็มจำนวน จำนวนหน่วยลงทุนที่ได้รับการจัดสรรจะคำนวณเป็นตัวเลขทศนิยม 5 ตำแหน่งและใช้ผลลัพธ์เป็นตัวเลขทศนิยม 4 ตำแหน่งโดยตัดทศนิยมตำแหน่งที่ 5 ทิ้ง

ทั้งนี้ ในกรณีที่เช็คหรือตราพดถูกปฏิเสธการจ่ายเงิน หรือไม่สามารถเรียกเก็บเงินได้ ผู้สนับสนุนการขายหรือรับซื้อคืน หรือบริษัทจัดการจะดำเนินการยกเลิกรายการสั่งซื้อนั้น และแจ้งให้ผู้สั่งซื้อทราบ

ในกรณีที่จำนวนเงินที่ระบุในคำสั่งซื้อหน่วยลงทุนไม่ตรงกับจำนวนเงินที่ชำระ บริษัทจัดการจะจัดสรรหน่วยลงทุนให้ตามจำนวนเงินที่ได้รับชำระเข้าบัญชีเป็นเกณฑ์

บริษัทจัดการจะจัดสรรหน่วยลงทุนให้ผู้สั่งซื้อหน่วยลงทุนตามที่สั่งซื้อและได้รับชำระค่าซื้อหน่วยลงทุนเต็มจำนวนแล้ว ยกเว้นในกรณีที่การสั่งซื้อหน่วยลงทุนนั้นมีผลทำให้จำนวนหน่วยลงทุนของกองทุนเกินจำนวนหน่วยที่จดทะเบียนกับสำนักงานคณะกรรมการ ก.ล.ต. การจัดสรรหน่วยลงทุนให้อยู่ในดุลยพินิจของบริษัทจัดการ โดยใช้หลักการ “สั่งซื้อก่อนได้ก่อน” ตามข้อมูลที่ได้มีการบันทึกรายการซื้อขายหน่วยลงทุนของบริษัทจัดการ ทั้งนี้ บริษัทจัดการสงวนสิทธิที่จะจัดสรรหรือไม่จัดสรรหน่วยลงทุนแต่บางส่วนหรือทั้งหมดก็ได้ โดยไม่จำเป็นต้องแจ้งให้ทราบล่วงหน้า และบริษัทจัดการจะคืนเงินค่าซื้อหน่วยลงทุนส่วนที่ไม่ได้รับการจัดสรร พร้อมดอกเบี้ย (ถ้ามี) ให้ผู้สั่งซื้อตามวิธีการรับเงินค่าขายคืนหน่วยลงทุนที่ผู้สั่งซื้อระบุไว้ในการเปิดบัญชีกองทุน

สำหรับผู้ถือหน่วยลงทุนที่ทำรายการซื้อ ขายคืนหรือสับเปลี่ยนหน่วยลงทุน บริษัทจัดการจะใช้ราคาขายหรือรับซื้อคืน ณ สิ้นวันทำการซื้อขายหรือวันที่รายการสับเปลี่ยน มีผลดังนี้

- 1) กรณีที่ทำรายการซื้อ ขายคืน หรือสับเปลี่ยนหน่วยลงทุน ภายในเวลาที่กำหนดของวันทำการซื้อขาย ให้ถือว่าเป็นการสั่งซื้อขายคืน หรือสับเปลี่ยนหน่วยลงทุน ในวันทำการซื้อขายนั้น ในราคาขายหรือรับซื้อคืนหน่วยลงทุนที่คำนวณได้ ณ วันทำการถัดจากวันทำการซื้อขาย ซึ่งจะใช้มูลค่าหน่วยลงทุน ณ สิ้นวันทำการซื้อขายหน่วยลงทุนเป็นเกณฑ์ในการคำนวณราคาขายหรือรับซื้อคืนหน่วยลงทุน ซึ่งเป็นราคาที่รับรองโดยผู้ดูแลผลประโยชน์แล้ว
- 2) กรณีทำรายการซื้อ ขายคืนหรือสับเปลี่ยนหน่วยลงทุน หลังเวลาที่กำหนดของวันทำการซื้อขาย หรือในวันหยุดทำการซื้อขาย ให้ถือว่าเป็นการสั่งซื้อ ขายคืนหรือสับเปลี่ยนหน่วยลงทุนในวันทำการซื้อขายถัดไป ในราคาขายหรือรับซื้อคืนหน่วยลงทุนที่คำนวณได้ ณ วันทำการถัดจากวันทำการซื้อขายถัดไป ซึ่งจะใช้มูลค่าหน่วยลงทุน ณ สิ้นวันทำการซื้อขายหน่วยลงทุนถัดไปเป็นเกณฑ์ในการคำนวณราคาขายหน่วยลงทุนซึ่งเป็นราคาที่รับรองโดยผู้ดูแลผลประโยชน์แล้ว

บริษัทจัดการมีวัตถุประสงค์ที่จะไม่เสนอขายหน่วยลงทุนของกองทุน กับหรือเพื่อประโยชน์กับ

- 1) พลเมืองสหรัฐอเมริกา หรือผู้มีถิ่นฐานอยู่ในประเทศสหรัฐอเมริกา (ซึ่งรวมถึงดินแดนของประเทศสหรัฐอเมริกา หรือที่ประเทศสหรัฐอเมริการครอบครอง) รวมถึงผู้ที่มีหนังสือเดินทางของประเทศสหรัฐอเมริกา หรือผู้ถือ Green Card ที่ออกโดยประเทศสหรัฐอเมริกา
- 2) นิติบุคคล รวมถึงบริษัท หรือห้างหุ้นส่วน เป็นต้นซึ่งจัดตั้งขึ้นภายใต้กฎหมายของประเทศสหรัฐอเมริกา รวมถึงสาขาของนิติบุคคลดังกล่าว
- 3) หน่วยงานของรัฐบาลสหรัฐอเมริกาทั้งในและนอกประเทศสหรัฐอเมริกา
- 4) ผู้ลงทุนซึ่งติดต่อหรือรับข้อมูล หรือส่งคำสั่งเกี่ยวกับหน่วยลงทุนของบริษัทจัดการ หรือชำระ/รับชำระเงินเกี่ยวกับหน่วยลงทุนดังกล่าวในประเทศสหรัฐอเมริกา ทั้งนี้ รวมถึงผู้ลงทุนที่ใช้ตัวแทนหรือผู้จัดการที่ตั้งอยู่ในประเทศสหรัฐอเมริกาในการดำเนินการดังกล่าว
- 5) กองทรัพย์สินของบุคคลและนิติบุคคลดังกล่าวตามข้อ 1) – ข้อ 4)

บริษัทจัดการจึงขอสงวนสิทธิที่จะปฏิเสธหรือระงับการสั่งซื้อ การจัดสรร และ/หรือ การโอนหน่วยลงทุน ไม่ว่าจะทางตรงหรือทางอ้อม สำหรับผู้ลงทุนที่มีลักษณะดังกล่าวข้างต้น

บริษัทจัดการขอสงวนสิทธิที่จะปฏิเสธหรือระงับ คำสั่งซื้อหน่วยลงทุนใด ๆ ที่บริษัทพิจารณาแล้วเห็นว่า อาจมีผลกระทบต่อการบริหารกองทุนอย่างมีประสิทธิภาพเพื่อเป็นการรักษาผลประโยชน์ของผู้ถือหน่วยลงทุน

บริษัทจัดการอาจหยุดรับคำสั่งซื้อหน่วยลงทุนเป็นการชั่วคราวเมื่อพิจารณาแล้วเห็นว่า การรับคำสั่งซื้อหน่วยลงทุนต่อไปตามปกติจะมีผลกระทบต่อการบริหารกองทุนอย่างมีประสิทธิภาพ หรือ ต่อผู้ถือหน่วยลงทุนหรือต่อกองทุน

บริษัทจัดการอาจปฏิเสธคำสั่งซื้อหน่วยลงทุนของผู้ลงทุน ในกรณีดังต่อไปนี้โดยไม่ต้องให้เหตุผลใด ๆ

- 1) คำสั่งซื้อที่จะมีผลให้ผู้ลงทุนรายใดถือหน่วยลงทุนมากกว่าร้อยละ 10 ของมูลค่าทรัพย์สินสุทธิของกองทุน
- 2) คำสั่งซื้อโดยผู้ลงทุนที่ไม่มีสัญชาติไทยและมีภูมิลำเนาหรือถิ่นที่อยู่ในต่างประเทศที่มีมูลค่ามากกว่า 10 ล้านบาท หรือเป็นผลให้ผู้ลงทุนดังกล่าวถือหน่วยลงทุนมีมูลค่ารวมกันมากกว่า 10 ล้านบาท
- 3) ในการซื้อหน่วยลงทุน บริษัทจัดการขอสงวนสิทธิที่จะปฏิเสธการสั่งซื้อหน่วยลงทุนใดๆที่บริษัทจัดการได้พิจารณาแล้วเห็นว่าคำสั่งซื้อดังกล่าวอาจมีผลกระทบต่อการบริหารกองทุนอย่างมีประสิทธิภาพ โดยบริษัทจัดการจะพิจารณาถึงระยะเวลาของการลงทุน และ/หรือจำนวนเงินของการสั่งซื้อดังกล่าว ทั้งนี้ เพื่อเป็นการรักษาผลประโยชน์ของกองทุนและผู้ถือหน่วยลงทุน

การหยุดรับคำสั่งซื้อหน่วยลงทุนเป็นการชั่วคราว หรือถาวร

บริษัทจัดการอาจหยุดรับคำสั่งซื้อหน่วยลงทุนเป็นการชั่วคราวหรือถาวรเมื่อบริษัทจัดการพิจารณาแล้วเห็นว่าในบางสถานการณ์ การรับคำสั่งซื้อหน่วยลงทุนต่อไปตามปกติจะมีผลกระทบต่อการบริหารกองทุนอย่างมีประสิทธิภาพ หรือต่อผู้ถือหน่วยลงทุน หรือต่อกองทุน

ทั้งนี้ เมื่อบริษัทจัดการเห็นควรให้กองทุนหยุดรับคำสั่งซื้อหน่วยลงทุนเป็นการชั่วคราวหรือถาวร หรือเห็นควรให้รับคำสั่งซื้อหน่วยลงทุนได้ตามปกติ โดยบริษัทจัดการจะประกาศล่วงหน้าอย่างน้อย 3 วันก่อนการหยุดรับคำสั่งซื้อหน่วยลงทุนเป็นการชั่วคราวหรือถาวร โดยประกาศในเว็บไซต์ของบริษัทจัดการ หรือช่องทางที่เข้าถึงได้ง่ายและทั่วถึง และแจ้งให้สำนักงานคณะกรรมการ ก.ล.ต. ภายใน 3 วันนับแต่วันที่ประกาศหยุดรับคำสั่งซื้อหน่วยลงทุนเป็นการชั่วคราวหรือถาวร

ตารางสรุปอัตราส่วนการลงทุนของกองทุนรวม

อัตราส่วนการลงทุน		
อัตราส่วนการลงทุนในผู้ออกหลักทรัพย์สิน หรือคู่สัญญารายใดรายหนึ่ง (Single Entity Limit)		
- การลงทุนในเงินฝาก หรือตราสารเทียบเท่าเงินฝากของสถาบันการเงินที่มี credit rating อยู่ในระดับ investment grade	ลงทุนไม่เกิน	20%
หลักทรัพย์สิน เช่น - การลงทุนในตราสารทุนที่จดทะเบียนซื้อขายใน SET หรือในตลาดซื้อขายหลักทรัพย์ต่างประเทศ - การลงทุนในตราสารทุนที่ออกโดยบริษัทที่จัดตั้งขึ้นไม่ว่าตามกฎหมายไทย หรือกฎหมายต่างประเทศ ซึ่งหุ้นของบริษัทดังกล่าวซื้อขายในกระดานซื้อขายหลักทรัพย์สำหรับผู้ลงทุนทั่วไปของ SET หรือ ตลาดซื้อขายหลักทรัพย์ต่างประเทศ - การลงทุนในหุ้นที่อยู่ในระหว่าง IPO เพื่อการจดทะเบียนซื้อขายใน SET หรือในตลาดซื้อขายหลักทรัพย์ต่างประเทศ - การลงทุนในตราสารหนี้ หรือตราสารกึ่งหนี้กึ่งทุน หรือศุภุก ที่ผู้จัดตั้งขึ้นตามกฎหมายไทย หรือสาขาของธนาคารพาณิชย์ต่างประเทศที่ได้รับอนุญาตให้ประกอบธุรกิจธนาคารพาณิชย์ในประเทศไทย - การลงทุนในหลักทรัพย์สินของผู้ออก/การทำธุรกรรมกับคู่สัญญาที่มี credit rating อยู่ในระดับ investment grade	รวมกันไม่เกิน	10% หรือ น้ำหนักของตราสารที่ลงทุนใน benchmark + 5%
อัตราส่วนการลงทุนที่คำนวณตามกลุ่มกิจการ (Group Limit)		
- การลงทุนในหลักทรัพย์สินของกลุ่มกิจการใดกลุ่มกิจการหนึ่ง	ลงทุนไม่เกิน	10% หรือ

อัตราส่วนการลงทุน		
		น้ำหนักของทรัพย์สินที่ลงทุนใน benchmark + 10%
อัตราส่วนที่คำนวณตามประเภททรัพย์สิน (Product Limit)		
<ul style="list-style-type: none"> - การลงทุนในเงินฝากหรือตราสารเทียบเท่าเงินฝาก ตัวแลกเปลี่ยน ตัวสัญญาใช้เงิน ของธนาคารหรือสถาบันการเงินที่มีกฎหมายเฉพาะ จัดตั้งขึ้น ธนาคารพาณิชย์ บริษัทเงินทุน บริษัทเครดิตฟองซิเอร์ และบริษัทตลาดรองสินเชื่อที่อยู่อาศัย 	รวมกันไม่เกิน	45% เฉลี่ยในรอบปีบัญชี
<p>ทรัพย์สินดังนี้</p> <ul style="list-style-type: none"> - การลงทุนในตัวแลกเปลี่ยน หรือตัวสัญญาใช้เงินที่มีเงื่อนไขห้ามเปลี่ยนมือแต่กองทุนได้ดำเนินการให้มีการรับโอนสิทธิเรียกร้องในตราสารได้ตามวิธีการที่กฎหมายกำหนด หรือมีเงื่อนไขให้กองทุนสามารถขายคืนผู้ออกตราสารได้ - เงินฝากหรือตราสารเทียบเท่าเงินฝากที่มีระยะเวลาการฝากเกิน 12 เดือน - Total SIP 	รวมกันไม่เกิน	25%
<p>การลงทุนในทรัพย์สินที่เป็น Total SIP เช่น</p> <ul style="list-style-type: none"> - ตราสารทุนที่ไม่ได้จดทะเบียนซื้อขายใน SET หรือในตลาดซื้อขายหลักทรัพย์ต่างประเทศ - ตราสารทุนที่ไม่ได้ออกโดยบริษัทที่จัดตั้งขึ้นตามกฎหมายไทยหรือกฎหมายต่างประเทศ ซึ่งหุ้นของบริษัทดังกล่าวซื้อขายใน SET หรือในตลาดซื้อขายหลักทรัพย์ต่างประเทศ - ตราสารหนี้ ตราสารกึ่งหนี้กึ่งทุน หรือตราสาร Basel III ที่ไม่ได้อยู่ในระบบของ organized market หรือเท่าเทียมแต่ไม่รวม B/E และ P/N หรือมี credit rating อยู่ในระดับต่ำกว่า investment grade หรือไม่มี credit rating 	รวมกันไม่เกิน	15%
<ul style="list-style-type: none"> - สัญญาซื้อขายล่วงหน้า (Derivatives) <ul style="list-style-type: none"> - การเข้าทำธุรกรรม Derivatives ที่มีวัตถุประสงค์เพื่อการลดความเสี่ยง (Hedging) - การเข้าทำธุรกรรม Derivatives ที่มีใช้เพื่อการลดความเสี่ยง (Non-Hedging) 	<p>ลงทุนไม่เกิน</p> <p>ลงทุนไม่เกิน</p>	<ul style="list-style-type: none"> - มูลค่าความเสี่ยงที่มีอยู่ - Global Exposure Limit โดยจำกัด Net Exposure ต้องไม่เกิน 100% ของ NAV
อัตราส่วนการลงทุนที่คำนวณตามความมีส่วนได้เสียในกิจการที่ลงทุน (Concentration Limit)		

อัตราส่วนการลงทุน		
- การลงทุนในหุ้นของบริษัทรายใดรายหนึ่ง	ลงทุนไม่เกิน	ทุกกองทุนรวมกันภายใต้การจัดการของ บลจ.รายเดียวกันต้องมีจำนวนหุ้นของบริษัทรวมกันไม่เกิน 25% ของจำนวนสิทธิออกเสียงทั้งหมดของบริษัทนั้น
- การลงทุนในตราสารหนี้ ตราสารกึ่งหนี้กึ่งทุน ตราสาร Basel III และศุกฎของผู้ออกรายใดรายหนึ่ง	ลงทุนไม่เกิน	(1) 1 ใน 3 ของมูลค่าหนี้สินทางการเงิน (Financial Liability) ของผู้ออกตราสาร รายนั้น (2) กรณีที่เป็นตราสารที่ออกใหม่ และมี Credit Rating อยู่ในระดับต่ำกว่าที่สามารถลงทุนได้ (Investment Grade) หรือไม่มี Credit Rating ลงทุนเพื่อกองทุนภายใต้การจัดการของบริษัทจัดการรายเดียวกัน รวมกันไม่เกิน 1 ใน 3 ของมูลค่าการออกและเสนอขายตราสารดังกล่าวเป็นรายครั้ง เว้นแต่กรณีที่ผู้ออกตราสารได้มีการยื่นแบบแสดงรายการข้อมูลการเสนอขายหลักทรัพย์ในลักษณะเป็นโครงการ (Bond Issuance Program) ให้พิจารณาเป็นรายโครงการ
- การลงทุนในหน่วย CIS ของกองทุนใดกองทุนหนึ่ง	ลงทุนไม่เกิน	1 ใน 3 ของจำนวนหน่วย CIS ต่างประเทศที่ออกหน่วยนั้น

ตารางค่าธรรมเนียม และค่าใช้จ่ายทั้งหมดที่เรียกเก็บจากกองทุนรวม และ ผู้ซื้อหรือผู้ถือหน่วยลงทุน⁽¹⁾

ค่าธรรมเนียมและค่าใช้จ่ายที่เรียกเก็บจากกองทุนรวม

รายการที่เรียกเก็บ	อัตราตามโครงการ	เรียกเก็บจริง		
		2563	2564	2565
1. ค่าธรรมเนียมและค่าใช้จ่ายรวมทั้งหมดที่ประมาณการได้ (% ต่อปีของมูลค่าทรัพย์สินสุทธิ)⁽²⁾				
1.1 ค่าธรรมเนียมการจัดการ	ไม่เกิน 1.6050%	0.9095%	0.908%	0.907%
1.2 ค่าธรรมเนียมผู้ดูแลผลประโยชน์	ไม่เกิน 0.1070%	0.0214%	0.021%	0.021%
1.3 ค่าธรรมเนียมนายทะเบียนหน่วยลงทุน	ไม่เกิน 0.2140%	0.1605%	0.160%	0.160%
1.4 ค่าธรรมเนียมและค่าใช้จ่ายอื่น ๆ ที่เกิดขึ้นจากการลงทุนในหลักทรัพย์ในต่างประเทศ	ตามที่ย้ายจริง	-	0.033%	-
1.5 ค่าใช้จ่ายอื่น ๆ ⁽³⁾	ไม่เกิน 0.0535%	ตามที่ย้ายจริง	0.012%	0.012%
รวมค่าธรรมเนียมและค่าใช้จ่ายทั้งหมด	ไม่เกิน 1.9795%	-	1.134%	1.100%

ค่าธรรมเนียมที่เรียกเก็บจากผู้ซื้อหรือผู้ถือหน่วยลงทุน (% ของมูลค่าหน่วยลงทุน)

รายการที่เรียกเก็บ	อัตราตามโครงการ	เรียกเก็บจริง		
		2563	2564	2565
ค่าธรรมเนียมการขายหน่วยลงทุน ^(4,5) (front-end fee)	ไม่เกิน 1.070%	1.070%	1.070%	1.070%
ค่าธรรมเนียมการรับซื้อคืนหน่วยลงทุน ^(4,5) (back-end fee)	ไม่มี	ไม่มี	ไม่มี	ไม่มี
ค่าธรรมเนียมการสับเปลี่ยนหน่วยลงทุนเข้า ^(4,5) (SWITCHING IN)	ไม่เกิน 1.070%	1.070%	1.070%	1.070%
ค่าธรรมเนียมการสับเปลี่ยนหน่วยลงทุนออก ^(4,5) (SWITCHING OUT)	ไม่มี	ไม่มี	ไม่มี	ไม่มี
ธรรมเนียมการโอนหน่วยลงทุน	ไม่เกิน 53.50 บาท ต่อ 1,000 หน่วย หรือเศษของ 1,000 หน่วย	5 บาท ต่อหน่วยลงทุน 1,000 หน่วย (คิดค่าธรรมเนียมขั้นต่ำ 100 บาท แต่ไม่เกิน 1,000 บาทต่อครั้ง)		

คำอธิบายเพิ่มเติม :

หมายเหตุ :

- (1) ทั้งนี้ ตามที่ประกาศสำนักงาน ก.ล.ต. และรายละเอียดโครงการกองทุนกำหนด หากจะมีการเรียกเก็บค่าธรรมเนียมหรือค่าใช้จ่ายของกองทุนเพิ่มเติมโดยมีจำนวนไม่เกินร้อยละห้าของค่าธรรมเนียมหรือค่าใช้จ่ายภายในระยะเวลาหนึ่งปี (เพิ่มขึ้น

จากอัตราสูงสุดที่กำหนดไว้ในหนังสือชี้ชวน) โดยบริษัทจัดการจะต้องดำเนินการตามรายละเอียดที่ประกาศสำนักงาน ก.ล.ต. กำหนดและตามรายละเอียดที่กำหนดในโครงการ ได้แก่

(1.1) บริษัทจัดการจะแจ้งให้ผู้ลงทุนทราบล่วงหน้าไม่น้อยกว่า 60 วันก่อนการเรียกเก็บค่าธรรมเนียมหรือค่าใช้จ่ายที่เพิ่มขึ้น โดยปิดประกาศในที่เปิดเผย ณ สำนักงานใหญ่และสำนักงานสาขาของบริษัทจัดการ สำนักงานใหญ่และ/หรือ สำนักงานสาขาของผู้สนับสนุนการขายหรือรับซื้อคืนหน่วยลงทุนที่ได้รับการแต่งตั้งจากบริษัทจัดการ และ/หรือผ่าน เว็บไซต์ของบริษัทจัดการ

(1.2) แจ้งให้สำนักงานคณะกรรมการ ก.ล.ต. ทราบภายใน 15 วันนับแต่วันเปลี่ยนแปลง

(2) ค่าธรรมเนียมและค่าใช้จ่ายต่างๆ เป็นอัตราที่รวมภาษีมูลค่าเพิ่ม ภาษีธุรกิจเฉพาะ หรือภาษีอื่น ทำนองเดียวกัน (ถ้ามี)

(3) ค่าใช้จ่ายอื่นๆ ที่น้อยกว่าหรือเท่ากับร้อยละ 0.01 ของมูลค่าทรัพย์สินสุทธิของกองทุน

(4) ทั้งนี้ บริษัทจัดการจะไม่เรียกเก็บค่าธรรมเนียมซื้อขายระหว่างค่าธรรมเนียมการสับเปลี่ยนหน่วยลงทุนและค่าธรรมเนียมการขายและรับซื้อคืนหน่วยลงทุน โดยบริษัทจัดการจะเรียกเก็บเพียงอย่างใดอย่างหนึ่ง (ถ้ามี) เท่านั้น

(5) บริษัทจัดการอาจจะเรียกเก็บค่าธรรมเนียมการขายหน่วยลงทุน รับซื้อคืนหน่วยลงทุน และสับเปลี่ยนหน่วยลงทุน กับผู้ลงทุนแต่ละกลุ่มหรือแต่ละประเภทของผู้ลงทุนไม่เท่ากัน โดยบริษัทจัดการจะขอยกเว้นการเรียกเก็บค่าธรรมเนียมดังกล่าวสำหรับผู้ลงทุนประเภทสถาบันที่เปิดบัญชีซื้อขายหน่วยลงทุนกับบริษัทจัดการโดยตรง ได้แก่ ผู้ลงทุนสถาบันที่ไม่แสวงหาผลกำไร ซึ่งจัดตั้งขึ้นโดยพระราชบัญญัติหลักทรัพย์และตลาดหลักทรัพย์ พ.ศ.2535 ผู้ลงทุนสถาบันที่จัดตั้งขึ้นตามพระราชบัญญัติประกันสังคม พ.ศ. 2533 ธุรกิจประกันชีวิตและประกันภัย ธนาการเฉพาะกิจ กองทุนสำรองเลี้ยงชีพภายใต้การจัดการของบริษัทจัดการ

	2564	2565
อัตราส่วนหมุนเวียนการลงทุนของกองทุน (Portfolio Turnover ratio: PTR)	1.24	0.00

กองทุนเปิดธนชาต อีสท์สปริง GIS Global Bond Fund

รายงานการลงทุนในหลักทรัพย์และทรัพย์สินอื่น

ณ วันที่ 23 กันยายน 2565

ชื่อหลักทรัพย์	อัตรา ดอกเบี้ย (%)	อันดับความน่าเชื่อถือ				วัน ครบ กำหนด	จำนวน หน่วย (พัน หน่วย)/ มูลค่าหน้าตัว	มูลค่าตาม ราคาตลาดไม่รวม ดอกเบี้ยค้างรับ (ล้านบาท)	ร้อยละ ของ เงินลงทุน	มูลค่าตาม ราคาตลาดรวม ดอกเบี้ยค้างรับ (ล้านบาท)	ร้อยละ ของมูลค่า ทรัพย์สิน
		TRIS	FITCH	S&P	Moody's						
การลงทุนในหลักทรัพย์ต่างประเทศ							673,119.78	100.00	673,119.78	98.66	
หน่วยลงทุน							673,119.78	100.00	673,119.78	98.66	
ประเภทกองทุนรวมตราสารแห่งหนึ่ง							673,119.78	100.00	673,119.78	98.66	
PIMGBAI PIMCO GIS Global Bond Fund Class Institutional Accumulation						567.87	673,119.78	100.00	673,119.78	98.66	
เงินฝากธนาคาร									44,201.50	6.47	
ประเภทออมทรัพย์									44,199.50	6.47	
BANK DEPOSIT-USD BANK DEPOSIT-USD				Aa2*		31,889.21			33,189.95	4.86	
BAY - S/A ธนาคารกรุงศรีอยุธยา จำกัด (มหาชน)		AAA*	F1+(tha)*	BBB+*	Baa1*		10,996.50		11,009.56	1.61	
ประเภทกระแสรายวัน									2.00	0.00	
BAY - C/A ธนาคารกรุงศรีอยุธยา จำกัด (มหาชน)		AAA*	F1+(tha)*	BBB+*	Baa1*		2.00		2.00	0.00	
การป้องกันความเสี่ยงของรายการในอนาคตโดยใช้สัญญาล่วงหน้า									(34,449.58)	(5.05)	
สัญญาขายเงินตราต่างประเทศล่วงหน้า									(34,449.58)	(5.05)	
สินทรัพย์อื่นและหนี้สินอื่น									(529.74)	(0.08)	
สินทรัพย์อื่น									4.16	0.00	
หนี้สินอื่น									(533.90)	(0.08)	
รวมทั้งสิ้น							673,119.78	100.00	682,341.96	100.00	

หมายเหตุ * อันดับความน่าเชื่อถือ (Rating) ของผู้ออกตราสาร

รายละเอียดการลงทุนในสัญญาซื้อขายล่วงหน้า

ประเภทสัญญา	คู่สัญญา	อันดับความน่าเชื่อถือ				วัตถุประสงค์	มูลค่าตามราคาตลาด (บาท)	% NAV	กำไร/ขาดทุน (บาท)
		TRIS	FITCH	S&P	Moody's				
สัญญาขายเงินตราต่างประเทศล่วงหน้า	ธนาคารทหารไทยธนชาต		AA-			ป้องกันความเสี่ยง	(34,449,580.33)	(5.05%)	(34,449,580.33)

อันดับความน่าเชื่อถือของตราสารหนี้ระยะกลางและระยะยาว

บ.พีทซ์ เรทติ้ง (ประเทศไทย)	บ.ทริสเรทติ้ง จำกัด	ความหมายของเรทติ้ง	
AAA(tha)	AAA	ความน่าเชื่อถือสูงสุด และมีความเสี่ยงต่ำที่สุด	กลุ่มตราสารหนี้ระดับนำลงทุน (Investment grade bonds)
AA(tha)	AA	ความน่าเชื่อถือสูงมาก และมีความเสี่ยงต่ำมาก	
A(tha)	A	ความน่าเชื่อถือสูงและมีความเสี่ยงต่ำ	
BBB(tha)	BBB	ความน่าเชื่อถืออยู่ในเกณฑ์พอใช้	
BB(tha)	BB	ความน่าเชื่อถือต่ำกว่าระดับปานกลาง	กลุ่มตราสารหนี้ระดับเก็งกำไร (Speculative Grade Bonds)
B(tha)	B	ความน่าเชื่อถืออยู่ในเกณฑ์ต่ำมาก	
CCC,CC,C(tha)	C	มีความเสี่ยงต่อการผิดนัดชำระหนี้สูงสุด	
DDD,DD,D(tha)	D	อยู่ในภาวะที่ผิดนัดชำระหนี้	

อันดับความน่าเชื่อถือของตราสารหนี้ระยะสั้น

บ.พีทซ์ เรทติ้ง (ประเทศไทย)		บ.ทริสเรทติ้ง จำกัด	
F1	แสดงถึงระดับความสามารถขั้นสูงสุดในการชำระหนี้ตามเงื่อนไขของตราสารตรงตามกำหนด เมื่อเปรียบเทียบกับผู้ออกตราสารหรือตราสารอื่น ๆ ในประเทศไทยภายใต้ อันดับความน่าเชื่อถือภายในประเทศซึ่งกำหนดโดยฟิซ โดยอันดับความน่าเชื่อถือนี้จะมอบให้สำหรับอันดับความน่าเชื่อถือที่มีความเสี่ยง “น้อยที่สุด” เมื่อเปรียบเทียบกับผู้ออกตราสารอื่นในประเทศเดียวกัน และโดยปกติแล้วจะกำหนดให้กับตราสารทางการเงินที่ออกหรือค้าประกันโดยรัฐบาล ในกรณีที่มีระดับความน่าเชื่อถือสูงเป็นพิเศษจะมีสัญลักษณ์ “+” แสดงไว้เพิ่มเติมจากอันดับความน่าเชื่อถือที่กำหนด	T1	ผู้ออกตราสารหนี้มีสถานะทั้งทางด้านการตลาดและการเงินที่แข็งแกร่งในระดับดีมาก มีสภาพคล่องที่ดีมาก และนักลงทุนจะได้รับความคุ้มครองจากการผิดนัดชำระหนี้ที่ดีกว่าอันดับเครดิตในระดับอื่น ผู้ออกตราสารที่ได้รับอันดับเครดิตในระดับดังกล่าวซึ่งมีเครื่องหมาย “+” ด้วยจะได้รับความคุ้มครองด้านการผิดนัดชำระหนี้ที่สูงยิ่งขึ้น
F2	แสดงถึงระดับความสามารถในการชำระหนี้ตามเงื่อนไขทางการเงินตามกำหนดเวลาในระดับที่น่าพอใจเมื่อเปรียบเทียบกับผู้ออกตราสารหนี้อื่นในประเทศเดียวกัน อย่างไรก็ตาม ระดับของความน่าเชื่อถือดังกล่าวยังไม่อาจเทียบเท่ากับกรณีที่ได้รับการจัดอันดับความน่าเชื่อถือที่สูงกว่า	T2	ผู้ออกตราสารหนี้มีสถานะทั้งทางด้านการตลาดและการเงินที่แข็งแกร่งในระดับดีและมีสามารถในการชำระหนี้ระยะสั้นในระดับที่น่าพอใจ

บ.ฟิทช์ เรทติ้ง (ประเทศไทย)		บ.ทริสเรตติ้ง จำกัด	
F3	แสดงถึงระดับความสามารถในการชำระหนี้ตามเงื่อนไขของตราสารการเงินตามกำหนดเวลาในระดับปานกลางเมื่อเปรียบเทียบกับผู้ออกตราสารอื่นหรือตราสารอื่นในประเทศเดียวกันอย่างไรก็ดีความสามารถในการชำระหนี้ดังกล่าวจะมีความไม่แน่นอนมากขึ้นไปตามความเปลี่ยนแปลงในทางลบในระยะสั้นมากกว่าตราสารที่ได้รับการจัดอันดับที่สูงกว่า	T3	ผู้ออกตราสารหนี้มีความสามารถในการชำระหนี้ระยะสั้นในระดับที่ยอมรับได้
B	แสดงถึงระดับความสามารถในการชำระหนี้ตามเงื่อนไขของตราสารการเงินตามกำหนดเวลาที่ไม่แน่นอนเมื่อเปรียบเทียบกับผู้ออกตราสารอื่นในประเทศไทย ความสามารถในการชำระหนี้ดังกล่าวจะไม่แน่นอนมากขึ้นตามการเปลี่ยนแปลงทางเศรษฐกิจและการเงินในทางลบระยะสั้น	T4	ผู้ออกตราสารหนี้มีความสามารถในการชำระหนี้ระยะสั้นที่ค่อนข้างอ่อนแอ
C	แสดงถึงระดับความสามารถในการชำระหนี้ตามเงื่อนไขของตราสารการเงินตามกำหนดเวลาที่ไม่แน่นอนสูง เมื่อเปรียบเทียบกับผู้ออกตราสารอื่นในประเทศไทย ความสามารถในการปฏิบัติตามข้อผูกพันทางการเงินขึ้นอยู่กับสถานะที่เอื้อต่อการดำเนินธุรกิจและสภาพการณ์ทางเศรษฐกิจเท่านั้น		
D	แสดงถึงการผิดนัดชำระหนี้ที่เกิดขึ้นแล้วหรือกำลังจะเกิดขึ้น		

ทั้ง บ.ฟิทช์ เรทติ้ง และ บ.ทริสเรตติ้ง ใช้สัญลักษณ์ บวก (+) และ ลบ (-) ต่อท้ายอันดับเครดิตเพื่อใช้ขยายของเขตของคุณภาพเครดิตที่นิยามเอาไว้มากกว่าเล็กน้อย (+) และ น้อยกว่าเล็กน้อย (-) ตามลำดับ สำหรับ ฟิทช์ เรตติ้ง เป็นสถาบันจัดอันดับเครดิตนานาชาติ จึงมีคำว่า (tha) ต่อท้ายเพื่อแสดงถึงการให้อันดับเครดิตตามมาตรฐานวัดภายในประเทศไทย

ผลการดำเนินงาน "กองทุนเปิดธนาชาติ อีสท์สปริง GIS Global Bond Fund"

	ย้อนหลัง 3 เดือน 23 มิ.ย. 65 ถึง 23 ก.ย. 65	ย้อนหลัง 6 เดือน 23 มี.ค. 65 ถึง 23 ก.ย. 65	ย้อนหลัง 1 ปี ¹ 23 ก.ย. 64 ถึง 23 ก.ย. 65	ย้อนหลัง 3 ปี ¹ - ถึง 23 ก.ย. 65	ย้อนหลัง 5 ปี ¹ - ถึง 23 ก.ย. 65	ย้อนหลัง 10 ปี ¹ - ถึง 23 ก.ย. 65	ตั้งแต่ จัดตั้ง กองทุน ¹ 24 ก.ย. 63 ถึง 23 ก.ย. 65
T-ES-GF ¹	-1.89	-6.90	-11.90	-	-	-	-5.72
ดัชนีมาตรฐาน ²	3.04	4.32	-1.12	-	-	-	2.34
มูลค่าทรัพย์สินสุทธิต่อหน่วย (บาท)	9.0615	9.5490	10.0915	-	-	-	10.0000

หมายเหตุ :

1. ร้อยละต่อปี¹
2. ดัชนีมาตรฐาน² คือ Bloomberg Global Aggregate Total Return Index Hedged THB สัดส่วน (%) : 100.00

เอกสารการวัดผลการดำเนินงานของกองทุนรวมฉบับนี้ ได้จัดทำขึ้นตามมาตรฐานการวัดผลการดำเนินงาน
ของกองทุนรวมของสมาคมบริษัทจัดการลงทุน
ผลการดำเนินงานในอดีตของกองทุนรวม มิได้เป็นสิ่งยืนยันถึงผลการดำเนินงานในอนาคต

ข้อมูลที่น่าสนใจ (เพิ่มเติม)

การเปิดเผยข้อมูลการถือหน่วยลงทุนเกิน 1 ใน 3 ของ กองทุนเปิดธนาชาติ อีสท์สปริง GIS Global Bond Fund
ณ วันที่ 30 กันยายน 2565 ไม่มีการถือหน่วยลงทุนเกิน 1 ใน 3 ของกลุ่มบุคคลใดบุคคลหนึ่ง (ผู้ลงทุนสามารถตรวจสอบข้อมูลการ
ถือหน่วยลงทุนของบุคคลหรือกลุ่มบุคคล ได้ที่ website ของ บลจ.ที่ [https:// www.eastspring.co.th](https://www.eastspring.co.th))

วัน เดือน ปี ที่รวบรวมข้อมูลไว้ในหนังสือชี้ชวน 22 พฤศจิกายน 2565

รายละเอียดโครงการจัดการ

กองทุนเปิดธนชาต อีสท์สปริง GIS Global Bond Fund Thanachart Eastspring GIS
Global Bond Fund

กองทุนเปิดธนชาติ อีสท์สปริง GIS Global Bond Fund

คำจำกัดความ / คำนิยาม :

เป็นไปตามประกาศ

1. ชื่อ ประเภท และอายุของโครงการจัดการกองทุนรวม :

1.1. ชื่อโครงการจัดการ (ไทย) : กองทุนเปิดธนชาติ อีสท์สปริง GIS Global Bond Fund

1.2. ชื่อโครงการจัดการ (อังกฤษ) : Thanachart Eastspring GIS Global Bond Fund

1.3. ชื่อย่อ : T-ES-GF

1.4. ประเภทโครงการ : กองทุนเปิด

1.5. ประเภทการขาย : ขายหลายครั้ง

1.6. การกำหนดอายุโครงการ : ไม่กำหนด

1.7. อายุโครงการ : - ปี - เดือน - วัน

1.8. อายุโครงการถึงวันที่ (กรณีกำหนดอายุเป็นช่วงเวลา) : -

1.9. เงื่อนไข (อายุโครงการ) :

บริษัทจัดการอาจพิจารณาให้โครงการสิ้นสุดลงหรือสงวนสิทธิที่จะเลิกกองทุน โดยไม่ต้องขอมติความเห็นชอบจากผู้ถือหน่วยลงทุน หากเป็นกรณีที่

1) ผู้จัดการกองทุนพิจารณาแล้วเห็นว่าสถานการณ์การลงทุนในต่างประเทศไม่เหมาะสม เช่น ภาวะตลาดและเศรษฐกิจมีความผันผวนอย่างรุนแรง เกิดภัยพิบัติหรือเหตุการณ์ไม่ปกติ เป็นต้น

2) กรณีอื่นใดที่มีเหตุให้เชื่อได้ว่าเป็นการปกป้องรักษาผลประโยชน์ของกองทุนและ/หรือผู้ถือหน่วยลงทุน

1.10. ลักษณะโครงการ : กองทุนเพื่อผู้ลงทุนทั่วไป

1.11. ลักษณะการขาย : ขายหลายครั้ง

2. จำนวนเงินทุนของโครงการจัดการกองทุนรวม มูลค่าที่ตราไว้ จำนวน ประเภท ราคาของหน่วยลงทุนที่เสนอขาย :

2.1. จำนวนเงินทุนของโครงการ : 10,000,000,000.00 บาท

2.1.1. จำนวนเงินทุนของโครงการเริ่มต้น : 10,000,000,000.00 บาท

2.2. เงื่อนไข (จำนวนเงินทุนของโครงการ) :

2.2.1 ในช่วงระยะเวลาเสนอขายหน่วยลงทุนครั้งแรกบริษัทจัดการอาจเสนอขายหน่วยลงทุนเกินจำนวนเงินทุนของโครงการไปไม่เกินร้อยละ 15 ของจำนวนเงินทุนของโครงการ ทั้งนี้ หากบริษัทจัดการเสนอขายหน่วยลงทุนเกินจำนวนเงินทุนของโครงการแต่ไม่เต็มจำนวนที่เพิ่มอีกร้อยละ 15 ของจำนวนเงินทุนของโครงการ (greenshoe) บริษัทจัดการของสงวนสิทธิดำเนินการปิดการขายเสนอขายหน่วยลงทุน และดำเนินการจดทะเบียนกองทุนทรัพย์สินเป็นกองทุนรวมก่อนครบกำหนดสิ้นสุดระยะเวลาเสนอขายหน่วยลงทุนครั้งแรกได้โดยไม่ต้องแจ้งให้ผู้ถือหน่วยลงทุนทราบล่วงหน้า

2.2.2 บริษัทจัดการอาจดำเนินการเพิ่มจำนวนเงินทุนโครงการโดยถือว่าได้รับความเห็นชอบจากผู้ถือหน่วยลงทุนแล้วและไม่ถือว่าการแก้ไขเพิ่มเติมโครงการ ทั้งนี้ บริษัทจัดการจะปฏิบัติให้เป็นไปตามที่สำนักงานคณะกรรมการ ก.ล.ด. ประกาศกำหนด

2.2.3 บริษัทจัดการของสงวนสิทธิในการยกเลิกการจัดตั้งกองทุน และ/หรือยุติหรือปิดการขายเสนอขายหน่วยลงทุนครั้งแรกก่อนสิ้นสุดระยะเวลาเสนอขายหน่วยลงทุน รวมถึงในกรณีที่กองทุนระดมทุนในช่วงการเสนอขายหน่วยลงทุนครั้งแรกได้ไม่เพียงพอต่อการลงทุนของกองทุน หรือด้วยเหตุอื่นใดที่กระทบต่อการบริหารจัดการกองทุน ซึ่งบริษัทจัดการพิจารณาเห็นว่า

กองทุนเปิดรชนชาติ อีสท์สปริง GIS Global Bond Fund

ประโยชน์ต่อผู้ถือหน่วยลงทุนโดยรวม โดยบริษัทจัดการจะคืนเงินค่าจองซื้อ/สั่งซื้อหน่วยลงทุนให้แก่ผู้จองซื้อ/ผู้ซื้อหน่วยลงทุนต่อไปและจะแจ้งให้สำนักงานคณะกรรมการ ก.ล.ด. ทราบภายใน 7 วันนับแต่วันที่ยุติการขายหน่วยลงทุน หรือวันยกเลิกการจัดตั้งกองทุนแล้วแต่กรณี

2.2.4 บริษัทจัดการขอสงวนสิทธิที่จะยุติโครงการในช่วงการเสนอขายหน่วยลงทุนครั้งแรก หรือหลังจากสิ้นสุดระยะเวลาการเสนอขายหน่วยลงทุนครั้งแรก หากปรากฏว่าจำนวนเงินที่ได้จากการเสนอขายหน่วยลงทุนครั้งแรกไม่เพียงพอต่อการจัดตั้งกองทุน อาทิเช่น กองทุนไม่สามารถลงทุนได้ตามวัตถุประสงค์ของกองทุนอย่างเหมาะสม มีการเปลี่ยนแปลงกฎระเบียบเกี่ยวกับการลงทุนในต่างประเทศ หรือเมื่อพิจารณาแล้วว่ามีสถานการณ์ลงทุนที่เชื่อได้ว่าการยุติโครงการเป็นการรักษาประโยชน์สูงสุดของผู้ถือหน่วยลงทุน โดยบริษัทจัดการขอสงวนสิทธิในการยกเลิกการจัดตั้งกองทุน โดยถือว่าได้รับความเห็นชอบจากผู้ถือหน่วยลงทุนแล้ว โดยบริษัทจัดการจะคืนเงินให้แก่ผู้สั่งซื้อหน่วยลงทุนตามข้อกำหนดในเรื่องการคืนเงินค่าสั่งซื้อหน่วยลงทุน

2.3. มูลค่าที่ตราไว้ต่อหน่วย : 10.0000 บาท

2.4. จำนวนหน่วยลงทุน : 1,000,000,000.0000 หน่วย

2.5. ราคาของหน่วยลงทุนที่เสนอขายครั้งแรก : 10.0000 บาท

2.6. มูลค่าขั้นต่ำของการสั่งซื้อครั้งแรก : 1.00 2.6 หน่วย มูลค่าขั้นต่ำของการสั่งซื้อครั้งแรก
รายละเอียดเพิ่มเติม :

2.7. มูลค่าขั้นต่ำของการสั่งซื้อครั้งถัดไป : 1.00 2.7 หน่วย มูลค่าขั้นต่ำของการสั่งซื้อครั้งถัดไป
รายละเอียดเพิ่มเติม :

2.8. มูลค่าขั้นต่ำของการสั่งขายคืน : 1.00 2.8 หน่วย (มูลค่าขั้นต่ำของการสั่งขายคืน)
รายละเอียดเพิ่มเติม :

2.9. จำนวนหน่วยลงทุนขั้นต่ำของการสั่งขายคืน : ไม่กำหนด
รายละเอียดเพิ่มเติม :

2.10. มูลค่าหน่วยลงทุนคงเหลือในบัญชีขั้นต่ำ : ไม่กำหนด
รายละเอียดเพิ่มเติม :

2.11. จำนวนหน่วยลงทุนคงเหลือในบัญชีขั้นต่ำ : ไม่กำหนด
รายละเอียดเพิ่มเติม :

2.12. รายละเอียดเพิ่มเติม :

บริษัทจัดการขอสงวนสิทธิเปลี่ยนแปลงมูลค่าขั้นต่ำของการสั่งซื้อหน่วยลงทุนครั้งแรก และ/หรือการสั่งซื้อหน่วยลงทุนครั้งถัดไป และ/หรือ มูลค่าขั้นต่ำของการสั่งขายคืน โดยปรับเพิ่มได้สูงสุดไม่เกิน 1,000 บาท และ/หรือ จำนวนหน่วยลงทุนขั้นต่ำของการสั่งขายคืน โดยปรับเพิ่มได้สูงสุดไม่เกิน 100 หน่วย โดยให้ถือว่าได้รับความเห็นชอบจากผู้ถือหน่วยลงทุนแล้ว ซึ่งบริษัทจัดการจะแจ้งให้ผู้ถือหน่วยลงทุนทราบล่วงหน้าไม่น้อยกว่า 30 วัน ก่อนวันดำเนินการดังกล่าว (ทั้งนี้ หากในกรณีที่เป็นการประโยชน์ต่อผู้ถือหน่วยลงทุน บริษัทจัดการจะแจ้งให้ผู้ถือหน่วยลงทุนทราบล่วงหน้าอย่างน้อย 1 วัน ก่อนวันดำเนินการดังกล่าว) โดยติดประกาศดังกล่าวไว้ที่ทำการของบริษัทจัดการและผู้สนับสนุนการขายหรือรับซื้อคืน และประกาศในเว็บไซต์บริษัทจัดการ หรือช่องทางอื่นใดที่บริษัทจัดการกำหนด

3. วัตถุประสงค์ของโครงการจัดการกองทุนรวม ชนิดกองทุนรวม ประเภทกองทุนรวม นโยบายการลงทุน ลักษณะพิเศษ การลงทุนในต่างประเทศ การลงทุนในสัญญาซื้อขายล่วงหน้า ประเภทและอัตราส่วนการลงทุนในหลักทรัพย์หรือทรัพย์สินอื่น หรือการหาผลตอบแทนโดยวิธีอื่นที่จะลงทุน :

3.1. วัตถุประสงค์ของโครงการ :

เพื่อสร้างผลตอบแทนจากการลงทุนในตราสารหนี้ต่างประเทศผ่านกองทุนรวมในต่างประเทศที่บริษัทจัดการพิจารณาแล้วเห็นว่าเป็นกองทุนที่บริหารอย่างมีประสิทธิภาพและให้ผลตอบแทนเหมาะสมกับความเสี่ยง โดยเฉลี่ยในรอบระยะเวลาบัญชีจะลงทุนไม่น้อยกว่าร้อยละ 80 ของมูลค่าทรัพย์สินสุทธิของกองทุน

3.2. ประเภทกองทุนตามนโยบายการลงทุนรวม : ตราสารหนี้

3.3. ประเภทกองทุนรวมตามลักษณะพิเศษ :

กองทุนเปิดรachat อีสท์สปริง GIS Global Bond Fund

- กองทุนรวมฟีดเดอร์ (Feeder Fund)

ชื่อกองทุนหลัก (กรณี Feeder Fund) : PIMCO GIS Global Bond Fund
กองทุนหลักจดทะเบียนซื้อขายในประเทศ : ไอร์แลนด์ (IRELAND)
เป็นกองทุน UCITS

3.4. ประเภทกองทุนตามการลงทุนในต่างประเทศ : กองทุนรวมที่เน้นลงทุนแบบมีความเสี่ยงต่างประเทศ
วงเงินการลงทุนในต่างประเทศบางส่วน ไม่เกิน ล้านบาท

3.5. นโยบายการกักขัง (ถ้ามี) :

บริษัทจัดการอาจกักขังเงินหรือทำธุรกรรมการขายโดยมีสัญญาซื้อคืนในนามกองทุนรวมได้ ตามหลักเกณฑ์ เงื่อนไข และวิธีการที่คณะกรรมการ ก.ล.ด. หรือสำนักงานคณะกรรมการกำกับหลักทรัพย์และตลาดหลักทรัพย์ประกาศกำหนด ทั้งนี้จะทำการบริหารสภาพคล่องของกองทุนรวมเท่านั้น

3.6. การลงทุนในสัญญาซื้อขายล่วงหน้า (Derivatives) : ลงทุน

3.6.1 วัตถุประสงค์ของการลงทุนในสัญญาซื้อขายล่วงหน้า : การลดความเสี่ยง (Hedging)

3.7. การลงทุนในตราสารที่มีสัญญาซื้อขายล่วงหน้าแฝง (Structured Note) : ไม่ลงทุน

3.8. กลยุทธ์การบริหารกองทุน (Management Style) : อื่น ๆ

- กองทุนหลัก มีกลยุทธ์ในการบริหารแบบเชิงรุก (Active) ส่วนกองทุนเปิดรachat อีสท์สปริง GIS Global Bond มุ่งหวังให้ผลประกอบการเคลื่อนไหวตามดัชนีชี้วัด (passive management)

3.9. ดัชนีชี้วัด/อ้างอิง (Benchmark) :

1. Bloomberg Global Aggregate Total Return Index Hedged THB สัดส่วน (%) : 100.00

หมายเหตุ: โดยปรับด้วยอัตราแลกเปลี่ยน เพื่อเทียบกับค่าสกุลเงินบาท ณ วันที่คำนวณผลตอบแทน

หมายเหตุ:

ควรเปรียบเทียบกับตัวชี้วัดของกองทุนหลัก คือ Bloomberg Global Aggregate Total Return Index Hedged THB สัดส่วน (%) : 100.00

หมายเหตุ ในรูปเงินบาท โดยปรับด้วยอัตราแลกเปลี่ยน เพื่อเทียบกับค่าสกุลเงินบาท ณ วันที่คำนวณผลตอบแทน

หมายเหตุ :

บริษัทจัดการขอสงวนสิทธิ์ที่จะเปลี่ยนแปลงตัวชี้วัดในการเปรียบเทียบตามที่บริษัทจัดการเห็นควรและเหมาะสม ซึ่งอยู่ภายใต้กรอบนโยบายการลงทุนที่กำหนด โดยบริษัทจัดการจะเปิดเผยข้อมูลและแจ้งให้ผู้ลงทุนทราบล่วงหน้าอย่างชัดเจนถึงวันที่มีการเปลี่ยนตัวชี้วัด คำอธิบายเกี่ยวกับตัวชี้วัด และเหตุผลในการเปลี่ยนตัวชี้วัดดังกล่าวผ่านการลงประกาศในเว็บไซต์ของบริษัทจัดการ ภายในเวลาที่ผู้ลงทุนสามารถใช้ประโยชน์จากข้อมูลในการตัดสินใจลงทุนได้ ทั้งนี้ เป็นไปตามที่ประกาศสำนักงานคณะกรรมการ ก.ล.ด. กำหนด

อย่างไรก็ตาม ในกรณีการเปลี่ยนแปลงตัวชี้วัดเพื่อให้เป็นไปตามประกาศ เงื่อนไขและข้อกำหนดของสมาคมบริษัทจัดการลงทุน และ/หรือ ประกาศ ข้อกำหนดของสำนักงานคณะกรรมการ ก.ล.ด. เกี่ยวกับมาตรฐานการวัดผลการดำเนินงานของกองทุนรวม และ/หรือ การเปลี่ยนแปลงตัวชี้วัดในการใช้เปรียบเทียบในกรณีที่ผู้ออกตัวชี้วัดของตัวชี้วัดไม่ได้จัดทำหรือเปิดเผยข้อมูล/อัตราดังกล่าวอีกต่อไป โดยบริษัทจัดการจะแจ้งเปลี่ยนแปลงดังกล่าวให้ผู้ถือหน่วยลงทุนทราบล่วงหน้าผ่านการประกาศในเว็บไซต์ของบริษัทจัดการ ภายในเวลาที่ผู้ลงทุนสามารถใช้ประโยชน์จากข้อมูลการตัดสินใจลงทุนได้

3.10. ลักษณะการจ่ายผลตอบแทนของกองทุน : จ่ายผลตอบแทนแบบไม่ซับซ้อน

3.11. รายละเอียดเกี่ยวกับนโยบายการลงทุนและลักษณะพิเศษ :

รายละเอียดเพิ่มเติม :

กองทุนเน้นลงทุนในหน่วยลงทุนของกองทุนรวมต่างประเทศเพียงกองเดียว คือ กองทุน PIMCO GIS Global Bond Fund

กองทุนเปิดรชนชาติ อีสท์สปริง GIS Global Bond Fund

(กองทุนหลัก) ในหน่วยลงทุนชนิด Class I (Institutional Accumulation) ซึ่งเป็น Class ที่เสนอขายผู้ลงทุนสถาบัน ไม่มีนโยบายการจ่ายเงินปันผล ในอัตราส่วนโดยเฉลี่ยในรอบปีบัญชีไม่น้อยกว่าร้อยละ 80 ของมูลค่าทรัพย์สินสุทธิของกองทุน กองทุนหลักมีวัตถุประสงค์เพื่อสร้างผลตอบแทนรวม แต่คำนึงถึงการรักษาเงินต้น และการบริหารการลงทุนอย่างรอบคอบ โดยกองทุนหลักจะลงทุนอย่างน้อย 2 ใน 3 ของมูลค่าทรัพย์สินโดยกระจายการลงทุนไปในตราสารหนี้ที่เป็นสกุลเงินสำคัญของโลก โดยปกติดูเรชั่นเฉลี่ยของกองทุนเมื่อเปรียบเทียบกับดัชนี Bloomberg Global Aggregate Index จะแตกต่างกันอยู่ในช่วงบวกหรือลบ 3 ปี จัดทะเบียนในประเทศไอร์แลนด์ (Ireland) ดำเนินงานตามระเบียบของ UCITS กองทุนหลักดังกล่าวบริหารจัดการโดย Pacific Investment Management Company LLC และลงทุนในรูปสกุลเงินดอลลาร์สหรัฐ

ส่วนที่เหลือบริษัทจัดการจะลงทุนในหลักทรัพย์หรือทรัพย์สินอื่น หรือการขาดทุนโดยวิธีอื่นตามที่คณะกรรมการ ก.ล.ด. หรือสำนักงานคณะกรรมการ ก.ล.ด. ประกาศกำหนด โดยจะลงทุนทั้งในประเทศและ/หรือต่างประเทศ

บริษัทจัดการขอสงวนสิทธิเปลี่ยนแปลงประเภทและลักษณะพิเศษของกองทุนรวมในอนาคตเป็น Fund of Funds หรือลงทุนโดยตรงในตราสาร และ/หรือหลักทรัพย์ต่างประเทศได้ หรือเปลี่ยนกลับมาเป็น Feeder Fund ได้ โดยไม่ทำให้ระดับความเสี่ยงของการลงทุน (risk spectrum) เพิ่มขึ้น ทั้งนี้ ให้เป็นดุลยพินิจของผู้จัดการกองทุน โดยขึ้นกับสถานการณ์ตลาด และต้องเป็นไปเพื่อประโยชน์สูงสุดของผู้ถือหน่วยลงทุน อนึ่ง บริษัทจัดการจะดำเนินการแจ้งผู้ถือหน่วยลงทุนล่วงหน้าไม่น้อยกว่า 30 วัน โดยผ่านเว็บไซต์ของบริษัทจัดการ หรือช่องทางอื่นใดที่บริษัทจัดการกำหนด ก่อนดำเนินการเปลี่ยนแปลงการลงทุนดังกล่าว

โดยกองทุนอาจเข้าทำสัญญาซื้อขายล่วงหน้า (Derivatives) โดยมีวัตถุประสงค์เพื่อป้องกันความเสี่ยงในอัตราแลกเปลี่ยนเงินตราต่างประเทศตามดุลยพินิจของผู้จัดการกองทุน ดังนั้น ผู้ลงทุนอาจจะขาดทุนหรือได้รับกำไรจากอัตราแลกเปลี่ยน/หรือได้รับเงินคืนต่ำกว่าเงินลงทุนเริ่มแรกได้ เช่น กรณีที่ค่าเงินสกุลเงินดอลลาร์สหรัฐ มีแนวโน้มอ่อนค่าลง ผู้จัดการกองทุนอาจพิจารณาลงทุนในสัญญาซื้อขายล่วงหน้าเพื่อป้องกันความเสี่ยงที่เกี่ยวข้องกับอัตราแลกเปลี่ยน (FX Derivatives) บางส่วน อย่างไรก็ตาม ผู้จัดการกองทุนอาจพิจารณาลงทุนในสัดส่วนที่น้อย หรืออาจพิจารณาไม่ป้องกันความเสี่ยงในกรณีที่ค่าเงินสกุลเงินดอลลาร์สหรัฐ มีแนวโน้มแข็งค่า

นอกจากนี้ กองทุนอาจพิจารณาลงทุนในสัญญาซื้อขายล่วงหน้า (Derivatives) เพื่อเพิ่มประสิทธิภาพการบริหารการลงทุน (Efficient Portfolio Management (EPM)) ได้ โดยเป็นไปตามหลักเกณฑ์หรือได้รับความเห็นชอบจากสำนักงานคณะกรรมการ ก.ล.ด. รวมทั้งอาจทำธุรกรรมการให้ยืมหลักทรัพย์ หรือธุรกรรมการซื้อโดยมีสัญญาขายคืน (Reverse Repo) ได้ นอกจากนี้ กองทุนอาจลงทุนในตราสารหนี้ที่ไม่ได้จดทะเบียนในตลาดหลักทรัพย์ (Unlisted) และตราสารหนี้ที่มีอันดับความน่าเชื่อถือต่ำกว่าระดับที่สามารถลงทุนได้ (Non-Investment grade) และตราสารหนี้ที่ไม่ได้รับการจัดอันดับความน่าเชื่อถือ (Unrated) รวมถึงลงทุนในหลักทรัพย์หรือทรัพย์สินอื่นใด หรือขาดทุนโดยวิธีอื่นอย่างใดอย่างหนึ่งหรือหลายอย่างตามที่ประกาศคณะกรรมการ ก.ล.ด. หรือประกาศสำนักงานคณะกรรมการ ก.ล.ด. กำหนด

ทั้งนี้ กองทุนหลักอาจพิจารณาลงทุนในสัญญาซื้อขายล่วงหน้า (Derivatives) เพื่อเพิ่มประสิทธิภาพการบริหารการลงทุน (Efficient Portfolio Management (EPM)) ได้ หรืออาจลงทุนในหรือมีไว้ซึ่งตราสารที่มีสัญญาซื้อขายล่วงหน้าแฝง (Structured Note) รวมทั้งอาจทำธุรกรรมการให้ยืมหลักทรัพย์ หรือธุรกรรมการซื้อโดยมีสัญญาขายคืน (Reverse Repo) ได้ นอกจากนี้ กองทุนหลักอาจลงทุนในตราสารหนี้ที่ไม่ได้จดทะเบียนในตลาดหลักทรัพย์ (Unlisted) และตราสารหนี้ที่มีอันดับความน่าเชื่อถือต่ำกว่าระดับที่สามารถลงทุนได้ (Non-Investment grade) และตราสารหนี้ที่ไม่ได้รับการจัดอันดับความน่าเชื่อถือ (Unrated)

เงื่อนไข/ข้อจำกัดอื่น

1. บริษัทจัดการขอสงวนสิทธิที่จะพิจารณาเปลี่ยนแปลงชนิดของหน่วยลงทุน (class) และ/หรือกองทุนรวมต่างประเทศตามดุลยพินิจของบริษัทจัดการ ในกรณีที่ชนิดของหน่วยลงทุน (class) หรือกองทุนรวมต่างประเทศที่กองทุนลงทุนนั้นไม่เหมาะสมอีกต่อไป หรืออาจสืบเนื่องจากการที่ชนิดของหน่วยลงทุน (class) หรือกองทุนรวมต่างประเทศที่กองทุนลงทุนมีการเปลี่ยนแปลงรายละเอียดจนอาจส่งผลกระทบต่ออย่างมีนัยสำคัญ เช่น เงื่อนไขการลงทุน นโยบายการลงทุน เป็นต้น และ/หรือได้รับผลกระทบจากเหตุการณ์ต่างๆ เช่น ภาวะตลาดและเศรษฐกิจมีความผันผวน เกิดภัยพิบัติหรือเกิดเหตุการณ์ไม่ปกติต่างๆ เป็นต้น และ/หรือในกรณีที่มีการเปลี่ยนแปลงอื่นๆ ที่กระทบต่อการลงทุน เช่น การเปลี่ยนแปลงในเรื่องกฎระเบียบต่างๆ ที่เกี่ยวข้องกับการลงทุนต่างประเทศ หรือในกรณีที่กองทุนไม่สามารถเข้าลงทุนในกองทุนหลักได้ หรือในกรณีที่บริษัทจัดการเห็นว่าการลงทุนในหน่วยลงทุนของกองทุนหลัก ไม่เหมาะสมอีกต่อไป อาทิ กรณีที่ผลตอบแทนของกองทุนต่างประเทศดังกล่าวต่ำกว่าผลตอบแทนของกองทุนอื่นๆ ที่มีนโยบายการลงทุนใกล้เคียงกันอย่างมีนัยสำคัญหรือติดต่อกันเป็นระยะเวลานาน หรือผลตอบแทนของกองทุนต่างประเทศดังกล่าวต่ำกว่าตัวชี้วัด (Benchmark) ร้อยละ 5 ต่อปีปฏิทิน หรือการลงทุนของกองทุนต่างประเทศไม่เป็นไปตามหนังสือชี้ชวนหรือโครงการ หรือเมื่อกองทุนต่างประเทศกระทำผิดร้ายแรงตามความเห็นของหน่วยงานที่กำกับดูแลกองทุนต่างประเทศหรือมีการเปลี่ยนแปลงกฎระเบียบที่อาจส่งผลกระทบต่อดำเนินการของกองทุนในฐานะผู้ลงทุน หรือมีการเปลี่ยนแปลงผู้บริหารของกองทุนรวมต่างประเทศดังกล่าว หรือบริษัทจัดการขอสงวนสิทธิที่จะเปลี่ยนการส่งคำสั่งซื้อขายหน่วยลงทุนของกองทุนหลักจากประเทศไอร์แลนด์ เป็นประเทศอื่น ๆ โดยคำนึงถึงและรักษาผลประโยชน์ของผู้ถือหน่วยลงทุนและความเหมาะสมในทางปฏิบัติเป็นสำคัญ รวมถึงขอสงวนสิทธิในการเปลี่ยนแปลงสกุลเงินซื้อขายในกองทุนหลักจากสกุลเงินดอลลาร์สหรัฐ เป็นสกุลเงินอื่นได้ตามความเหมาะสม โดยคำนึงถึงประโยชน์ของผู้ถือหน่วยลงทุนโดยรวม

ทั้งนี้ การเปลี่ยนแปลงดังกล่าวจะไม่ขัดกับวัตถุประสงค์และนโยบายการลงทุนของกองทุน และคำนึงถึงและรักษาผลประโยชน์

กองทุนเปิดรชนชาติ อีสท์สปริง GIS Global Bond Fund

ของผู้ถือหน่วยลงทุนเป็นสำคัญ โดยไม่ถือว่าการดำเนินการดำเนินงานที่ผิดไปจากรายละเอียดโครงการ และถือว่าได้รับความเห็นชอบจากผู้ถือหน่วยลงทุนแล้ว

2. กองทุนมีนโยบายการลงทุนในหรือมีไว้ซึ่งกองทุนรวมต่างประเทศเพียงกองทุนเดียว โดยเฉลี่ยในรอบปีบัญชีไม่น้อยกว่าร้อยละ 80 ของมูลค่าทรัพย์สินสุทธิของกองทุน และการลงทุนในต่างประเทศ โดยเฉลี่ยในรอบปีบัญชีไม่น้อยกว่าร้อยละ 80 ของมูลค่าทรัพย์สินสุทธิของกองทุน

ทั้งนี้ ความในวรรคหนึ่ง จะไม่นำมาบังคับใช้ในช่วงระยะเวลาไม่เกิน 30 วันนับตั้งแต่วันจดทะเบียนกองทรัยพ์สินเป็นกองทุนรวม และไม่นำมาบังคับใช้ในช่วง 30 วันก่อนเลิกกองทุน หรือช่วงระยะเวลาที่กองทุนจำเป็นต้องรอการลงทุน และ/หรือ ในช่วงที่ผู้ลงทุนทำการขายคืนหรือสับเปลี่ยนหน่วยลงทุน หรือมีการโอนย้ายกองทุนจำนวนมาก ซึ่งมีระยะเวลาไม่เกิน 10 วันทำการ ทั้งนี้ ยังคงต้องคำนึงถึงประโยชน์ผู้ลงทุนเป็นสำคัญ

3. ในกรณีที่กองทุนมีการลงทุนในกองทุนปลายทางในต่างประเทศ (กองทุนหลัก) ไม่น้อยกว่าร้อยละ 5 ของมูลค่าทรัพย์สินสุทธิของกองทุนปลายทางในต่างประเทศ และกองทุนปลายทางในต่างประเทศดังกล่าวที่กองทุนเข้าลงทุนมีมูลค่าทรัพย์สินสุทธิลดลงในลักษณะใดลักษณะหนึ่งดังนี้

(ก) มูลค่าทรัพย์สินสุทธิ ณ วันใดวันหนึ่งลดลงเกินกว่าสองในสามของมูลค่าทรัพย์สินสุทธิของกองทุนปลายทางในต่างประเทศ (กองทุนหลัก)

(ข) ยอดรวมของมูลค่าทรัพย์สินสุทธิของกองทุนปลายทางในต่างประเทศ (กองทุนหลัก) ลดลงในช่วงระยะเวลา 5 วันทำการ ติดต่อกัน คิดเป็นจำนวนเกินกว่าสองในสามของมูลค่าทรัพย์สินสุทธิของกองทุนปลายทางในต่างประเทศ (กองทุนหลัก) นั้น

บริษัทจัดการจะดำเนินการดังต่อไปนี้

3.1 แจ้งเหตุที่กองทุนปลายทางในต่างประเทศ (กองทุนหลัก) มีมูลค่าลดลงตามที่กล่าวมาข้างต้นพร้อมแนวทางการดำเนินการ โดยคำนึงถึงประโยชน์ที่ดีที่สุดของผู้ถือหน่วยลงทุนโดยรวมให้สำนักงานคณะกรรมการ ก.ล.ด.และผู้ถือหน่วยลงทุนทราบ ภายใน 3 วันทำการนับแต่วันที่ปรากฏเหตุ

ทั้งนี้ แนวทางการดำเนินการดังกล่าว อาทิเช่น บริษัทจัดการจะคัดเลือกกองทุนรวมในต่างประเทศกองทุนใหม่ เพื่อเป็นกองทุนหลักแทนกองทุนเดิม โดยกองทุนต่างประเทศกองทุนใหม่ดังกล่าว จะมีนโยบายการลงทุนที่สอดคล้องกับวัตถุประสงค์ และ/หรือ นโยบายการลงทุนของกองทุนตามที่กำหนดไว้ในโครงการ หรือ เลิกกองทุน เป็นต้น โดยแนวทางการดำเนินการดังกล่าวข้างต้น ไม่ถือว่าการดำเนินการดำเนินงานที่ผิดไปจากรายละเอียดโครงการ และถือว่าได้รับความเห็นชอบจากผู้ถือหน่วยลงทุนแล้ว

3.2 ดำเนินการตามแนวทางการดำเนินการตามข้อ 3.1 ให้แล้วเสร็จภายใน 60 วันนับแต่วันที่ปรากฏเหตุ หรือเป็นไปตามที่ประกาศกำหนด

3.3 ในกรณีที่เหตุจำเป็นและสมควร บริษัทจัดการอาจขอผ่อนผันระยะเวลาการดำเนินการตามข้อ 3.2 ต่อสำนักงานคณะกรรมการ ก.ล.ด. ได้ โดยในการยื่นขอผ่อนผัน บริษัทจัดการต้องยื่นความเห็นของผู้ดูแลผลประโยชน์มาเพื่อประกอบการพิจารณาของสำนักงานคณะกรรมการ ก.ล.ด. และต้องยื่นขอผ่อนผันต่อสำนักงานคณะกรรมการ ก.ล.ด. ก่อนครบกำหนดระยะเวลาดำเนินการดังกล่าว เพื่อให้สำนักงานคณะกรรมการ ก.ล.ด. มีเวลาในการพิจารณาผ่อนผัน

3.4 รายงานผลการดำเนินการให้สำนักงานคณะกรรมการ ก.ล.ด. ทราบภายใน 3 วันทำการนับแต่วันที่ดำเนินการแล้วเสร็จ

3.5 เปิดเผยข้อมูลเกี่ยวกับการดำเนินการของกองทุนรวมตามข้อ 3.1 ต่อผู้สนใจจะลงทุน เพื่อให้ผู้สนใจลงทุนรับรู้และเข้าใจเกี่ยวกับสถานะของกองทุนรวม ทั้งนี้ บริษัทจัดการต้องดำเนินการให้บุคลากรที่เกี่ยวข้องเปิดเผยข้อมูลเกี่ยวกับการดำเนินการดังกล่าวด้วย

4. กองทุนหลักมีการจำกัดการไถ่ถอนหน่วยลงทุนของกองทุนหลัก กรณีที่ผู้ถือหน่วยลงทุนของกองทุนหลักไถ่ถอนหน่วยลงทุนเกินกว่าร้อยละ 10 ของมูลค่าทรัพย์สินสุทธิของกองทุนหลัก กองทุนหลักจะทยอยรับคำสั่งไถ่ถอนหน่วยลงทุน และจัดสรรการไถ่ถอนตามสัดส่วนที่ผู้ถือหน่วยลงทุนได้ส่งคำสั่งมา เพื่อไม่ให้มีการไถ่ถอนเกินกว่าร้อยละ 10 ของมูลค่าทรัพย์สินสุทธิของกองทุนหลัก โดยคำสั่งไถ่ถอนที่เกินกว่าร้อยละ 10 ของมูลค่าทรัพย์สินสุทธิของกองทุนหลัก กองทุนหลักจะทำการรายการให้ในวันทำการถัดไป โดยคำสั่งดังกล่าวจะได้รับสิทธิในการจัดสรรก่อน

รายละเอียดกองทุนหลัก : กองทุน PIMCO GIS Global Bond Fund

กองทุนหลักที่กองทุนจะลงทุน คือ กองทุน PIMCO GIS Global Bond Fund Fund ซึ่งเป็นกองทุนรวมตราสารหนี้ ซึ่งจดทะเบียนในประเทศไอร์แลนด์ (Ireland) และเป็นกองทุนย่อยกองทุนหนึ่งภายใต้ Umbrella Fund ชื่อ กองทุน PIMCO Funds: Global Investors Series plc (ตามหนังสือชี้ชวนของกองทุน PIMCO Funds: Global Investors Series plc Prospectus จะเรียกลักษณะของกองทุนย่อยแต่ละกองทุนย่อยว่า "Funds") ภายใต้ระเบียบของ The Central Bank of Ireland

กองทุนเปิดรชนชาติ อีสท์สปริง GIS Global Bond Fund

PIMCO GIS Global Bond Fund ดำเนินงานตามระเบียบของ UCITS (Undertaking for Collective Investment in Transferable Securities) ทั้งนี้ ในส่วนของกองทุนย่อย PIMCO GIS Global Bond Fund เป็นกองทุนรวมที่เสนอขายให้กับผู้ลงทุนต่างๆ ทั้งผู้ลงทุนทั่วไป (retail investors) และผู้ลงทุนสถาบัน (institutional investors) และผู้ถือหน่วยลงทุนสามารถเข้าถึงข้อมูล PIMCO GIS Global Bond Fund เพื่อศึกษาข้อมูลเพิ่มเติมได้ที่ : <https://www.pimco.com.sg/en-sg/investments/gis/global-bond-fund/inst-inc>

ชื่อกองทุนหลัก	PIMCO GIS Global Bond Fund
Class	Institutional Class Accumulation
ISIN Code	IE0002461055
Bloomberg Code	PIMGBAI : ID
วันจัดตั้งกองทุน (Inception Date)	12 มีนาคม 2541
สกุลเงินฐาน (base currency)	USD (ดอลลาร์สหรัฐ)
ตัวชี้วัด (Benchmark)	Bloomberg Global Aggregate USD Hedged Bloomberg Ticker : LEGATRUH Index
ชื่อกองทุนหลัก	PIMCO GIS Global Bond Fund
วัตถุประสงค์และนโยบายการลงทุน	<p>กองทุน PIMCO GIS Global Bond Fund (Master Fund) กองทุนมีวัตถุประสงค์หลักเพื่อสร้างผลตอบแทนรวม แต่คำนึงถึงการรักษาดำเนิน และการบริหารการลงทุนอย่างรอบคอบ โดยกองทุนจะลงทุนอย่างน้อย 2 ใน 3 ของมูลค่าทรัพย์สิน โดยกระจายการลงทุนไปในตราสารหนี้ที่เป็นสกุลเงินสำคัญของโลก โดยปกติคุณเรชั่นเฉลี่ยของกองทุนเมื่อเปรียบเทียบกับดัชนี Bloomberg Barclays Global Aggregate Index จะแตกต่างกันในช่วงบวกหรือลบ 3 ปี ทั้งนี้กองทุนจะลงทุนหลักในตราสารหนี้ที่ได้รับการจัดอันดับที่สามารถลงทุนได้ (Investment Grade Fixed income instruments) แต่ในบางกรณีก็สามารถลงทุนในตราสารหนี้ที่ได้รับการจัดอันดับต่ำกว่าอันดับที่สามารถลงทุนได้ ได้แก่ อันดับต่ำกว่า Baa โดย Moody's, หรือต่ำกว่า BBB โดย S&P หรืออันดับเทียบเท่า โดย Fitch ในสัดส่วนไม่เกินร้อยละ 10 ของมูลค่าทรัพย์สินสุทธิ ทั้งนี้ ยกเว้นการลงทุนในตราสารที่เกี่ยวข้องกับสินเชื่อกออสังหาริมทรัพย์ (mortgage-backed securities) ที่สามารถลงทุนได้โดยไม่ต้องคำนึงถึงการจัดอันดับเครดิตเรตติ้ง อย่างไรก็ตาม ถึงแม้ว่าการลงทุนใน mortgage-backed securities จะไม่มีการกำหนดเครดิตเรตติ้งขั้นต่ำที่จะสามารถลงทุนได้ แต่การลงทุนใน mortgage-backed securities ที่ได้รับการจัดอันดับต่ำกว่าอันดับที่สามารถลงทุนได้จะถูกรวมเข้ากับสัดส่วนการลงทุนในตราสารหนี้ที่ได้รับการจัดอันดับต่ำกว่าอันดับที่สามารถลงทุนได้ไม่เกินร้อยละ 10 ของมูลค่าทรัพย์สินสุทธิ อนึ่ง กองทุนไม่มีข้อจำกัดในการลงทุนในหลักทรัพย์ที่ออกโดยประเทศกำลังพัฒนาหรือกลุ่มประเทศในตลาดเกิดใหม่</p> <p>กองทุนมีกลยุทธ์ในการบริหารแบบเชิงรุก (Active) และกระจายการลงทุน (diversified) ไปยังตราสารหนี้ทั่วโลก เพื่อสร้างผลตอบแทนรวม โดยการปรับใช้กระบวนการลงทุนและปรัชญาการลงทุนของที่ปรึกษาการลงทุน</p>

กองทุนเปิดรชนชาติ อีสท์สปริง GIS Global Bond Fund

	<p>กองทุนอาจมีการลงทุนทั้งตราสารหนี้ที่ไม่ใช่สกุลเงินเหรียญสหรัฐ และการลงทุนในค่าเงินที่ไม่ใช่สกุลเงินเหรียญสหรัฐ ซึ่งโดยรวมแล้วสัดส่วนของสกุลเงินที่ไม่ใช่สกุลเงินเหรียญสหรัฐจะถูกจำกัดไม่เกินร้อยละ 20 ของมูลค่าทรัพย์สินสุทธิ ดังนั้นการเปลี่ยนแปลงของตราสารหนี้ที่ไม่ใช่สกุลเงินเหรียญสหรัฐ และการลงทุนในค่าเงินที่ไม่ใช่สกุลเงินเหรียญสหรัฐ อาจมีผลกระทบต่อผลตอบแทนการลงทุนได้ การป้องกันความเสี่ยงด้านค่าเงิน รวมถึงการลงทุนในสกุลเงินต่างๆ ผ่านเครื่องมือต่างๆ เช่น สัญญา Futures, options และ swap (ซึ่งอาจจะซื้อขายในตลาดหลักทรัพย์หรือนอกตลาดหลักทรัพย์) และอาจทำสัญญาซื้อขายเงินตราล่วงหน้าได้เช่นกัน ตราสารอนุพันธ์ทางการเงินอาจถูกนำไปใช้เพื่อ (1) เพื่อวัตถุประสงค์สำหรับการป้องกันความเสี่ยงและ/หรือ (2) เพื่อวัตถุประสงค์ในการลงทุน เช่น กองทุนอาจใช้สัญญาซื้อขายล่วงหน้าซึ่งจะอิงอยู่กับสินทรัพย์อ้างอิง (underlying assets) หรือภาคธุรกิจซึ่งได้รับอนุญาตภายใต้นโยบายการลงทุนของกองทุนเท่านั้น (1) เพื่อป้องกันความเสี่ยงด้านสกุลเงิน (2) เพื่อแทนการเข้าไปมีสถานะในสินทรัพย์อ้างอิง (underlying assets) ในกรณีที่ปรึกษาการลงทุนเห็นว่าการมีสถานะในสัญญาซื้อขายล่วงหน้าคุ้มค่ากว่าการมีสถานะในสินทรัพย์โดยตรง (3) เพื่อดำเนินการเรื่องความเสี่ยงด้านอัตราดอกเบี้ยตามทิศทางของที่ปรึกษาการลงทุน และ/หรือ (4) เพื่อให้มีฐานะการลงทุนในส่วนประกอบและผลตอบแทนของดัชนีใดดัชนีหนึ่ง (ใช้สำหรับกรณีที่กองทุนอาจไม่สามารถลงทุนโดยตรง)</p> <p>กองทุนไม่สามารถลงทุนในตราสารที่สามารถแปลงเป็นตราสารทุนในสัดส่วนที่เกินกว่าร้อยละ 25 ของมูลค่าทรัพย์สิน และไม่สามารถลงทุนในตราสารทุนในสัดส่วนที่เกินร้อยละ 10 ของมูลค่าทรัพย์สินสุทธิ และเมื่อรวมการลงทุนใน (1) หลักทรัพย์ที่สามารถแปลงเป็นตราสารทุน, (2) ตราสารทุน (รวมถึง Warrant), (3) ใบรับรองการฝากเงิน (certificates of deposit) และ (4) ใบรับประกันการชำระเงินโดยธนาคารพาณิชย์ (bankers' acceptance) ต้องมีสัดส่วนไม่เกิน 1 ใน 3 ของมูลค่าทรัพย์สินกองทุน</p> <p>กองทุนอาจมีการลงทุนในหน่วยลงทุนของกองทุนอื่นไม่เกินร้อยละ 10 ของมูลค่าทรัพย์สินสุทธิ ทั้งนี้กองทุนอาจสามารถลงทุนในตราสารที่ไม่มีสภาพคล่องและใน Loan participations และใน Loan assignment รวมกันได้ไม่เกิน 10% ของมูลค่าทรัพย์สิน</p> <p>การใช้ตราสารอนุพันธ์ทางการเงิน (ไม่ว่าเพื่อวัตถุประสงค์สำหรับการป้องกันความเสี่ยงและ/หรือเพื่อวัตถุประสงค์ในการลงทุน) จะทำให้มีฐานะการลงทุนที่เพิ่มขึ้น (leverage) โดยระดับของ leverage สำหรับกองทุนคาดว่าจะอยู่ระหว่างร้อยละ 0 ถึง 600 ของมูลค่าสินทรัพย์สุทธิ</p>
อายุกองทุน	ไม่กำหนด
นโยบายจ่ายเงินปันผล	ไม่มี
วันทำการซื้อขายหน่วยลงทุน	ทุกวันทำการ

กองทุนเปิดรชนชาติ อีสท์สปริง GIS Global Bond Fund

ผู้จัดการกองทุน (Investment Manager)	PIMCO Global Advisors (Ireland) Limited, Registered Office : 30 Herbert Street, Dublin 2, Ireland.
ผู้บริหารการลงทุน/ที่ปรึกษาการลงทุน (Investment Advisor)	Pacific Investment Management Company LLC, 650 Newport Center Drive, Newport Beach, California 92660, USA.
ผู้รักษาทรัพย์สินของกองทุน (Custodian Bank)	State Street Custodial Services (Ireland) Limited Registered Office : 78 Sir John Rogerson's Quay, Dublin 2, D02 HD32, Ireland.
Administrator	State Street Fund Services (Ireland) Limited Registered Office : 78 Sir John Rogerson's Quay, Dublin 2, D02 HD32, Ireland.
ผู้สอบบัญชี (Auditor)	PricewaterhouseCoopers One Spencer Dock, North Wall Quay, Dublin 1, Ireland.
Website	https://www.pimco.com.sg/en-sg/investments/gis/global-bond-fund/inst-inc
ค่าธรรมเนียมการจัดการ (Management Fee)	ร้อยละ 0.49 ต่อปีของมูลค่าทรัพย์สินสุทธิของกองทุน
ค่าธรรมเนียมการขาย (Subscription Fee)	ไม่เกิน 5%

ในกรณีที่กองทุนหลักมีการแก้ไขเพิ่มเติมโครงการจัดการ ซึ่งบริษัทจัดการเห็นว่าไม่มีนัยสำคัญ บริษัทจัดการขอสงวนสิทธิ์จะแก้ไขเพิ่มเติมโครงการให้สอดคล้องกับการเปลี่ยนแปลงของกองทุนหลักโดยถือว่าได้รับมติจากผู้ถือหน่วยลงทุนแล้ว และจะแจ้งให้ผู้ถือหน่วยลงทุนทราบทางเว็บไซต์ของบริษัทจัดการโดยพลัน

หมายเหตุ :

1. ในกรณีที่กองทุนรวมต่างประเทศ (กองทุนหลัก) คืนเงินค่าธรรมเนียมการจัดการบางส่วน เพื่อเป็นค่าตอบแทนเนื่องจากการที่กองทุนนำเงินไปลงทุนในกองทุนรวมต่างประเทศ (loyalty fee หรือ rebate) บริษัทจัดการจะดำเนินการให้เงินจำนวนดังกล่าวตกเป็นทรัพย์สินของกองทุน
2. อนึ่ง กองทุนหลักอาจมีการแก้ไขเพิ่มเติม หรือเปลี่ยนแปลงการเรียกเก็บค่าธรรมเนียมและค่าใช้จ่ายต่าง ๆ ของกองทุนหลักได้ ในกรณีที่กองทุนหลักมีการแก้ไขเพิ่มเติมโครงการจัดการ บริษัทจัดการขอสงวนสิทธิ์ที่จะแก้ไขเพิ่มเติมโครงการให้สอดคล้องกับการเปลี่ยนแปลงของกองทุนหลักโดยถือว่าได้รับมติจากผู้ถือหน่วยลงทุนแล้ว และจะแจ้งให้ผู้ถือหน่วยลงทุนทราบตามที่ประกาศสำนักงานคณะกรรมการ ก.ล.ด.กำหนด

3.12. รายละเอียดการลงทุนในต่างประเทศ :

เป็นไปตามประกาศ

3.13. ประเภทของหลักทรัพย์หรือทรัพย์สินอื่น หรือการหาผลตอบแทนโดยวิธีอื่นที่จะลงทุน :

3.13.1. ประเภทของหลักทรัพย์หรือทรัพย์สินอื่น หรือการหาผลตอบแทนโดยวิธีอื่นที่จะลงทุนในประเทศ :

เป็นไปตามประกาศ

3.13.2. ประเภทของหลักทรัพย์หรือทรัพย์สินอื่น หรือการหาผลตอบแทนโดยวิธีอื่นที่จะลงทุนในต่างประเทศ :

เป็นไปตามประกาศ

3.14. อัตราส่วนการลงทุนในหลักทรัพย์หรือทรัพย์สินอื่น เพื่อเป็นทรัพย์สินของกองทุนรวม :

อัตราส่วนการลงทุนในหลักทรัพย์หรือทรัพย์สินอื่น เพื่อเป็นทรัพย์สินของกองทุนรวมในประเทศและต่างประเทศ : เป็นไปตามประกาศ และกรณีที่การลงทุนไม่เป็นไปตามข้อนี้จะดำเนินการให้เป็นไปตามที่ประกาศกำหนด

4. การแบ่งชนิดหน่วยลงทุน (Class of Unit) :

- 4.1. การแบ่งชนิดหน่วยลงทุน : ไม่มี
- 4.2. ประเภทการแบ่งชนิดหน่วยลงทุน : ไม่มี
- 4.3. รายละเอียดเพิ่มเติม (การแบ่งชนิดหน่วยลงทุน) :

รายละเอียดเพิ่มเติม :

5. การเสนอขายหน่วยลงทุนครั้งแรก :

5.1. ช่องทางการเสนอขายหน่วยลงทุนครั้งแรก :

- Internet
- บริษัทจัดการ
- ไปรษณีย์
- ผู้สนับสนุนการขายหรือรับซื้อคืน
- หักบัญชี
- อื่นๆ เช่น Application ผ่านทางโทรศัพท์ หรือช่องทางตามที่บริษัทจัดการกำหนด

5.2. รายละเอียดการเสนอขายหน่วยลงทุนครั้งแรก :

สามารถดูข้อมูลในหนังสือชี้ชวนส่วนข้อมูลกองทุนรวมหรือเว็บไซต์ บลจ.

6. การเสนอขายภายหลังการเสนอขายครั้งแรก :

6.1. ช่องทางการเสนอขายภายหลังการเสนอขายครั้งแรก :

- Internet
- บริษัทจัดการ
- ไปรษณีย์
- ผู้สนับสนุนการขายหรือรับซื้อคืน
- หักบัญชี
- อื่นๆ เช่น Application ผ่านทางโทรศัพท์ หรือช่องทางอื่นตามที่บริษัทจัดการกำหนด

6.2. รายละเอียดการเสนอขายภายหลังการเสนอขายครั้งแรก :

สามารถดูข้อมูลในหนังสือชี้ชวนส่วนข้อมูลกองทุนรวมหรือเว็บไซต์ บลจ.

6.3. การสั่งซื้อหน่วยลงทุน :

ไม่ต้องแจ้งล่วงหน้า

7. การรับซื้อคืนหน่วยลงทุน :

7.1. ช่องทางการรับซื้อคืนหน่วยลงทุน :

- Internet
- บริษัทจัดการ
- ไปรษณีย์
- ผู้สนับสนุนการขายหรือรับซื้อคืน

7.2. รายละเอียดช่องทางการรับซื้อคืนหน่วยลงทุนเพิ่มเติม :

สามารถดูข้อมูลในหนังสือชี้ชวนส่วนข้อมูลกองทุนรวมหรือเว็บไซต์ บลจ.

7.3. วิธีการรับซื้อคืนหน่วยลงทุน :

- แบบดลยพินิจของผู้ลงทุน

7.4. รายละเอียดวิธีการรับซื้อคืนหน่วยลงทุนเพิ่มเติม :

สามารถดูข้อมูลและวิธีการรับซื้อคืนหน่วยลงทุนตามดลยพินิจได้ในหนังสือชี้ชวนส่วนข้อมูลกองทุนรวมหรือเว็บไซต์บริษัทจัดการ

7.5. ระยะเวลาในการรับซื้อคืน : ทุกวันทำการ

7.6. รายละเอียดระยะเวลาในการรับซื้อคืน :

ผู้ถือหน่วยลงทุนสามารถขอรับแบบฟอร์ม "คำสั่งขายคืนหน่วยลงทุน" ได้ที่ทำการทุกแห่งของบริษัทจัดการ และ ณ สถานที่ติดต่อทุกแห่งของผู้สนับสนุนการขายหรือรับซื้อคืนหน่วยลงทุนทุกวันในเวลาทำการ และสามารถส่งคำสั่งขายคืนหน่วยลงทุนดังกล่าวได้ในระหว่างวันและเวลาทำการรับซื้อคืนหน่วยลงทุนที่บริษัทจัดการกำหนด

7.6.1 เงื่อนไขในการรับซื้อคืนหน่วยลงทุน

(1) บริษัทจัดการจะดำเนินการรับซื้อคืนหน่วยลงทุนให้ผู้ถือหน่วยลงทุนที่ส่งคำสั่งขายคืนหน่วยลงทุน ผ่านช่องทางที่บริษัทจัดการกำหนด ตามจำนวนทั้งหมดที่มีคำสั่งขายคืนหน่วยลงทุนด้วยราคารับซื้อคืนหน่วยลงทุน ในวันและเวลาทำการรับซื้อคืนหน่วยลงทุนที่บริษัทจัดการกำหนด และยกเลิกจำนวนหน่วยลงทุนที่รับซื้อคืนหน่วยลงทุน ภายในวันทำการนับแต่วันที่เสร็จสิ้นการคำนวณมูลค่าราคาขายคืนหน่วยลงทุน โดยใช้ราคาขายคืนหน่วยลงทุนที่คำนวณได้ ณ สิ้นวันทำการรับซื้อคืนหน่วยลงทุน ซึ่งเป็นราคาที่รับรองโดยผู้ดูแลผลประโยชน์แล้ว

(2) บริษัทจัดการจะรับซื้อคืนหน่วยลงทุนจำนวนทั้งหมดตามที่ผู้ถือหน่วยลงทุนได้มีรายการขายคืนหน่วยลงทุนภายในวันและเวลาที่บริษัทจัดการกำหนด หากเป็นรายการขายคืนหน่วยลงทุนนอกเหนือจากช่วงเวลาของบริษัทจัดการกำหนด หรือการทำการขายคืนหน่วยลงทุนในวันหยุดทำการ หรือวันทำการที่บริษัทจัดการไม่ได้กำหนดให้เป็นวันทำการขายคืนหน่วยลงทุนให้ถือเป็นรายการส่งขายคืนหน่วยลงทุนของวันทำการซื้อขายหน่วยลงทุนครั้งถัดไป โดยใช้ราคาขายคืนหน่วยลงทุนที่คำนวณได้ ณ สิ้นวันทำการซื้อขายหน่วยลงทุนครั้งถัดไปนั้น

บริษัทจัดการขอสงวนสิทธิในการปรับปรุง เปลี่ยนแปลง หรือเพิ่มวันและเวลาทำการการรับซื้อคืนหน่วยลงทุน ให้แก่ผู้ถือหน่วยลงทุน เพื่อเป็นการอำนวยความสะดวกให้แก่ผู้ถือหน่วยลงทุนในอนาคต ทั้งนี้ บริษัทจัดการจะแจ้งให้ผู้ถือหน่วยลงทุนทราบล่วงหน้าก่อนการเปลี่ยนแปลง โดยจะประกาศผ่านทางเว็บไซต์ของบริษัทจัดการ และเว็บไซต์ของผู้สนับสนุนการขายหรือรับซื้อคืนหน่วยลงทุน (ถ้ามี)

สำหรับรายละเอียดเกี่ยวกับระยะเวลาในการรับซื้อคืนเพิ่มเติมสามารถดูข้อมูลในหนังสือชี้ชวนส่วนข้อมูลกองทุนรวมหรือเว็บไซต์บริษัทจัดการ

7.7. การขายคืนหน่วยลงทุน : ผู้ถือหน่วยลงทุน ไม่ต้องแจ้งล่วงหน้า

7.8. รายละเอียดการขายคืนหน่วยลงทุนเพิ่มเติม :

7.8.1 การชำระเงินค่ารับซื้อคืนหน่วยลงทุน

บริษัทจัดการจะชำระเงินค่ารับซื้อคืนหน่วยลงทุนให้แก่ผู้ขายคืนภายใน 5 วันทำการนับแต่วันที่คำนวณมูลค่าทรัพย์สินสุทธิมูลค่าหน่วยลงทุน และราคาหน่วยลงทุนของวันทำการซื้อขายของกองทุน โดยมีให้นับรวมวันหยุดทำการในต่างประเทศของผู้ประกอบธุรกิจการจัดการกองทุนต่างประเทศที่มีลักษณะในทำนองเดียวกับธุรกิจการจัดการกองทุนรวม และผู้ประกอบธุรกิจที่เกี่ยวข้องในต่างประเทศ ซึ่งจะส่งผลกระทบต่อค่าชำระราคา โดยบริษัทจัดการกองทุนรวมได้ระบุเกี่ยวกับวันหยุดทำการในต่างประเทศดังกล่าวไว้แล้วในหน้าเว็บไซต์ของบริษัทจัดการ หรือผ่านช่องทางอื่นใดตามความเหมาะสม

บริษัทจัดการจะชำระเงินให้ตามวิธีที่ผู้ถือหน่วยลงทุนระบุไว้ในคำขอเปิดบัญชีกองทุน และ/หรือวิธีการอื่นใดที่บริษัทจัดการยอมรับเพื่ออำนวยความสะดวกให้ผู้ถือหน่วยลงทุนในอนาคต เช่น E-Wallet หรือ Prompt Pay ทั้งนี้ กรณีที่บริษัทจัดการจัดให้มีช่องทางการรับชำระเงินค่าขายคืนเพิ่มเติม บริษัทจัดการจะแจ้งให้ผู้ถือหน่วยลงทุนทราบล่วงหน้าในเว็บไซต์ของบริษัทจัดการ หรือผ่านช่องทางอื่นใดตามความเหมาะสม

7.8.2 สำหรับผู้ลงทุนที่สนใจลงทุนในหน่วยลงทุนควมกรมธรรม์ประกันชีวิต

1. ผู้ถือหน่วยลงทุนสามารถขายคืนหน่วยลงทุนของกองทุนในรูปแบบกรมธรรม์ประกันชีวิตความหน่วยลงทุนผ่านบริษัทประกันชีวิต ทั้งนี้ บริษัทประกันชีวิตอาจกำหนดมูลค่าขั้นต่ำในการขายคืนหน่วยลงทุน เงื่อนไขในการขายคืนหน่วยลงทุน วันและเวลาในการขายคืนหน่วยลงทุน วิธีการนำส่งเงินค่าขายคืนหน่วยลงทุนเพิ่มเติมตามที่ระบุไว้ในกรมธรรม์ประกันชีวิต และ/หรือเอกสารประกอบการขายที่ผู้ถือหน่วยลงทุนได้รับจากบริษัทประกันชีวิต โดยระยะเวลาการขายคืนจะต้องอยู่ภายใต้กรอบระยะ

กองทุนเปิดรชนชาติ อีสท์สปริง GIS Global Bond Fund

เวลาและเงื่อนไขในการรับซื้อคืนหน่วยลงทุนที่กำหนดไว้ในโครงการ และคำสั่งขายคืนหน่วยลงทุนจะมีผลเมื่อบริษัทจัดการได้รับเอกสารหลักฐานจากบริษัทประกันชีวิตครบถ้วนแล้ว

ทั้งนี้ ผู้ถือหน่วยลงทุนที่ประสงค์จะขายคืนหน่วยลงทุน สามารถขายคืนหน่วยลงทุนโดยระบุเป็นจำนวนหน่วยลงทุน โดยใช้แบบฟอร์มของบริษัทประกันชีวิต ตามจำนวนขั้นต่ำและเงื่อนไขที่ระบุไว้ในแบบฟอร์มหรือในกรมธรรม์

2. การรับซื้อคืนหน่วยลงทุนอัตโนมัติ บริษัทประกันชีวิตจะส่งคำสั่งขายคืนหน่วยลงทุนอัตโนมัติเป็นประจำทุกเดือนเพื่อนำค่าขายคืน หน่วยลงทุนมาชำระค่าการประกันภัย ค่าใช้จ่ายในการดำเนินการ และค่าธรรมเนียมการบริหารกรมธรรม์ ตามอัตราและวิธีการที่กำหนดในกรมธรรม์ ซึ่งมูลค่าในการขายคืนอาจต่ำกว่ามูลค่าขั้นต่ำที่กำหนดในโครงการ โดยบริษัทประกันชีวิตจะสรุปค่าใช้จ่ายดังกล่าวและจัดส่งให้ผู้ถือหน่วยลงทุนเป็นรายปี ทั้งนี้ ผู้ถือหน่วยลงทุนสามารถตรวจสอบค่าใช้จ่ายล่าสุดได้ทางโทรศัพท์ หรือช่องทางอื่นที่บริษัทประกันชีวิตจะเปิดเผยเพิ่มเติมในเอกสารประกอบการขายที่ผู้ถือหน่วยลงทุนได้รับจากบริษัทประกันชีวิต

3. กรณีการสั่งขายคืนหน่วยลงทุน บริษัทจัดการจะชำระเงินค่าขายคืนหน่วยลงทุนของผู้ถือหน่วยลงทุนภายใต้กรมธรรม์ประกันชีวิตครบถ้วนหน่วยลงทุนให้กับบริษัทประกันชีวิต โดยบริษัทประกันชีวิตจะดำเนินการชำระเงินค่าขายคืนหน่วยลงทุนให้กับผู้ถือหน่วยลงทุนภายใต้กรมธรรม์ประกันชีวิตครบถ้วนหน่วยลงทุนต่อไปซึ่งบริษัทจัดการต้องชำระเงินค่าขายคืนหน่วยลงทุนให้แก่บริษัทประกันชีวิตภายใต้กรอบระยะเวลาที่กำหนดไว้ในโครงการ และบริษัทประกันชีวิตมีหน้าที่ต้องชำระเงินค่าขายคืนหน่วยลงทุนที่ได้รับจากบริษัทจัดการให้แก่ผู้ลงทุนที่ซื้อประกันชีวิตครบถ้วนหน่วยลงทุนภายใน 5 วันทำการนับแต่วันที่คำนวณมูลค่าทรัพย์สินสุทธิของวันทำการซื้อขายของกองทุน โดยมีให้นับรวมวันหยุดทำการในต่างประเทศของผู้ประกอบธุรกิจการจัดการกองทุนต่างประเทศที่มีลักษณะในทำนองเดียวกับธุรกิจการจัดการกองทุนรวม และผู้ประกอบธุรกิจที่เกี่ยวข้องในต่างประเทศ ซึ่งจะส่งผลกระทบต่อราคาซื้อขายราคา โดยบริษัทจัดการกองทุนรวมได้ระบุเกี่ยวกับวันหยุดทำการในต่างประเทศดังกล่าวไว้แล้วในหน้าเว็บไซต์ของบริษัทจัดการ

7.9. รายละเอียดเพิ่มเติม :

บริษัทจัดการขอสงวนสิทธิในการปรับปรุง เปลี่ยนแปลง ช่องทาง วิธีการ และ/หรือ เงื่อนไข เกี่ยวกับการซื้อ ขาย สับเปลี่ยนหน่วยลงทุน การชำระค่าขายคืนหน่วยลงทุน รวมถึงบริการใดๆ ที่เกี่ยวข้อง โดยถือว่าได้รับความเห็นชอบจากผู้ถือหน่วยลงทุนแล้ว โดยบริษัทจัดการจะแจ้งให้ผู้ถือหน่วยลงทุนทราบตามที่ประกาศสำนักงานคณะกรรมการ ก.ล.ด. กำหนด

8. การสับเปลี่ยนหน่วยลงทุน :

8.1. ช่องทางการสับเปลี่ยนหน่วยลงทุน :

- บริษัทจัดการ
- ผู้สนับสนุนการขายหรือรับซื้อคืน
- เช่น Application ผ่านทางโทรศัพท์ หรือช่องทางอื่นตามที่บริษัทจัดการกำหนด

8.2. รายละเอียดการสับเปลี่ยนหน่วยลงทุนเพิ่มเติม :

สามารถดูข้อมูลในหนังสือชี้ชวนส่วนข้อมูลกองทุนรวมหรือเว็บไซต์ บลจ.

9. การชำระค่ารับซื้อคืน สับเปลี่ยนหน่วยลงทุนด้วยหลักทรัพย์ หรือทรัพย์สินอื่นแทนเงิน :

ในกรณีที่บริษัทจัดการไม่สามารถชำระค่าขายคืนหน่วยลงทุนเป็นเงิน และจะชำระค่าขายคืนหน่วยลงทุนเป็นหลักทรัพย์หรือทรัพย์สินอื่นแทน บริษัทจัดการจะกำหนดขั้นตอนการดำเนินการต่อไป โดยต้องได้รับความเห็นชอบจากผู้ถือหน่วยลงทุนตามมติพิเศษให้ดำเนินการได้ และขั้นตอนที่กำหนดดังกล่าวต้องสามารถปฏิบัติได้จริงและเป็นธรรมต่อผู้ถือหน่วยลงทุนของกองทุนรวมทุกราย

10. การเลื่อนกำหนดการชำระเงินค่าขายคืนหน่วยลงทุนคืนแก่ผู้ถือหน่วยลงทุน :

บริษัทจัดการจะเลื่อนกำหนดชำระค่าขายคืนหน่วยลงทุนแก่ผู้ถือหน่วยลงทุนที่มีคำสั่งขายคืนหน่วยลงทุนของกองทุนรวมเปิดไว้แล้วได้ เฉพาะในกรณีที่กำหนดไว้ในโครงการ ซึ่งต้องไม่เกินกว่ากรณีดังต่อไปนี้

- (1) บริษัทจัดการพิจารณาแล้ว มีความเชื่อโดยสุจริตและสมเหตุสมผลว่าเป็นกรณีที่เข้าเหตุดังต่อไปนี้ โดยได้รับความเห็นชอบของผู้ดูแลผลประโยชน์แล้ว
- (ก) มีเหตุจำเป็นทำให้ไม่สามารถจำหน่าย จ่ายโอน หลักทรัพย์หรือทรัพย์สินของกองทุนรวมเปิดได้อย่างสมเหตุสมผล หรือ
- (ข) มีเหตุที่ทำให้กองทุนรวมไม่ได้รับชำระเงินจากหลักทรัพย์หรือทรัพย์สินที่ลงทุนไว้ตามกำหนดเวลาปกติ ซึ่งเหตุดังกล่าวอยู่นอกเหนือการควบคุมของบริษัทจัดการกองทุนรวม

กองทุนเปิดรชนชาติ อีสท์สปริง GIS Global Bond Fund

(2) ผู้ถือหน่วยลงทุนมีคำสั่งขายคืนหน่วยลงทุนก่อนหรือในช่วงระยะเวลาที่บริษัทจัดการกองทุนรวมพบว่า ราคาซื้อคืนหน่วยลงทุนไม่ถูกต้อง และผู้ดูแลผลประโยชน์ยังไม่ได้รับรองข้อมูลในรายงานการแก้ไขราคาขายย้อนหลังและรายงานการชดเชยราคา

ทั้งนี้ การเลื่อนกำหนดการชำระเงินค่าขายคืนหน่วยลงทุน บริษัทจัดการกองทุนรวมจะปฏิบัติตามหลักเกณฑ์ดังต่อไปนี้

(1) เลื่อนกำหนดชำระค่าขายคืนได้ไม่เกิน 10 วันทำการนับแต่วันที่ผู้ถือหน่วยลงทุนมีคำสั่งขายคืนหน่วยลงทุนนั้น เว้นแต่ได้รับการผ่อนผันจากสำนักงาน

(2) แจ้งผู้ถือหน่วยลงทุนที่มีคำสั่งขายคืนหน่วยลงทุนไว้แล้วให้ทราบถึงการเลื่อนกำหนดการชำระค่าขายคืนหน่วยลงทุน ตลอดจนเปิดเผยต่อผู้ถือหน่วยลงทุนรายอื่นและผู้ลงทุนทั่วไปให้ทราบเรื่องดังกล่าวด้วยวิธีการใดๆ โดยพลัน

(3) แจ้งการเลื่อนกำหนดชำระค่าขายคืน พร้อมทั้งจัดส่งรายงานที่แสดงเหตุผลของการเลื่อน และหลักฐานการได้รับความเห็นชอบของผู้ดูแลผลประโยชน์หรือการรับรองข้อมูลของผู้ดูแลผลประโยชน์ต่อสำนักงานโดยพลัน ทั้งนี้ บริษัทจัดการกองทุนรวมจะมอบหมายให้ผู้ดูแลผลประโยชน์ดำเนินการแทนก็ได้

(3) ในระหว่างการเลื่อนกำหนดชำระค่าขายคืน หากมีผู้ถือหน่วยลงทุนสั่งขายคืนหน่วยลงทุนในช่วงเวลาดังกล่าว ให้บริษัทจัดการกองทุนรวมรับซื้อคืนหน่วยลงทุนนั้น โดยต้องชำระค่าขายคืนแก่ผู้ถือหน่วยลงทุนตามลำดับวันที่ส่งคำสั่งขายคืนก่อนหลัง

11. การไม่ขายไม่รับซื้อคืนไม่สับเปลี่ยนหน่วยลงทุนตามสั่ง :

1. เครื่องมือการกำหนดให้ผู้ลงทุนเป็นผู้รับภาระค่าใช้จ่าย

1.1 ค่าธรรมเนียมการรักษาสภาพคล่อง (liquidity fee)

- กองทุนรวมทั่วไป

อัตราค่าธรรมเนียมการรักษาสภาพคล่องไม่เกินร้อยละ 2 ของมูลค่าหน่วยลงทุน

ระดับมูลค่าการขายคืนหน่วยลงทุนหรือสับเปลี่ยนหน่วยลงทุนออก ไม่ต่ำกว่าร้อยละ 15 ของมูลค่าทรัพย์สินสุทธิของกองทุน และ / หรือ ระยะเวลาการถือครองหน่วยลงทุนไม่เกินกว่า 30 วัน

หลักเกณฑ์และเงื่อนไข

บริษัทจัดการจะพิจารณาเรียกเก็บ Liquidity Fee ในอัตราสูงสุดไม่เกินร้อยละ 2 ของมูลค่าหน่วยลงทุน โดยบริษัทจัดการจะเปิดเผยอัตรา Liquidity Fee ที่เรียกเก็บจริง รวมถึงระดับมูลค่าการขายคืนหน่วยลงทุนหรือสับเปลี่ยนหน่วยลงทุนออก และหรือระยะเวลาการถือครองหน่วยลงทุนที่จะเรียกเก็บค่าธรรมเนียมนี้ในหนังสือชี้ชวนส่วนข้อมูลกองทุนรวม และ/หรือทางเว็บไซต์ของบริษัทจัดการหรือผ่านทางช่องทางอื่นที่บริษัทจัดการกำหนด

ข้อสงวนสิทธิ์

- บริษัทจัดการขอสงวนสิทธิ์เปลี่ยนแปลงอัตรา Liquidity Fee ที่เรียกเก็บจริงได้ตามดุลยพินิจของบริษัทจัดการ แต่ไม่เกินอัตราสูงสุดที่กำหนดไว้ในโครงการ รวมถึงการเปลี่ยนแปลงระดับมูลค่าการขายคืนหน่วยลงทุนหรือสับเปลี่ยนออก และหรือระยะเวลาการถือครองหน่วยลงทุนที่จะเรียกเก็บค่าธรรมเนียมนี้ได้ตามดุลยพินิจของบริษัทจัดการ แต่ไม่ต่ำกว่ามูลค่าการขายคืนหรือสับเปลี่ยนหน่วยลงทุนออก และ/หรือ ไม่เกินกว่าระยะเวลาถือครองที่กำหนดไว้ในโครงการ โดยบริษัทจัดการจะเปิดเผยในหนังสือชี้ชวนส่วนข้อมูลกองทุนรวมและเว็บไซต์ของบริษัทจัดการหรือผ่านทางช่องทางอื่นที่บริษัทจัดการกำหนด

- บริษัทจัดการขอสงวนสิทธิ์ที่กำหนดรายละเอียดหลักเกณฑ์และ/หรือเงื่อนไข และอัตรา Liquidity Fee ที่แตกต่างกันตามระยะเวลาการถือครองหน่วยลงทุน และ/หรือมูลค่าการขายคืนหน่วยลงทุนหรือสับเปลี่ยนหน่วยลงทุนออกได้

- บริษัทจัดการขอสงวนสิทธิ์ที่จะนำข้อมูลของหน่วยลงทุนทุกชนิด(ถ้ามี)มาใช้ในการพิจารณาและหรือตัดสินใจเรื่องต่าง ๆ ที่เกี่ยวข้องกับการใช้เครื่องมือ Liquidity Fee ในวันทำการนั้น

การพิจารณาใช้เครื่องมือ

- บริษัทจัดการจะเป็นผู้ใช้ดุลยพินิจพิจารณาเลือกใช้ Liquidity fee ที่แตกต่างกันในแต่ละวันทำการที่มีการใช้เครื่องมือนี้

- บริษัทจัดการจะพิจารณาเรียกเก็บ Liquidity Fee โดยมีหลักการในการพิจารณาเป็นไปตามนโยบายและแนวทางที่บริษัทจัดการกำหนด โดยพิจารณาจากปัจจัยต่าง ๆ ที่เกี่ยวข้อง ได้แก่

1) ต้นทุนและค่าใช้จ่ายจากการซื้อขายทรัพย์สินของกองทุนรวม (transaction costs) เช่น bid-ask spread ที่เปลี่ยนแปลงไปจากการซื้อขายทรัพย์สินต้นทุนและค่าใช้จ่ายในการรักษาสัดส่วนการลงทุน และ/หรือ ต้นทุนและค่าใช้จ่ายที่ถูกเรียกเก็บจากกองทุนรวมปลายทาง (กรณี feeder fund หรือ fund of funds) รวมถึงต้นทุนและค่าใช้จ่ายอื่นที่เกี่ยวข้อง เป็นต้น

2) ต้นทุนและค่าใช้จ่ายการทำธุรกรรม REPO เพื่อเสริมสภาพคล่องรองรับธุรกรรมขนาดใหญ่ (ถ้ามี) และ/หรือ ต้นทุนในการปรับใช้ตราสารอนุพันธ์เพื่อป้องกันความเสี่ยง

3) ระดับมูลค่าการขายคืนหน่วยลงทุนหรือสับเปลี่ยนหน่วยลงทุนออก และหรือระยะเวลาการถือครองหน่วยลงทุนของผู้ถือหน่วยลงทุนที่สอดคล้องกับนโยบายการถือครองหลักทรัพย์สิน

4) สภาพคล่องของกองทุนรวม เช่น สภาพคล่องของทรัพย์สินที่กองทุนถือครอง

5) พอร์ตการลงทุน นโยบายการลงทุน ตลอดจนสถานะตลาดของทรัพย์สินที่ลงทุน

6) ปัจจัยอื่น ๆ ที่อาจเกิดขึ้นในอนาคต ที่มีผลกระทบต่อสภาพคล่องของหลักทรัพย์สินที่กองทุนรวมลงทุน

โดยบริษัทจัดการอาจพิจารณาใช้ข้อมูลประมาณการภายใต้ข้อเท็จจริงที่มีอยู่และหรือสมมติฐานและหรือการประเมินจากปัจจัย

กองทุนเปิดรชนชาติ อีสท์สปริง GIS Global Bond Fund

ที่เกี่ยวข้องเท่าที่สามารถทำได้เพื่อให้สามารถดำเนินการได้ภายในเวลาและเงื่อนไข ณ ขณะนั้น ๆ

- ในกรณีที่มีการใช้เครื่องมือ Liquidity Fee นี้ บริษัทจัดการสามารถเรียกเก็บ Liquidity Fee เพิ่มเติมจากการปรับมูลค่าทรัพย์สินสุทธิด้วยสูตรการคำนวณที่สะท้อนต้นทุนในการซื้อขายทรัพย์สินของกองทุนรวม (swing pricing) (ถ้ามี) หรือการเพิ่มค่าธรรมเนียมการซื้อขายหน่วยลงทุนที่สะท้อนต้นทุนในการซื้อขายทรัพย์สินของกองทุนรวม (anti-dilution levies – ADLs) (ถ้ามี) และสามารถใช้ร่วมกับเครื่องมือในการบริหารความเสี่ยงสภาพคล่องอื่นได้
- ในกรณีที่มีการใช้เครื่องมือ Liquidity Fee นี้ เงินจาก Liquidity Fee ที่เรียกเก็บได้จะนำกลับเข้ากองทุน อย่างไรก็ตามการใช้เครื่องมือนี้มีวัตถุประสงค์เพื่อบรรเทาผลกระทบทางลบที่อาจเกิดขึ้นกับผู้ถือหน่วยลงทุนที่ยังคงลงทุนในกองทุนต่อไป เครื่องมือนี้ไม่ได้มีวัตถุประสงค์เพื่อสร้างผลตอบแทนให้กองทุนแต่อย่างใด

- กองทุนรวม feeder fund และ fund of funds

เมื่อกองทุนปลายทางมีการใช้ liquidity fee บริษัทจัดการจะพิจารณาดำเนินการให้สอดคล้องกับกองทุนปลายทาง รายละเอียดเพิ่มเติม

เมื่อกองทุนปลายทางใช้ liquidity fee บริษัทจัดการจะดำเนินการให้สอดคล้องกับกองทุนปลายทาง ตามข้อมูลที่ได้รับจากกองทุนปลายทาง โดยจะเรียกเก็บตามสัดส่วนจากการขายคืนหน่วยลงทุนหรือสับเปลี่ยนนอกที่ หรือเป็นไปตามดุลพินิจของบริษัทจัดการ โดยคำนึงถึงประโยชน์ของกองทุนและผู้ถือหน่วยลงทุนเป็นสำคัญ ซึ่งจะดำเนินการตามภายใต้หัวข้อกองทุนรวมทั่วไป และเป็นไปตามที่ประกาศที่เกี่ยวข้องกำหนด

1.2 การปรับมูลค่าทรัพย์สินสุทธิด้วยสูตรการคำนวณที่สะท้อนต้นทุนในการซื้อขายทรัพย์สินของกองทุนรวม (swing pricing)

- กองทุนรวมทั่วไป

อัตราสูงสุดไม่เกินร้อยละ 2 ของมูลค่าหน่วยลงทุน ด้วยวิธี

- Full swing pricing

- Partial swing pricing

หลักเกณฑ์และเงื่อนไข

- บริษัทจัดการจะกำหนดอัตรา swing factor สูงสุดไม่เกินร้อยละ 2 ของมูลค่าหน่วยลงทุน และบริษัทจัดการจะพิจารณาเลือกใช้ Swing Pricing ที่เป็น Full Swing Pricing หรือ Partial Swing Pricing ตามดุลพินิจของบริษัทจัดการ โดยคำนึงถึงประโยชน์ของกองทุนและผู้ถือหน่วยลงทุนเป็นสำคัญ
- swing factor มีหลักการในการพิจารณาเป็นไปตามนโยบายและแนวทางที่บริษัทจัดการกำหนด โดยพิจารณาจากปัจจัยต่าง ๆ ที่เกี่ยวข้อง ได้แก่

1. ต้นทุนและค่าใช้จ่ายจากการซื้อขายทรัพย์สินของกองทุนรวม (transaction costs) เช่น bid-ask spread ที่เปลี่ยนแปลง

ไปจากการซื้อขายทรัพย์สินต้นตุนและค่าใช้จ่ายในการรักษาสัดส่วนการลงทุน และ/หรือ ต้นทุนและค่าใช้จ่ายที่ถูกเรียกเก็บจากกองทุนรวมปลายทาง (กรณี feeder fund หรือ fund of funds) รวมถึงต้นทุนและ/หรือค่าใช้จ่ายอื่นที่เกี่ยวข้อง เป็นต้น

2. ต้นทุนและค่าใช้จ่ายการทำธุรกรรม REPO เพื่อเสริมสภาพคล่องรองรับธุรกรรมขนาดใหญ่ (ถ้ามี) และ/หรือ ต้นทุนในการปรับใช้ตราสารอนุพันธ์เพื่อป้องกันความเสี่ยง

3. ปัจจัยอื่น ๆ ที่อาจเกิดขึ้นในอนาคต ที่มีผลกระทบต่อสภาพคล่องของหลักทรัพย์ที่กองทุนรวมลงทุน

ทั้งนี้ บริษัทจัดการอาจพิจารณาใช้ข้อมูลประมาณการภายใต้ข้อเท็จจริงที่มีอยู่และหรือสมมติฐานและหรือการประเมินจากปัจจัยที่เกี่ยวข้องเท่าที่สามารถทำได้เพื่อให้สามารถดำเนินการได้ภายในเวลาและเงื่อนไข ณ ขณะนั้น ๆ

- Swing Thresholds มีหลักการในการพิจารณาเป็นไปตามนโยบายและแนวทางที่บริษัทจัดการกำหนด โดยพิจารณาจากปัจจัยต่าง ๆ ที่เกี่ยวข้อง ได้แก่

1. สภาพคล่องของกองทุนรวม เช่น สภาพคล่องของทรัพย์สินที่กองทุนถือครอง

2. พอร์ตการลงทุน นโยบายการลงทุน ตลอดจนสถานะตลาดของทรัพย์สินที่ลงทุน

3. ปัจจัยอื่น ๆ ที่อาจเกิดขึ้นในอนาคต ที่มีผลกระทบต่อสภาพคล่องของหลักทรัพย์ที่กองทุนรวมลงทุน

ทั้งนี้ บริษัทจัดการอาจพิจารณาใช้ข้อมูลประมาณการภายใต้ข้อเท็จจริงที่มีอยู่และหรือสมมติฐานและหรือการประเมินจากปัจจัยที่เกี่ยวข้องเท่าที่สามารถทำได้เพื่อให้สามารถดำเนินการได้ภายในเวลาและเงื่อนไข ณ ขณะนั้น ๆ

- ณ ขณะใดขณะหนึ่ง บริษัทจัดการ จะไม่ใช้ Swing Pricing พร้อมกับ Anti-dilution levies – ADL แต่สามารถใช้ร่วมกับเครื่องมือในการบริหารความเสี่ยงสภาพคล่องอื่นได้

ข้อสงวนสิทธิ์

- บริษัทจัดการขอสงวนสิทธิ์ที่จะนำข้อมูลของหน่วยลงทุนทุกชนิด(ถ้ามี)มาใช้ในการพิจารณาและหรือตัดสินใจเรื่องต่าง ๆ ที่เกี่ยวข้องกับการใช้เครื่องมือ Swing Pricing ในวันทำการนั้น

- บริษัทจัดการขอสงวนสิทธิ์เปลี่ยนแปลงอัตรา swing factor ที่เรียกเก็บจริง ได้ตามดุลพินิจของบริษัทจัดการ แต่ไม่เกินอัตราสูงสุดที่กำหนดไว้ในโครงการ

- บริษัทจัดการขอสงวนสิทธิ์ที่จะนำค่าซื้อหน่วยลงทุนที่ชำระเงินด้วยเช็ค รวมเข้าเป็นยอดซื้อหน่วยลงทุนในวันทำการที่มีการใช้เครื่องมือ swing pricing และบริษัทจัดการจะนำยอดซื้อหน่วยลงทุนดังกล่าวไปใช้ในการพิจารณาและหรือตัดสินใจเรื่องต่าง ๆ ที่เกี่ยวข้องกับการใช้เครื่องมือ swing pricing ในวันทำการนั้น ทั้งนี้บริษัทจัดการขอสงวนสิทธิ์ที่จะไม่เปลี่ยนแปลงการดำเนินการใด ๆ ที่ได้ดำเนินการหรือตัดสินใจไปแล้วที่เกี่ยวข้องกับการใช้เครื่องมือ swing pricing ในวันทำการนั้น แม้หากภายหลังปรากฏว่าเช็คค่าซื้อหน่วยลงทุนทั้งหมดหรือบางส่วนในวันทำการนั้นไม่สามารถเรียกเก็บเงินได้และรายการซื้อหน่วยลงทุนที่ชำระด้วยเช็คที่เรียกเก็บไม่ได้นั้น ไม่ได้รับการจัดสรรหน่วยลงทุน ซึ่งเป็นไปตามดุลพินิจของบริษัทจัดการ

การพิจารณาใช้เครื่องมือ

กองทุนเปิดรชนชาติ อีสท์สปริง GIS Global Bond Fund

- บริษัทจัดการจะเป็นผู้ใช้ดุลพินิจพิจารณาเลือกใช้ Swing Pricing ที่แตกต่างกันในแต่ละวันทำการ ที่มีการใช้เครื่องมือนี้
 - ในกรณีที่บริษัทจัดการพิจารณาใช้ partial swing pricing จะเป็นการใช้เฉพาะวันทำการซื้อขายใดที่สัดส่วนของมูลค่าซื้อขายหน่วยลงทุนสุทธิของกองทุนเทียบกับมูลค่าทรัพย์สินสุทธิทั้งหมดของกองทุนมีค่าเกินกว่า swing threshold ที่บริษัทจัดการกำหนด โดยที่มูลค่าซื้อขายหน่วยลงทุนสุทธิของกองทุนคำนวณจากมูลค่าการซื้อหน่วยลงทุน (subscription) บวกมูลค่าการสับเปลี่ยนหน่วยลงทุนเข้า (switch in) หักด้วยมูลค่าการขายคืนหน่วยลงทุน (redemption) และหักด้วยมูลค่าการสับเปลี่ยนหน่วยลงทุนออก (switch out)
- ทั้งนี้ รายละเอียดวิธีการคำนวณเป็นไปตามวิธีที่บริษัทจัดการกำหนด

- กองทุนรวม feeder fund และ fund of funds

เมื่อกองทุนปลายทางมีการใช้ swing pricing บริษัทจัดการจะพิจารณาดำเนินการให้สอดคล้องกับกองทุนปลายทาง รายละเอียดเพิ่มเติม

เมื่อกองทุนปลายทางใช้ swing pricing บริษัทจัดการจะดำเนินการให้สอดคล้องกับกองทุนปลายทาง ตามข้อมูลที่ได้รับจากกองทุนปลายทาง โดยใช้หลักการ best effort ซึ่งเป็นไปตามดุลพินิจของบริษัทจัดการ และคำนึงถึงประโยชน์ของกองทุนและผู้ถือหน่วยลงทุนเป็นสำคัญ โดยดำเนินการตามภายใต้หัวข้อกองทุนรวมทั่วไป และเป็นไปตามที่ประกาศที่เกี่ยวข้องกำหนด

1.3 ค่าธรรมเนียมการซื้อขายหน่วยลงทุนที่สะท้อนต้นทุนในการซื้อขายทรัพย์สิน ของกองทุนรวม (Anti-Dilution Levies – ADLs)

- กองทุนรวมทั่วไป

อัตราสูงสุดไม่เกินร้อยละ 2 ของมูลค่าหน่วยลงทุน

หลักเกณฑ์และเงื่อนไข

- บริษัทจัดการจะพิจารณาเรียกเก็บ ADLs ในอัตราสูงสุดไม่เกินร้อยละ 2 ของมูลค่าหน่วยลงทุน
- บริษัทจัดการจะพิจารณาเรียกเก็บ ADLs โดยมีหลักการในการพิจารณาเป็นไปตามนโยบายและแนวทางที่บริษัทจัดการกำหนด โดยจะอยู่ภายใต้กฎระเบียบและหรือประกาศและหรือแนวทางปฏิบัติของสำนักงาน ก.ล.ด.และหรือสมาคมบริษัทจัดการลงทุนและหรือหน่วยงานที่มีอำนาจอื่น ทั้งนี้ การกำหนด ADLs factor จะคำนึงถึงปัจจัยที่เกี่ยวข้อง ได้แก่
 - 1) ต้นทุนและค่าใช้จ่ายจากการซื้อขายทรัพย์สินของกองทุนรวม (transaction costs) เช่น bid-ask spread ที่เปลี่ยนแปลงไปจากการซื้อขายทรัพย์สินต้นทุนและค่าใช้จ่ายในการรักษาสัดส่วนการลงทุน และ/หรือ ต้นทุนและค่าใช้จ่ายที่ถูกเรียกเก็บจากกองทุนรวมปลายทาง (กรณี feeder fund หรือ fund of funds) รวมถึงต้นทุนและค่าใช้จ่ายอื่นที่เกี่ยวข้อง เป็นต้น
 - 2) ต้นทุนและค่าใช้จ่ายการทำธุรกรรม REPO เพื่อเสริมสภาพคล่องรองรับธุรกรรมขนาดใหญ่ (ถ้ามี) และ/หรือ ต้นทุนในการปรับใช้ตราสารอนุพันธ์เพื่อป้องกันความเสี่ยง
 - 3) ปัจจัยอื่น ๆ ที่อาจเกิดขึ้นในอนาคต ที่มีผลกระทบต่อสภาพคล่องของหลักทรัพย์ที่กองทุนรวมลงทุนทั้งนี้ บริษัทจัดการอาจพิจารณาใช้ข้อมูลประมาณการภายใต้ข้อเท็จจริงที่มีอยู่และหรือสมมติฐานและหรือการประเมินจากปัจจัยที่เกี่ยวข้องเท่าที่สามารถทำได้เพื่อให้สามารถดำเนินการได้ภายในเวลาและเงื่อนไข ณ ขณะนั้น ๆ
- การกำหนด ADLs threshold มีหลักการในการพิจารณาเป็นไปตามนโยบายและแนวทางที่บริษัทจัดการกำหนด โดยบริษัทจัดการจะคำนึงถึงปัจจัยที่เกี่ยวข้องที่เกี่ยวข้อง ได้แก่
 - 1) สภาพคล่องของกองทุนรวม เช่น สภาพคล่องของทรัพย์สินที่กองทุนถือครอง
 - 2) พอร์ตการลงทุน นโยบายการลงทุน ตลอดจนสถานะตลาดของทรัพย์สินที่ลงทุน
 - 3) ปัจจัยอื่น ๆ ที่อาจเกิดขึ้นในอนาคต ที่มีผลกระทบต่อสภาพคล่องของหลักทรัพย์ที่กองทุนรวมลงทุนทั้งนี้บริษัทจัดการอาจพิจารณาใช้ ข้อมูลประมาณการภายใต้ข้อเท็จจริงที่มีอยู่และหรือสมมติฐานและหรือการประเมินจากปัจจัยที่เกี่ยวข้องเท่าที่สามารถทำได้เพื่อให้สามารถดำเนินการได้ภายในเวลาและเงื่อนไข ณ ขณะนั้น ๆ
- ณ ขณะใดขณะหนึ่ง บริษัทจัดการ จะไม่ใช้ ADLs พร้อมกับ Swing Pricing แต่สามารถใช้ร่วมกับเครื่องมือในการบริหารความเสี่ยงสภาพคล่องอื่นได้

ข้อสงวนสิทธิ์

- บริษัทจัดการขอสงวนสิทธิ์ที่จะนำข้อมูลของหน่วยลงทุนทุกชนิด(ถ้ามี) มาใช้ในการพิจารณาและหรือตัดสินใจเรื่องต่าง ๆ ที่เกี่ยวข้องกับการใช้เครื่องมือ ADLs ในวันทำการนั้น
- บริษัทจัดการขอสงวนสิทธิ์ที่จะนำค่าซื้อหน่วยลงทุนที่ชำระเงินด้วยเช็ค รวมเข้าเป็นยอดซื้อหน่วยลงทุนในวันทำการที่มีการใช้เครื่องมือ ADLs และบริษัทจัดการจะนำยอดซื้อหน่วยลงทุนดังกล่าวไปใช้ในการพิจารณาและหรือตัดสินใจเรื่องต่าง ๆ ที่เกี่ยวข้องกับการใช้เครื่องมือ ADLs ในวันทำการนั้น ทั้งนี้บริษัทจัดการขอสงวนสิทธิ์ที่จะไม่เปลี่ยนแปลงการดำเนินการใด ๆ ที่ได้ดำเนินการหรือตัดสินใจไปแล้วที่เกี่ยวข้องกับการใช้เครื่องมือ ADLs ในวันทำการนั้น แม้หากภายหลังปรากฏว่าเช็คค่าซื้อหน่วยลงทุนทั้งหมดหรือบางส่วนของวันทำการนั้นไม่สามารถเรียกเก็บเงินได้และรายการซื้อหน่วยลงทุนที่ชำระด้วยเช็คที่เรียกเก็บไม่ได้นั้น ไม่ได้รับการจัดสรรหน่วยลงทุน ซึ่งเป็นไปตามดุลพินิจของบริษัทจัดการ
- บริษัทจัดการขอสงวนสิทธิ์ที่จะเรียกเก็บ Anti-dilution levies – ADLs จากผู้ที่ทำรายการซื้อหน่วยลงทุนและสับเปลี่ยนหน่วยลงทุนเข้า หรือขายคืนหน่วยลงทุนและสับเปลี่ยนหน่วยลงทุนออก เพียงฝั่งใดฝั่งหนึ่งที่เกิน ADLs threshold ที่บริษัทกำหนดไว้ รวมถึงบริษัทจัดการขอสงวนสิทธิ์ที่จะพิจารณากำหนดอัตราเรียกเก็บ ADLs ที่แตกต่างกันได้ และขอสงวนสิทธิ์ที่จะมีข้อกำหนดเพิ่มเติมในการเรียกเก็บเฉพาะรายที่ทำรายการซื้อหน่วยลงทุนและสับเปลี่ยนหน่วยลงทุนเข้า หรือขายคืนหน่วยลงทุนและสับเปลี่ยนหน่วยลงทุนออกในปริมาณมากตามแนวทางที่บริษัทจัดการจะกำหนดได้
- บริษัทจัดการขอสงวนสิทธิ์เปลี่ยนแปลงอัตรา ADLs ที่เรียกเก็บจริง ได้ตามดุลพินิจของบริษัทจัดการ แต่ไม่เกินอัตราสูงสุดที่กำหนดไว้ในโครงการ โดยบริษัทจัดการจะเปิดเผยในหนังสือชี้ชวนส่วนข้อมูลกองทุนรวมและ/หรือเว็บไซต์ของบริษัทจัดการหรือผ่านทางช่องทางอื่นที่บริษัทจัดการกำหนด

การพิจารณาใช้เครื่องมือ

- บริษัทจัดการจะเป็นผู้ใช้ดุลพินิจพิจารณาเลือกใช้การเรียกเก็บ ADLs ที่แตกต่างกันในแต่ละวันทำการที่มีการใช้เครื่องมือนี้
- บริษัทจัดการอาจพิจารณาเรียกเก็บ ADLs โดยจะเป็นการใช้เฉพาะวันทำการซื้อขายใดที่สัดส่วนของมูลค่าซื้อขายหน่วยลงทุนสุทธิของกองทุนเทียบกับ มูลค่าทรัพย์สินสุทธิทั้งหมดของกองทุน มีค่าเกินกว่า ADLs threshold ที่บริษัทจัดการกำหนด โดยที่มูลค่าซื้อขายหน่วยลงทุนสุทธิของกองทุนคำนวณจากมูลค่าการซื้อหน่วยลงทุน (subscription) บวกมูลค่าการสับเปลี่ยนหน่วยลงทุนเข้า (switch in) หักด้วยมูลค่าการขายคืนหน่วยลงทุน (redemption) และหักด้วยมูลค่าการสับเปลี่ยนหน่วยลงทุนออก (switch out)

ทั้งนี้ รายละเอียดวิธีการคำนวณเป็นไปตามวิธีที่บริษัทจัดการกำหนด

- บริษัทจัดการกำหนด ADLs Threshold โดยใช้ข้อมูลดังต่อไปนี้

- 1) มูลค่าการซื้อหน่วยลงทุนและสับเปลี่ยนเข้ามากกว่ามูลค่าการขายคืนหน่วยลงทุนและสับเปลี่ยนออก
- 2) มูลค่าการซื้อหน่วยลงทุนและสับเปลี่ยนเข้าน้อยกว่ามูลค่าการขายคืนหน่วยลงทุนและสับเปลี่ยน ออก

ทั้งนี้บริษัทจัดการอาจพิจารณากำหนด ADLs Threshold (1) และ (2) ในระดับที่ต่างกัน

- ในกรณีที่มีการใช้เครื่องมือ ADLs นี้ ADLs ที่เรียกเก็บได้จะนำกลับเข้ากองทุน อย่างไรก็ตามการใช้เครื่องมือนี้มีวัตถุประสงค์เพื่อบรรเทาผลกระทบทางลบที่อาจเกิดขึ้นกับผู้ถือหน่วยที่ยังคงลงทุนในกองทุนต่อไป เครื่องมือนี้ไม่ได้มีวัตถุประสงค์เพื่อสร้างผลตอบแทนให้กองทุนแต่อย่างใด

- กองทุนรวม feeder fund และ fund of funds เมื่อกองทุนปลายทางมีการใช้ ADLs บริษัทจัดการจะพิจารณาดำเนินการให้สอดคล้องกับกองทุนปลายทาง

รายละเอียดเพิ่มเติม

เมื่อกองทุนปลายทางใช้ ADLs บริษัทจัดการจะดำเนินการให้สอดคล้องกับกองทุนปลายทาง ตามข้อมูลที่ได้รับจาก กองทุนปลายทาง โดยจะเรียกเก็บตามสัดส่วนจากการทำรายการซื้อหน่วยลงทุนและสับเปลี่ยนหน่วยลงทุนเข้า หรือขายคืนหน่วยลงทุนและสับเปลี่ยนหน่วยลงทุนออก หรือเป็นไปตามดุลพินิจของบริษัทจัดการ และคำนึงถึงประโยชน์ของกองทุนและผู้ถือหน่วยลงทุนเป็นสำคัญ โดยดำเนินการตามภายใต้หัวข้อกองทุนรวมทั่วไป และเป็นไปตามที่ประกาศที่เกี่ยวข้องกำหนด

2. การกำหนดเงื่อนไขหรือข้อจำกัดในการรับคำสั่งขายคืนหน่วยลงทุน

2.1 ระยะเวลาที่ต้องแจ้งล่วงหน้าก่อนการขายคืนหน่วยลงทุน (notice period)

- กองทุนรวมทั่วไป

เมื่อผู้ถือหน่วยลงทุนต้องการไถ่ถอนหน่วยลงทุนมูลค่าขั้นต่ำ ตั้งแต่ร้อยละ 15 ของมูลค่าทรัพย์สินสุทธิของกองทุน จะต้องแจ้งบริษัทจัดการล่วงหน้าเป็นเวลาสูงสุดไม่เกิน 3 วันทำการ

หลักเกณฑ์และเงื่อนไข

- บริษัทจัดการจะกำหนดระยะเวลาที่ผู้ถือหน่วยลงทุนต้องแจ้งล่วงหน้าก่อนการไถ่ถอนหน่วยลงทุน (Notice period) ได้ตามดุลยพินิจของบริษัทจัดการ แต่ไม่เกิน Notice period สูงสุดที่กำหนดไว้ในโครงการ รวมถึงแจ้งมูลค่าการไถ่ถอนหน่วยลงทุนที่เรียกเก็บจริงได้ตามดุลยพินิจของบริษัทจัดการ แต่ไม่ต่ำกว่ามูลค่าขั้นต่ำที่กำหนดไว้ในโครงการโดยบริษัทจัดการจะเปิดเผยในหนังสือชี้ชวนส่วนข้อมูลกองทุนรวมและ/หรือเว็บไซต์ของบริษัทจัดการหรือผ่านทางช่องทางอื่นที่บริษัทจัดการกำหนด
- บริษัทจัดการอาจใช้ Notice period ร่วมกับเครื่องมือในการบริหารความเสี่ยงสภาพคล่องอื่น ได้แก่ Liquidity Fee, Swing pricing, ADLs, Redemption Gate, Side pocket, Suspension of Dealings และหรือเครื่องมืออื่น ๆ โดยพิจารณาจากสภาพคล่อง และ/หรือตลอดจนสถานะตลาดของทรัพย์สินที่ลงทุนในขณะนั้น ว่าการใช้ Notice period เพียงเครื่องมือเดียวอาจไม่เพียงพอในการแก้ไขปัญหาสภาพคล่องของกองทุน ซึ่งอาจต้องใช้ร่วมกับเครื่องมือในการบริหารความเสี่ยงสภาพคล่อง อันได้แก่ Liquidity Fee, Swing pricing, ADLs ในสถานการณ์ที่เห็นว่าต้องชดเชยต้นทุนที่เพิ่มขึ้นเนื่องจากการขายในปริมาณที่มากหรือราคาที่ไม่เหมาะสม และหรืออาจต้องใช้ร่วมกับเครื่องมือในการบริหารความเสี่ยงสภาพคล่อง อันได้แก่ Redemption Gate ในกรณีที่ได้รับชำระค่าขายหลักทรัพย์ไม่ทันหรือไม่เพียงพอต่อการไถ่ถอน เพื่อเป็นการชะลอการไถ่ถอนหน่วยลงทุน และหรืออาจต้องใช้ร่วมกับเครื่องมือ Side pocket เมื่อตราสารผิดนัดชำระหนี้ หรือไม่สามารถจำหน่ายได้ด้วยราคาที่สมเหตุสมผล หรืออาจต้องใช้ร่วมกับเครื่องมือในการบริหารความเสี่ยงสภาพคล่อง อันได้แก่ Suspension of Dealings เมื่อมีการกระทบต่อสภาพคล่องโดยรวมของกองทุน และการใช้ Suspension of Dealings จะเป็นประโยชน์ต่อกองทุนและผู้ถือหน่วยลงทุนที่ยังคงอยู่ในกองทุนเป็นสำคัญ

ข้อสงวนสิทธิ์

- ในกรณีที่มีการใช้ Notice period และมีเหตุที่ทำให้ต้องใช้เครื่องมืออื่นด้วย บริษัทจัดการขอสงวนสิทธิ์ที่จะปฏิบัติกับคำสั่งที่ได้จาก Notice period นั้นเช่นเดียวกับคำสั่งที่ได้ตามปกติในวันที่ทำรายการด้วย ทั้งนี้ บริษัทจัดการอาจพิจารณาใช้ Notice period ร่วมกับเครื่องมืออื่น ได้แก่ Liquidity Fee, Swing pricing, ADLs, Redemption Gate, Side pocket, Suspension of Dealings และหรือเครื่องมืออื่น ๆ
- บริษัทจัดการขอสงวนสิทธิ์เปลี่ยนแปลง กำหนดระยะเวลาที่ผู้ถือหน่วยลงทุนต้องแจ้งล่วงหน้าก่อนการไถ่ถอนหน่วยลงทุน (Notice period) รวมถึงการเปลี่ยนแปลงมูลค่าการไถ่ถอนหน่วยลงทุนได้ตามดุลยพินิจของบริษัทจัดการ แต่ไม่เกิน Notice period สูงสุดที่กำหนดไว้ในโครงการและไม่ต่ำกว่ามูลค่าขั้นต่ำที่กำหนดไว้ในโครงการ โดยบริษัทจัดการจะเปิดเผยในหนังสือชี้ชวนส่วนข้อมูลกองทุนรวมและเว็บไซต์ของบริษัทจัดการหรือผ่านทางช่องทางอื่นที่บริษัทจัดการกำหนด
- บริษัทจัดการขอสงวนสิทธิ์ที่จะนำข้อมูลของหน่วยลงทุนทุกชนิด(ถ้ามี)มาใช้ในการพิจารณาและหรือตัดสินใจเรื่องต่าง ๆ ที่เกี่ยวข้องกับการใช้เครื่องมือ Notice period ในวันทำการนั้น

กองทุนเปิดรชนชาติ อีสท์สปริง GIS Global Bond Fund

การพิจารณาใช้เครื่องมือ

- บริษัทจัดการจะเป็นผู้ใช้ดุลพินิจพิจารณาเลือกใช้ Notice period ที่แตกต่างกันในแต่ละวันทำการที่มีการใช้เครื่องมือนี้
- บริษัทจัดการอาจพิจารณาใช้และกำหนดระยะเวลา Notice period โดยมีหลักการในการพิจารณาเป็นไปตามนโยบายและแนวทางที่บริษัทจัดการกำหนด โดยพิจารณาจากปัจจัยต่าง ๆ ที่เกี่ยวข้อง ได้แก่

- 1) สภาพคล่องของกองทุนรวม เช่น สภาพคล่องของทรัพย์สินที่กองทุนถือครอง
- 2) พอร์ตการลงทุน นโยบายการลงทุน ตลอดจนสถานะตลาดของทรัพย์สินที่ลงทุน
- 3) ปัจจัยอื่น ๆ ที่อาจเกิดขึ้นในอนาคต ที่มีผลกระทบต่อสภาพคล่องของหลักทรัพย์สินที่กองทุนรวมลงทุน

ทั้งนี้ บริษัทจัดการอาจพิจารณาใช้ข้อมูลประมาณการภายใต้ข้อเท็จจริงที่มีอยู่และหรือสมมติฐานและหรือการประเมินจากปัจจัยที่เกี่ยวข้องเท่าที่สามารถทำได้เพื่อให้สามารถดำเนินการได้ภายในเวลาและเงื่อนไข ณ ขณะนั้น ๆ

- กองทุนรวม feeder fund และ fund of funds เมื่อกองทุนปลายทางมีการใช้ notice period บริษัทจัดการจะพิจารณาดำเนินการให้สอดคล้องกับกองทุนปลายทาง

รายละเอียดเพิ่มเติม

เมื่อกองทุนปลายทางใช้ notice period บริษัทจัดการจะดำเนินการให้สอดคล้องกับกองทุนปลายทาง ตามข้อมูลที่ได้รับจากกองทุนปลายทาง โดยใช้หลักการ best effort ซึ่งผู้ถือหน่วยอาจจะต้องแจ้งล่วงหน้าก่อนการขายคืนหน่วยลงทุน หรือ เป็นไปตามดุลพินิจของบริษัทจัดการ และคำนึงถึงประโยชน์ของกองทุนและผู้ถือหน่วยลงทุนเป็นสำคัญ โดยดำเนินการตามภายใต้หัวข้อกองทุนรวมทั่วไป และเป็นไปตามที่ประกาศที่เกี่ยวข้องกำหนด

2.2 เพดานการขายคืนหน่วยลงทุน (redemption gate)

- กองทุนรวมทั่วไป

เพดาน Redemption Gate ขั้นต่ำ ไม่ต่ำกว่าร้อยละ 20 ของมูลค่าทรัพย์สินสุทธิของกองทุน

เพดาน Gate period สูงสุด ไม่เกิน 7 วันทำการ ในแต่ละ 30 วัน

หลักเกณฑ์และเงื่อนไข

- บริษัทจัดการจะกำหนด Redemption Gate ไม่ต่ำกว่าร้อยละ 20 ของมูลค่าทรัพย์สินสุทธิของกองทุน ตามรายละเอียดวิธีการคำนวณเป็นไปตามวิธีที่บริษัทจัดการกำหนด
- บริษัทจัดการจะกำหนด Gate period สูงสุด ไม่เกิน 7 วันทำการ ในแต่ละ 30 วัน ตามรายละเอียดวิธีการคำนวณเป็นไปตามวิธีที่บริษัทจัดการกำหนด
- ในกรณีที่บริษัทจัดการกำหนดเงื่อนไขเพื่อป้องกันสถานการณ์ที่ไม่ปกติด้วย Gate threshold ในกรณีดังกล่าว Redemption Gate จะใช้เฉพาะวันทำการซื้อขายใดที่สัดส่วนของมูลค่าซื้อขายหน่วยลงทุนสุทธิของกองทุน เทียบกับมูลค่าทรัพย์สินสุทธิทั้งหมดของกองทุนมีค่าเท่ากับหรือมากกว่า Gate threshold ที่บริษัทจัดการกำหนด โดยที่ มูลค่าซื้อขายหน่วยลงทุนสุทธิของกองทุนคำนวณจากมูลค่าการซื้อหน่วยลงทุน (subscription) บวก มูลค่าการสับเปลี่ยนหน่วยลงทุนเข้า (switch in) หักด้วยมูลค่าการขายคืนหน่วยลงทุน (redemption) และหักด้วยมูลค่าการสับเปลี่ยนหน่วยลงทุนออก (switch out)
- บริษัทจัดการจะพิจารณากำหนดวิธีการรับซื้อคืนหน่วยลงทุนตาม Redemption Gate โดยการเฉลี่ยตามสัดส่วน (pro-rata basis) ของคำสั่งรับซื้อคืนหน่วยลงทุนและสับเปลี่ยนออก ณ วันที่ใช้ Redemption Gate
- บริษัทจัดการอาจพิจารณากำหนด Redemption Gate และ gate period ในแต่ละครั้งแตกต่างกันได้ แต่ Redemption Gate จะไม่ต่ำกว่า Redemption Gate ขั้นต่ำ และ gate period จะไม่มากกว่าระดับเพดานที่ระบุไว้ในโครงการ
- คำสั่งรับซื้อคืนหน่วยลงทุนและสับเปลี่ยนออกส่วนที่เหลือ บริษัทจัดการจะนำไปทำรายการในวันทำการรับซื้อคืนหน่วยลงทุนถัดไป รวมกับคำสั่งรับซื้อคืนหน่วยลงทุนและสับเปลี่ยนออกใหม่ตามสัดส่วน (pro-rata basis) โดยไม่มีการจัดลำดับก่อน-หลังของคำสั่งรับซื้อคืนหน่วยลงทุน ทั้งนี้ ผู้ถือหน่วยลงทุนสามารถยกเลิกคำสั่งรับซื้อคืนหน่วยลงทุนและสับเปลี่ยนออกส่วนที่เหลือได้ ซึ่งเป็นไปตามเงื่อนไขและวิธีการที่บริษัทจัดการกำหนด
- บริษัทจัดการจะทำการรับซื้อคืนหน่วยลงทุนและสับเปลี่ยนออกไม่เกิน Redemption Gate ตามราคาซื้อคืนหน่วยลงทุน ณ วันทำการรับซื้อคืนหน่วยลงทุน ทั้งนี้ เว้นแต่กรณีที่กองทุนมีสภาพคล่องเพียงพอ บริษัทจัดการขอสงวนสิทธิ์ที่จะรับซื้อคืนหน่วยลงทุนหรือสับเปลี่ยนหน่วยลงทุนเกินกว่า Redemption Gate ที่ประกาศใช้
- บริษัทจัดการจะแจ้งให้ผู้ถือหน่วยลงทุนทราบเมื่อมีการใช้ Redemption gate โดยไม่ชักช้า
- ในกรณีที่มีการใช้เครื่องมือ Redemption Gate นี้ บริษัทจัดการอาจใช้ร่วมกับเครื่องมือในการบริหารความเสี่ยงสภาพคล่องอื่นได้

ข้อสงวนสิทธิ์

- บริษัทจัดการขอสงวนสิทธิ์เปลี่ยนแปลง อัตรา Gate threshold รวมถึงเปลี่ยนแปลง gate period ได้ตามดุลพินิจของบริษัทจัดการ แต่ไม่ต่ำกว่า Redemption Gate ขั้นต่ำที่ระบุในโครงการ และไม่เกิน Gate period สูงสุด ที่ระบุในโครงการ ทั้งนี้ รายละเอียดวิธีการคำนวณเป็นไปตามวิธีที่บริษัทจัดการกำหนด
- บริษัทจัดการขอสงวนสิทธิ์ที่จะรับซื้อคืนหน่วยลงทุนหรือสับเปลี่ยนหน่วยลงทุนเกินกว่า Redemption Gate ที่ประกาศใช้
- บริษัทจัดการขอสงวนสิทธิ์ที่จะเปลี่ยนแปลงแนวทางการดำเนินการระหว่างการทำ Redemption Gate ได้แก่ การยกเลิก Redemption Gate ก่อนระยะเวลาที่กำหนด การใช้เครื่องมืออื่นแทน Redemption Gate และ/ หรือร่วมกับ Redemption Gate เป็นต้น (ถ้ามี) ทั้งนี้ ในกรณีที่ไม่สามารถชำระค่าขายคืนหน่วยลงทุนในส่วนที่เหลือได้ บริษัทจัดการอาจพิจารณายกเลิกคำสั่งขายคืนหน่วยลงทุนทั้งหมดที่ค้างอยู่ในรายการ และแจ้งผู้ถือหน่วยลงทุนที่ถูกยกเลิกคำสั่งโดยไม่ชักช้า
- บริษัทจัดการขอสงวนสิทธิ์ที่จะนำข้อมูลของหน่วยลงทุนทุกชนิด(ถ้ามี) มาใช้ในการพิจารณาและหรือตัดสินใจเรื่องต่าง ๆ ที่เกี่ยวข้องกับการใช้เครื่องมือ Redemption Gate ในวันทำการนั้น

กองทุนเปิดรachat อีสท์สปริง GIS Global Bond Fund

การพิจารณาใช้เครื่องมือ

- บริษัทจัดการจะเป็นผู้ใช้ดุลพินิจพิจารณาเลือกใช้ Redemption Gate ที่แตกต่างกันในแต่ละวันทำการที่มีการใช้เครื่องมือนี้
- บริษัทจัดการอาจพิจารณาใช้ Redemption Gate เฉพาะกรณีที่เกิดสถานการณ์ไม่ปกติ หรือประเมินว่าสถานการณ์อาจจะไม่ปกติ โดยบริษัทจัดการอาจกำหนดเงื่อนไขเพื่อป้องกันสถานการณ์ที่ไม่ปกติด้วย Gate threshold ได้ โดยพิจารณาจากปัจจัยต่างๆ ที่เกี่ยวข้อง ได้แก่

1. ความผันผวนในตลาดซื้อขายทรัพย์สิน

2. สภาพคล่องของตลาดทรัพย์สินลดลงจากภาวะปกติ สภาพคล่องของกองทุนรวมผิดปกติ หรือประเมินว่าสภาพคล่องของกองทุนจะไม่สอดคล้องกับปริมาณการไถ่ถอนของกองทุนรวม อันเกิดจากการไถ่ถอนผิดปกติ เนื่องจากมีการไถ่ถอนมากกว่า Redemption Gate ที่กำหนดไว้

3. ปัจจัยอื่น ๆ ที่นอกเหนือการควบคุมและคาดการณ์ของบริษัทจัดการ

ทั้งนี้ บริษัทจัดการอาจพิจารณาใช้ข้อมูลประมาณการภายใต้ข้อเท็จจริงที่มีอยู่และหรือสมมติฐานและหรือการประเมินจากปัจจัยที่เกี่ยวข้องเท่าที่สามารถทำได้เพื่อให้สามารถดำเนินการไถ่ถอนได้ในเวลาและเงื่อนไข ณ ขณะนั้น ๆ

- กองทุนรวม feeder fund และ fund of funds เมื่อกองทุนปลายทางมีการใช้ redemption gate บริษัทจัดการจะพิจารณาดำเนินการให้สอดคล้องกับกองทุนปลายทาง

รายละเอียดเพิ่มเติม

เมื่อกองทุนปลายทางใช้ redemption gate บริษัทจัดการจะดำเนินการให้สอดคล้องกับกองทุนปลายทาง ตามข้อมูลที่ได้รับจาก กองทุนปลายทาง โดยใช้หลักการ best effort ซึ่งผู้ถือหน่วยอาจจะได้รับชำระเงินจากคำสั่งรับซื้อคืนหน่วยลงทุนและสับเปลี่ยนออก เจลี่ยตามสัดส่วน (pro-rata basis) ของคำสั่งรับซื้อคืนหน่วยลงทุนและสับเปลี่ยนออก ณ วันที่ใช้ Redemption Gate หรือเป็นไปตามดุลพินิจของบริษัทจัดการ และคำนึงถึงประโยชน์ของกองทุนและผู้ถือหน่วยลงทุนเป็นสำคัญ โดยดำเนินการตามภายใต้หัวข้อกองทุนรวมทั่วไป และเป็นไปตามที่ประกาศที่เกี่ยวข้องกำหนด

3. การดำเนินการในกรณีที่ผู้ออกตราสารหนี้หรือลูกหนี้ตามสิทธิเรียกร้องผิดนัดชำระหนี้ หรือตราสารที่ลงทุนประสบปัญหาขาดสภาพคล่องหรือไม่สามารถจำหน่ายได้ด้วยราคาที่เหมาะสม (side pocket) บริษัทจัดการกองทุนรวมจะปฏิบัติตามประกาศสำนักงานคณะกรรมการกำกับหลักทรัพย์และตลาดหลักทรัพย์ ที่ สน. 9/2564 เรื่อง หลักเกณฑ์ เงื่อนไข และวิธีการจัดการกองทุนรวมเพื่อผู้ลงทุนทั่วไป กองทุนรวมเพื่อผู้ลงทุนที่มีไชรายย่อย และกองทุนรวมเพื่อผู้ลงทุนประเภทสถาบัน

4. บริษัทจัดการจะไม่ขาย ไม่รับซื้อคืน ไม่สับเปลี่ยนหน่วยลงทุนตามคำสั่งที่รับไว้แล้ว หรือจะหยุดรับคำสั่งซื้อคำสั่งขายคืนคำสั่งสับเปลี่ยนหน่วยลงทุนได้ เฉพาะในกรณีที่กำหนดไว้ในโครงการ ซึ่งต้องไม่เกินกว่ากรณีดังต่อไปนี้

(1) ตลาดหลักทรัพย์ไม่สามารถเปิดทำการซื้อขายได้ตามปกติ

(2) บริษัทจัดการกองทุนรวมพิจารณาแล้ว มีความเชื่อโดยสุจริตและสมเหตุสมผลว่าเป็นกรณีดังต่อไปนี้ โดยได้รับความเห็นชอบของผู้ดูแลผลประโยชน์แล้ว ซึ่งให้กระทำได้ไม่เกิน 1 วันทำการ เว้นแต่จะได้รับการผ่อนผันเวลาดังกล่าวจากสำนักงาน

(ก) มีเหตุจำเป็นทำให้ไม่สามารถจำหน่าย จ่าย โอนหลักทรัพย์หรือทรัพย์สินของกองทุนรวมเปิดได้อย่างสมเหตุสมผล

(ข) ไม่สามารถคำนวณมูลค่าทรัพย์สินของกองทุนรวมเปิดได้อย่างเป็นธรรมและเหมาะสม

(ค) มีเหตุจำเป็นอื่นใดเพื่อคุ้มครองประโยชน์ของผู้ถือหน่วยลงทุน

(3) กองทุนรวมได้ลงทุนในหลักทรัพย์หรือทรัพย์สินในต่างประเทศ และมีเหตุการณ์ดังต่อไปนี้เกิดขึ้น ซึ่งก่อให้เกิดผลกระทบต่อกองทุนรวมอย่างมีนัยสำคัญ

(ก) ตลาดซื้อขายหลักทรัพย์ที่กองทุนรวมลงทุนไม่สามารถเปิดทำการซื้อขายได้ตามปกติ ทั้งนี้ เฉพาะในกรณีที่กองทุนรวมลงทุนในหลักทรัพย์ที่ซื้อขายในตลาดซื้อขายหลักทรัพย์แห่งนั้นเกินกว่าร้อยละสิบของมูลค่าทรัพย์สินสุทธิของกองทุนรวม

(ข) มีเหตุการณ์ที่ทำให้ไม่สามารถแลกเปลี่ยนเงินตราต่างประเทศได้อย่างเสรี และทำให้ไม่สามารถโอนเงินออกจากประเทศหรือรับโอนเงินจากต่างประเทศได้ตามปกติ หรือ

(ค) มีเหตุที่ทำให้กองทุนรวมไม่ได้รับชำระเงินจากหลักทรัพย์หรือทรัพย์สินที่ลงทุนไว้ตามกำหนดเวลาปกติ ซึ่งเหตุดังกล่าวอาจเห็นว่าการควบคุมของบริษัทจัดการกองทุนรวมและผู้ดูแลผลประโยชน์เห็นชอบด้วยแล้ว

(4) เป็นการไม่ขายหน่วยลงทุนตามคำสั่งซื้อหน่วยลงทุนที่รับไว้แล้ว หรือเป็นการหยุดรับคำสั่งซื้อหน่วยลงทุน แก่ผู้ลงทุนเฉพาะราย เนื่องจากปรากฏข้อเท็จจริงดังต่อไปนี้

(ก) บริษัทจัดการกองทุนรวมมีเหตุอันควรสงสัยว่าผู้ลงทุนรายนั้น ๆ มีส่วนเกี่ยวข้องกับการกระทำความผิดอย่างหนึ่งดังนี้

1) การกระทำที่เป็นความผิดมูลฐานหรือความผิดฐานฟอกเงินตามกฎหมายเกี่ยวกับการป้องกันและปราบปรามการฟอกเงิน ไม่ว่าจะเป็กฎหมายไทยหรือกฎหมายต่างประเทศ

2) การให้การสนับสนุนทางการเงินแก่การก่อการร้าย

3) การกระทำที่เป็นการปฏิบัติตามคำสั่งเกี่ยวกับการยึดหรืออายัดทรัพย์สิน โดยบุคคลผู้มีอำนาจตามกฎหมาย

(ข) บริษัทจัดการกองทุนรวมไม่สามารถดำเนินการรู้จักลูกค้า และตรวจสอบเพื่อทราบข้อเท็จจริงเกี่ยวกับลูกค้าได้ในสาระสำคัญ

(5) อยู่ในระหว่างดำเนินการเปลี่ยนให้บริษัทจัดการกองทุนรวมรายอื่นเข้าบริหารจัดการกองทุนรวมภายใต้การจัดการของตน อันเนื่องมาจากการที่บริษัทจัดการกองทุนรวมเดิมไม่สามารถดำรงความเพียงพอของเงินกองทุนได้ตามประกาศคณะกรรมการกำกับหลักทรัพย์และตลาดหลักทรัพย์ว่าด้วยการดำรงเงินกองทุนของผู้ประกอบธุรกิจการจัดการกองทุนรวม การจัดการกองทุนส่วนบุคคล การเป็นนายหน้าซื้อขายหลักทรัพย์และการค้าหลักทรัพย์และการจัดจำหน่ายหลักทรัพย์ที่เป็นหน่วยลงทุน และการเป็นผู้จัดการเงินลงทุนสัญญาซื้อขายล่วงหน้า ซึ่งให้กระทำได้ไม่เกิน 3 วันทำการ

5. เมื่อปรากฏเหตุตามข้อ 4. และบริษัทจัดการประสงค์จะไม่ขายหรือไม่รับซื้อคืนหน่วยลงทุน หรือหยุดรับคำสั่งซื้อคำสั่งขาย

กองทุนเปิดรachat อีสท์สปริง GIS Global Bond Fund

คืน ค่าสั่งสืบเปลี่ยนหน่วยลงทุน บริษัทจัดการกองทุนรวมจะปฏิบัติดังต่อไปนี้

(1) แจ้งผู้ถือหน่วยลงทุนที่มีคำสั่งซื้อ คำสั่งขายคืน คำสั่งสืบเปลี่ยนหน่วยลงทุนไว้แล้วให้ทราบถึงการไม่ขายไม่รับซื้อคืน ไม่สืบเปลี่ยนหน่วยลงทุนโดยพลัน และหากเป็นเหตุตามข้อ 4. (1) (2) (3) หรือ (5) บริษัทจัดการจะเปิดเผยต่อผู้ถือหน่วยลงทุน รายอื่นและผู้ลงทุนทั่วไปให้ทราบถึงการหยุดรับคำสั่งซื้อ คำสั่งขายคืน คำสั่งสืบเปลี่ยนหน่วยลงทุนด้วยวิธีการใด ๆ โดยพลัน ด้วย

(2) รายงานการไม่ขาย ไม่รับซื้อคืน ไม่สืบเปลี่ยนหน่วยลงทุน หรือการหยุดรับคำสั่งซื้อหรือคำสั่งขายคืนหน่วยลงทุนพร้อมทั้ง แสดงเหตุผล และรายงานแผนการดำเนินการของกองทุนรวมเปิดนั้นให้สำนักงานทราบโดยพลัน

(3) ในกรณีที่บริษัทจัดการกองทุนรวมไม่ขาย ไม่รับซื้อคืน ไม่สืบเปลี่ยนหน่วยลงทุนหรือหยุดรับคำสั่งซื้อ คำสั่งขายคืน คำสั่งสืบเปลี่ยนหน่วยลงทุนตามข้อ 4. (1) (2) (3) และ (5) เกิน 1 วันทำการ ให้บริษัทจัดการกองทุนรวมดำเนินการตั้งนี้ก่อนการ เปิดรับคำสั่งซื้อ คำสั่งขายคืน คำสั่งสืบเปลี่ยนหน่วยลงทุน

(ก) รายงานการเปิดรับคำสั่งซื้อ คำสั่งขายคืน คำสั่งสืบเปลี่ยนหน่วยลงทุน และรายงานฐานะการลงทุนของกองทุนรวมเปิด ณ วันทำการสุดท้ายก่อนวันรายงานนั้นให้สำนักงานทราบภายในวันทำการก่อนวันเปิดรับคำสั่งซื้อ คำสั่งขายคืน คำสั่งสืบเปลี่ยน หน่วยลงทุน

(ข) แจ้งให้ผู้ถือหน่วยลงทุนที่มีคำสั่งซื้อ คำสั่งขายคืน คำสั่งสืบเปลี่ยนหน่วยลงทุนไว้แล้วให้ทราบถึงการเปิดขาย รับซื้อคืน สืบเปลี่ยนหน่วยลงทุน ตลอดจนเปิดเผยต่อผู้ถือหน่วยลงทุนรายอื่นและผู้ลงทุนทั่วไปให้ทราบถึงการเปิดรับคำสั่งซื้อ คำสั่งขายคืน คำสั่งสืบเปลี่ยนหน่วยลงทุนด้วยวิธีการใด ๆ โดยพลัน

ในกรณีที่บริษัทจัดการไม่ขาย ไม่รับซื้อคืน หรือไม่รับสืบเปลี่ยนหน่วยลงทุนตามคำสั่งซื้อ คำสั่งขายคืนหรือคำสั่งสืบเปลี่ยน หน่วยลงทุนที่ได้รับมาแล้ว หรือหยุดรับคำสั่งซื้อ คำสั่งขายคืน หรือคำสั่งสืบเปลี่ยนหน่วยลงทุน บริษัทจัดการอาจหยุดคำนวณ และประกาศมูลค่าทรัพย์สินสุทธิ มูลค่าหน่วยลงทุน ราคาขายหน่วยลงทุน และราคารับซื้อคืนหน่วยลงทุนก็ได้

6. บริษัทจัดการจะหยุดการขายหน่วยลงทุนตามคำสั่งซื้อหรือคำสั่งสืบเปลี่ยนหน่วยลงทุนที่ได้รับมาแล้วหรือหยุดรับคำสั่งซื้อ หรือคำสั่งสืบเปลี่ยนหน่วยลงทุน ในช่วงระยะเวลาที่บริษัทจัดการพบว่าราคาขายหน่วยลงทุนไม่ถูกต้อง และผู้ดูแลผลประโยชน์ ยังไม่ได้รับรองข้อมูลในรายงานการแก้ไขราคาขายหลังและรายงานการชดเชยราคาโดยราคาขายหน่วยลงทุนที่ไม่ถูกต้องนั้น ต่างจากราคาขายหน่วยลงทุนที่ถูกต้องตั้งแต่หนึ่งสแตงค์ขึ้นไปและคิดเป็นอัตราตั้งแต่ร้อยละ 0.5 ของราคาขายหน่วยลงทุนที่ถูก ต้อง ทั้งนี้ บริษัทจัดการจะประกาศหยุดการขายหน่วยลงทุน หยุดรับคำสั่งซื้อหรือคำสั่งสืบเปลี่ยนหน่วยลงทุน ณ ที่ทำการ ทุกแห่งของบริษัทจัดการและสถานที่ติดต่อทุกแห่งของผู้สนับสนุนการขายหรือรับซื้อคืนหน่วยลงทุนที่ใช้ในการซื้อขายหรือ สืบเปลี่ยนหน่วยลงทุน และแจ้งให้ผู้ที่ได้มีคำสั่งซื้อหรือคำสั่งสืบเปลี่ยนหน่วยลงทุนทราบโดยพลัน

12. การหยุดขายหรือรับซื้อคืนหน่วยลงทุน :

เป็นไปตามประกาศ

13. เงื่อนไขและข้อจำกัดในการจัดสรรและการโอนหน่วยลงทุน :

1. บริษัทจัดการขอสงวนสิทธิที่จะปฏิเสธไม่รับ หรือไม่ดำเนินการตามคำสั่งซื้อหน่วยลงทุนของผู้สั่งซื้อ หรือสั่งสืบเปลี่ยนของ บุคคลใดหรือกลุ่มบุคคลใดที่ทำให้บริษัทจัดการและหรือกองทุนภายใต้การจัดการมีความเสี่ยงทางกฎหมาย ความเสี่ยงด้าน ภาษี หรือความเสี่ยงอื่นๆ ที่เกี่ยวข้องกับกฎหมาย Foreign Account Tax Compliance Act ("FATCA") และหรือกฎหมายอื่น ทั้งในและต่างประเทศที่มีลักษณะเดียวกัน

2. บริษัทจัดการขอสงวนสิทธิที่จะปฏิเสธหรือระงับการสั่งซื้อ การจัดสรร และ/หรือ การโอนหน่วยลงทุน ไม่ว่าทางตรงหรือทาง อ้อม กับ

1) พลเมืองสหรัฐอเมริกา หรือผู้มีถิ่นฐานอยู่ในประเทศสหรัฐอเมริกา (ซึ่งรวมถึงดินแดนของประเทศสหรัฐอเมริกาหรือที่ ประเทศสหรัฐอเมริการอบครอง) รวมถึงผู้ที่มีหนังสือเดินทางของประเทศสหรัฐอเมริกาหรือผู้ถือ Green Card ที่ออกประเทศ สหรัฐอเมริกา

2) นิติบุคคล รวมถึงบริษัท หรือห้างหุ้นส่วน เป็นต้น ซึ่งจัดตั้งขึ้นภายใต้กฎหมายของประเทศสหรัฐอเมริกา รวมถึงสาขาของ นิติบุคคลดังกล่าว

3) หน่วยงานของรัฐบาลสหรัฐอเมริกาทั้งในและนอกประเทศสหรัฐอเมริกา

4) ผู้ลงทุนซึ่งติดต่อหรือรับข้อมูล หรือส่งคำสั่งเกี่ยวกับหน่วยลงทุนของบริษัทจัดการ หรือชำระ/รับชำระเงินเกี่ยวกับหน่วย ลงทุนดังกล่าวในประเทศสหรัฐอเมริกา ทั้งนี้ รวมถึงผู้ลงทุนที่ใช้ตัวแทนหรือผู้จัดการที่ตั้งอยู่ในประเทศสหรัฐอเมริกาในการ ดำเนินการดังกล่าว

5) กองทรัพย์สินของบุคคลและนิติบุคคลดังกล่าวตามข้อ 1 - 4

3. บริษัทจัดการหรือนายทะเบียนหน่วยลงทุนขอสงวนสิทธิที่จะปฏิเสธการลงทะเบียนการโอนหน่วยลงทุน ไม่ว่าทอดใดๆ หาก การโอนหน่วยลงทุนดังกล่าว อาจทำให้บริษัทจัดการและหรือกองทุนภายใต้การจัดการมีความเสี่ยงทางกฎหมาย ความเสี่ยง ด้านภาษี หรือความเสี่ยงอื่นๆ ที่เกี่ยวข้องกับกฎหมาย Foreign Account Tax Compliance Act ("FATCA") และหรือกฎหมาย อื่นทั้งในและต่างประเทศที่มีลักษณะเดียวกัน

14. การจ่ายเงินปันผล :

14.1. นโยบายการจ่ายเงินปันผล : ไม่จ่าย

14.2. หลักเกณฑ์การจ่ายเงินปันผล :

ไม่มี

14.3. กำหนดเวลา วิธีการ และข้อจำกัดในการจ่ายเงินปันผลแก่ผู้ถือหน่วยลงทุน :

ไม่มี

15. ค่าธรรมเนียมและค่าใช้จ่ายที่เรียกเก็บจากกองทุนรวมและผู้สั่งซื้อหรือผู้ถือหน่วยลงทุน :

15.1. ค่าธรรมเนียมรวม (เพดานค่าธรรมเนียมและค่าใช้จ่ายที่ประมาณการได้ที่เรียกเก็บจากกองทุนรวมทั้งหมด) :

รายการค่าธรรมเนียม (ตาม 15.2)

รายละเอียด/จำนวน/อัตรา :

ประมาณการค่าใช้จ่ายที่เรียกเก็บจากกองทุนรวมทั้งหมด ในอัตราไม่เกินร้อยละ 1.9795 ต่อปี ของมูลค่าทรัพย์สินสุทธิของกองทุน

รายละเอียดเพิ่มเติม :

ค่าธรรมเนียม เงินตอบแทน และค่าใช้จ่ายทั้งหมดที่สามารถประมาณการได้ซึ่งเรียกเก็บจากกองทุน ที่ระบุไว้ในโครงการและหนังสือชี้ชวนเสนอขายหน่วยลงทุนของกองทุนรวมในทุกกรณีจะไม่เกินร้อยละ 1.9795 ต่อปี ของมูลค่าทรัพย์สินสุทธิของกองทุน

ทั้งนี้ ค่าธรรมเนียมดังกล่าว เป็นอัตราที่รวมภาษีมูลค่าเพิ่ม หรือภาษีอื่นใด (ถ้ามี)

15.2. ค่าธรรมเนียมและค่าใช้จ่ายที่เรียกเก็บจากกองทุนรวม :

15.2.1. ค่าธรรมเนียมการจัดการรายปี :

รายละเอียด/จำนวน/อัตรา :

ประมาณการค่าธรรมเนียมการจัดการรายปี ในอัตราไม่เกินร้อยละ 1.6050 ต่อปี ของมูลค่าทรัพย์สินสุทธิของกองทุนรวม

รายละเอียดเพิ่มเติม :

ทั้งนี้ ค่าธรรมเนียมดังกล่าว เป็นอัตราที่รวมภาษีมูลค่าเพิ่ม หรือภาษีอื่นใด (ถ้ามี)

15.2.2. ค่าธรรมเนียมผู้ดูแลผลประโยชน์รายปี :

รายละเอียด/จำนวน/อัตรา :

ประมาณการค่าธรรมเนียมผู้ดูแลผลประโยชน์รายปี ในอัตราไม่เกินร้อยละ 0.1070 ต่อปี ของมูลค่าทรัพย์สินสุทธิของกองทุนรวม

รายละเอียดเพิ่มเติม :

ทั้งนี้ ค่าธรรมเนียมดังกล่าว เป็นอัตราที่รวมภาษีมูลค่าเพิ่ม หรือภาษีอื่นใด (ถ้ามี)

15.2.3. ค่าธรรมเนียมนายทะเบียนหน่วยลงทุนรายปี :

รายละเอียด/จำนวน/อัตรา :

ประมาณการค่าธรรมเนียมนายทะเบียนหน่วยลงทุนรายปี ในอัตราไม่เกินร้อยละ 0.2140 ต่อปี ของมูลค่าทรัพย์สินสุทธิของกองทุนรวม

รายละเอียดเพิ่มเติม :

ทั้งนี้ ค่าธรรมเนียมดังกล่าว เป็นอัตราที่รวมภาษีมูลค่าเพิ่ม หรือภาษีอื่นใด (ถ้ามี)

15.2.4. ค่าธรรมเนียมที่ปรึกษาการลงทุน :

ไม่มี

รายละเอียดเพิ่มเติม :

ไม่มี

15.2.5. ค่าธรรมเนียมการจัดจำหน่าย :

ไม่มี

รายละเอียดเพิ่มเติม :

ไม่มี

15.2.6. ค่าธรรมเนียมอื่น ๆ :

ประมาณการค่าธรรมเนียมอื่นๆ ในอัตราไม่เกินร้อยละ 0.0535 ต่อปี ของมูลค่าทรัพย์สินสุทธิของกองทุนรวม

รายละเอียดเพิ่มเติม :

ทั้งนี้ ค่าธรรมเนียมดังกล่าว เป็นอัตราที่รวมภาษีมูลค่าเพิ่ม หรือภาษีอื่นใด (ถ้ามี)

ค่าใช้จ่ายที่เกี่ยวข้องกับกองทุน จะเรียกเก็บตามที่จ่ายจริง มีดังต่อไปนี้

- (1) ค่าธรรมเนียมในการเสนอขายหน่วยลงทุนครั้งแรก เช่น ค่าใช้จ่ายในการศึกษาข้อมูลและระบบงาน การติดต่อประสานงาน ค่าใช้จ่ายในการดำเนินการก่อนการจัดตั้งกองทุน การจัดประชุมก่อนการจัดตั้งกองทุน ค่าใช้จ่ายในการให้ข้อมูลที่เกี่ยวข้องกับการลงทุนของกองทุนแก่ผู้ถือหน่วยลงทุนผ่านสื่อต่างๆ เช่น website เป็นต้น
- (2) ค่าอากรแสตมป์ ค่านายหน้าซื้อขายหลักทรัพย์หรือตราสารต่างๆ ค่าใช้จ่ายในการโอนหลักทรัพย์รวมทั้งการจัดทำหนังสือหรือเอกสารการเป็นเจ้าของหลักทรัพย์ เช่น ค่าใช้จ่ายในการเบิกใบหุ้นกู้ ค่าใช้จ่ายในการรับโอนพันธบัตรที่ธนาคารแห่งประเทศไทยเป็นนายทะเบียน เป็นต้น และค่าใช้จ่ายอื่นๆ ที่เกิดจากการซื้อขายหลักทรัพย์หรือตราสารต่าง ๆ
- (3) ค่าธรรมเนียมและค่าใช้จ่ายต่างๆ ในการใช้บริการของสถาบันการเงินในการจัดการเงินของกองทุน เช่น การมีบัญชีกองทุนกับธนาคาร ค่าอากรแสตมป์ ค่าไปรษณียากร ค่าสมุดเช็คหรือแบบฟอร์มเช็ค ค่าบริการในการนำเงินค่าซื้อหน่วยลงทุนจากบัญชีซื้อหน่วยลงทุนเข้าฝากในบัญชีกองทุน ค่าธรรมเนียมการใช้ Telebanking เป็นต้น
- (4) ค่าธรรมเนียมผู้ชำระบัญชี ค่าธรรมเนียมผู้ดูแลผลประโยชน์ในระหว่างการชำระบัญชีกองทุน ค่าใช้จ่ายในการสอบบัญชีเมื่อเลิกกองทุน ค่าใช้จ่ายในการเฉลี่ยหรือชำระเงิน หรือทรัพย์สินอื่นคืนแก่ผู้ถือหน่วยลงทุนเมื่อเลิกกองทุน ค่าใช้จ่ายในการจดทะเบียนเลิกกองทุนกับสำนักงานคณะกรรมการ ก.ล.ด. และค่าใช้จ่ายอื่นๆ ในระหว่างการชำระบัญชีและเลิกกองทุน
- (5) ค่าใช้จ่ายที่เกิดจากการติดตามทวงถามหรือการดำเนินคดีเพื่อการรับชำระหนี้ใดๆ ของกองทุน ค่าธรรมเนียมหรือค่าใช้จ่ายด้านกฎหมายต่างๆ ในการดำเนินคดีทางศาลเพื่อรักษาสิทธิของกองทุน รวมถึงค่าใช้จ่ายอันเกี่ยวเนื่องกับการรับชำระหนี้ด้วยทรัพย์สินอื่นแทนการชำระหนี้ตามตราสารแห่งหนี้ และค่าธรรมเนียมผู้ประเมินทรัพย์สินและค่าใช้จ่ายต่างๆ ที่เกิดขึ้นในการประเมินทรัพย์สินอื่น
- (6) ค่าธรรมเนียมและค่าใช้จ่ายต่าง ๆ ที่เกี่ยวข้องกับการชำระค่าขายคืนหน่วยลงทุนเป็นหลักทรัพย์หรือทรัพย์สินอื่นแทนเงิน
- (7) ค่าใช้จ่ายในการจัดทำ ค่าพิมพ์ และค่าแปลหนังสือชี้ชวนเสนอขายหน่วยลงทุน แบบฟอร์มใบคำขอใช้บริการกองทุนรวม ใบคำสั่งซื้อหน่วยลงทุน ใบคำสั่งขายคืนหน่วยลงทุน ใบคำสั่งปรับเปลี่ยนหน่วยลงทุน หนังสือรับรองสิทธิในหน่วยลงทุนหรือสมุดบัญชีแสดงสิทธิในหน่วยลงทุน (Fund Book) หรือเอกสารแสดงสิทธิในหน่วยลงทุนรูปแบบอื่นที่สำนักงานคณะกรรมการ ก.ล.ด. อนุญาต หรือเห็นชอบให้ดำเนินการได้ ใบยืนยัน/ใบเสร็จรับเงิน/ใบกำกับภาษี (ถ้ามี) รายงานการถือหน่วยลงทุน และเอกสารและแบบฟอร์มอื่นๆ ที่เกี่ยวกับกองทุน
- (8) ค่าโฆษณาประชาสัมพันธ์ และค่าใช้จ่ายด้านการตลาดอื่นๆ คิดรวมอยู่ในค่าธรรมเนียมการจัดการแล้ว
- (9) ค่าใช้จ่ายในการจัดทำ ค่าพิมพ์ และค่าใช้จ่ายในการนำส่งหนังสือบอกกล่าว ประกาศซึ่งรวมถึงการลงประกาศต่างๆ ในหนังสือพิมพ์รายวัน รายงานต่างๆ หรือข่าวสารถึงผู้ถือหน่วยลงทุนและบุคคลอื่นที่เกี่ยวข้องกับกองทุนที่บริษัทจัดการจัดทำขึ้น หรือมีหน้าที่จัดทำขึ้นตามที่คณะกรรมการ ก.ล.ด. หรือสำนักงานคณะกรรมการ ก.ล.ด. ประกาศกำหนดหรือกฎหมายกำหนด
- (10) ค่าใช้จ่ายในการจัดตั้งและเก็บรักษาฐานข้อมูลและสถิติข้อมูลของผู้ถือหน่วยลงทุน
- (11) ค่าใช้จ่ายในการสอบบัญชี ซึ่งรวมถึงการตรวจสอบทรัพย์สินที่อยู่ในประเทศ ค่าที่ปรึกษากฎหมาย ค่าใช้จ่ายต่างๆ ที่เกิดขึ้นจากการปฏิบัติตามคำสั่ง หรือตามกฎหมาย หรือประกาศของสมาคม
- (12) ค่าใช้จ่ายในการดำเนินคดีของผู้ดูแลผลประโยชน์ ที่ฟ้องร้องให้บริษัทจัดการปฏิบัติหน้าที่หรือเรียกค่าสินไหมทดแทนความเสียหายจากบริษัทจัดการเพื่อประโยชน์ของผู้ถือหน่วยลงทุนโดยส่วนรวม หรือเมื่อได้รับคำสั่งจากสำนักงานคณะกรรมการ ก.ล.ด. (ถ้ามี)

กองทุนเปิดรachat อีสท์สปริง GIS Global Bond Fund

(13) ค่าใช้จ่ายในการออกเช็คค่าขายคืนหน่วยลงทุนแก่ผู้ถือหน่วยลงทุน และรวมถึงการนำเงินค่าขายคืนหน่วยลงทุนเข้าฝากในบัญชีเงินฝากของผู้ถือหน่วยลงทุน

(14) ค่าใช้จ่าย ค่าธรรมเนียม และหรือ ค่าภาษีอากร ที่เกิดขึ้นหรือเกี่ยวเนื่องกับการลงทุนหรือมีไว้ในทรัพย์สินหรือหลักทรัพย์ เช่น การจัดหา ให้ได้มา รับมอบ ส่งมอบ ดูแล เก็บรักษา ป้องกันผลประโยชน์ การโอน ค่าธรรมเนียมและค่าใช้จ่ายที่เกี่ยวข้องกับการป้องกันความเสี่ยงที่เกี่ยวข้องกับการลงทุนในหลักทรัพย์ เช่น สัญญา Forward, Swap, Future และค่าใช้จ่ายหรือค่าธรรมเนียมธนาคารอื่น ๆ ตามที่จ่ายจริง รวมถึงค่าใช้จ่ายและ ค่าธรรมเนียมอื่นใดเพื่อให้กองทุนสามารถลงทุนในหลักทรัพย์ดังกล่าว เป็นต้น

(15) ค่าธรรมเนียมหรือค่าใช้จ่ายต่างๆ ที่เกิดขึ้นในการจัดการกองทุน เช่น ค่าที่ปรึกษากฎหมาย ค่าใช้จ่ายต่างๆ ที่เกิดขึ้นตามกฎหมาย ค่าไปรษณียากรสำหรับหนังสือโต้ตอบกับผู้ถือหน่วยลงทุน ค่าใช้จ่ายในการจัดประชุมผู้ถือหน่วยลงทุน ฯลฯ

(16) ค่าธรรมเนียมหรือค่าใช้จ่ายในการดำเนินการขออนุมัติจัดตั้งและจัดการกองทุน รวมถึงค่าใช้จ่ายในการจดทะเบียนกองทรัพย์สินเป็นกองทุนรวม เช่น ค่าธรรมเนียม หรือค่าใช้จ่ายต่อสำนักงานคณะกรรมการ ก.ล.ด.

(17) ค่าธรรมเนียมหรือค่าใช้จ่ายที่ถูกเรียกเก็บโดยหน่วยงานภายนอกที่เกี่ยวข้องกับกองทุน เช่น ค่าใช้จ่ายในการใช้ชื่อหรือดัชนีของตลาดหลักทรัพย์แห่งประเทศไทย หรือค่าใช้จ่ายอื่น ๆ ที่ถูกเรียกเก็บโดยบริษัทในเครือหรือบริษัทอื่น ๆ ที่เกี่ยวข้องกับการตลาดหลักทรัพย์แห่งประเทศไทย เป็นต้น

(18) ค่าใช้จ่ายต่างๆ ที่เกิดขึ้นจากการปฏิบัติตามที่คณะกรรมการ ก.ล.ด. หรือสำนักงานคณะกรรมการ ก.ล.ด. หรือกฎหมายกำหนด

(19) ค่าธรรมเนียมธนาคารต่างๆ ค่าอากรแสตมป์ ค่าไปรษณียากร ค่าโทรศัพท์ ค่าโทรสาร ค่าประกาศในหนังสือพิมพ์ ค่าไปรษณียากรสำหรับหนังสือโต้ตอบกับผู้ถือหน่วยลงทุน ค่าพาหนะ ค่าใช้จ่ายในการสื่อสารโต้ตอบโดยวิธีอื่นที่ไม่ใช่ทางไปรษณีย์

(20) ค่าใช้จ่ายเกี่ยวกับค่าลิขสิทธิ์ในการใช้ดัชนี (Index) ที่เกี่ยวข้องในการอ้างอิง หรือบริหารจัดการกองทุน

(21) ค่าธรรมเนียมและค่าใช้จ่ายอื่นใดที่เกี่ยวข้องกับการบริหารจัดการกองทุน ตามที่จ่ายจริง

(22) ค่าใช้จ่ายในการติดตามดูแลการจัดการกองทุนรวม (Independent Oversight Entity : "IOE") (ถ้ามี)

ค่าธรรมเนียมและค่าใช้จ่ายที่เก็บจากกองทุน ตามข้อค่าธรรมเนียมและค่าใช้จ่ายที่เรียกเก็บจากกองทุน หมายความว่ารวมถึงค่าธรรมเนียมและค่าใช้จ่ายที่เกิดขึ้นที่เกี่ยวข้องกับการลงทุนหรือมีไว้ในหลักทรัพย์หรือทรัพย์สินที่กองทุนลงทุนทั้งในประเทศและต่างประเทศ

หมายเหตุ : บริษัทจัดการขอสงวนสิทธิในการพิจารณาปรับลดข้อค่าใช้จ่ายหรือค่าธรรมเนียม ในส่วนที่เกินอัตราร้อยละ 0.0535 ต่อปี ตามหัวข้อ 15.2.6 รายการใดรายการหนึ่ง หรือหลายรายการ

15.3. ค่าธรรมเนียมที่เรียกเก็บจากผู้สั่งซื้อหรือผู้ถือหน่วยลงทุน :

15.3.1. ค่าธรรมเนียมการขายหน่วยลงทุน (Front-end Fee) : มี

รายละเอียด/จำนวน/อัตรา :

ประมาณการค่าธรรมเนียมการขายหน่วยลงทุนในอัตราไม่เกินร้อยละ 1.00 ของมูลค่าหน่วยลงทุน

รายละเอียดเพิ่มเติม :

อนึ่ง บริษัทจัดการขอสงวนสิทธิเรียกเก็บค่าธรรมเนียมการขายหน่วยลงทุนกับผู้ลงทุนแต่ละกลุ่มหรือแต่ละประเภทของผู้ลงทุนไม่เท่ากัน ทั้งนี้ บริษัทจัดการจะแจ้งให้ผู้ลงทุนทราบรายละเอียด โดยจะติดประกาศทาง website ของบริษัทจัดการ และ/หรือ ที่ทำการทุกแห่งของบริษัทจัดการ และ/หรือ ณ สถานที่ติดต่อของผู้สนับสนุนการขายหรือรับซื้อคืนล่วงหน้าไม่น้อยกว่า 7 วัน ก่อนการดำเนินการ

15.3.2. ค่าธรรมเนียมการรับซื้อคืนหน่วยลงทุน (Back-end Fee) : ไม่มี

รายละเอียดเพิ่มเติม :

15.3.3. ค่าธรรมเนียมการสับเปลี่ยนหน่วยลงทุน (Switching Fee) :

กองทุนเปิดรชนชาติ อีสท์สปริง GIS Global Bond Fund

15.3.3.1 ค่าธรรมเนียมการสับเปลี่ยนหน่วยลงทุนเข้า (Switching In) : มี

รายละเอียด/จำนวน/อัตรา :

ประมาณการค่าธรรมเนียมการสับเปลี่ยนหน่วยลงทุนเข้าในอัตราไม่เกินร้อยละ 1.00 ของมูลค่าหน่วยลงทุน

รายละเอียดเพิ่มเติม :

กรณีกองทุนนี้เป็นกองทุนต้นทาง : อัตราเดียวกับค่าธรรมเนียมการรับซื้อคืนหน่วยลงทุน

กรณีกองทุนนี้เป็นกองทุนปลายทาง : อัตราเดียวกับค่าธรรมเนียมการขายหน่วยลงทุน

โดยบริษัทจัดการจะไม่เรียกเก็บค่าธรรมเนียมเข้าซ้อนระหว่างค่าธรรมเนียมการสับเปลี่ยนหน่วยลงทุนและค่าธรรมเนียมการรับซื้อคืนหน่วยลงทุน และค่าธรรมเนียมการขายหน่วยลงทุนโดยจะเรียกเก็บเพียงอย่างเดียวอย่างใดอย่างหนึ่งเท่านั้น

อนึ่ง บริษัทจัดการขอสงวนสิทธิเรียกเก็บค่าธรรมเนียมการสับเปลี่ยนหน่วยลงทุนกับผู้ลงทุนไม่เท่ากัน ทั้งนี้ บริษัทจัดการจะแจ้งให้ผู้ลงทุนทราบรายละเอียด โดยจะติดประกาศทาง website ของบริษัทจัดการ และ/หรือที่ทำการทุกแห่งของบริษัทจัดการ และ/หรือ ณ สถานที่ติดต่อของผู้สนับสนุนการขายหรือรับซื้อคืนล่วงหน้าไม่น้อยกว่า 7 วัน ก่อนการดำเนินการ

15.3.3.2 ค่าธรรมเนียมการสับเปลี่ยนหน่วยลงทุนออก (Switching Out) : ไม่มี

รายละเอียดเพิ่มเติม :

กรณีกองทุนนี้เป็นกองทุนต้นทาง : อัตราเดียวกับค่าธรรมเนียมการรับซื้อคืนหน่วยลงทุน

กรณีกองทุนนี้เป็นกองทุนปลายทาง : อัตราเดียวกับค่าธรรมเนียมการขายหน่วยลงทุน

โดยบริษัทจัดการจะไม่เรียกเก็บค่าธรรมเนียมเข้าซ้อนระหว่างค่าธรรมเนียมการสับเปลี่ยนหน่วยลงทุนและค่าธรรมเนียมการรับซื้อคืนหน่วยลงทุน และค่าธรรมเนียมการขายหน่วยลงทุนโดยจะเรียกเก็บเพียงอย่างเดียวอย่างใดอย่างหนึ่งเท่านั้น

อนึ่ง บริษัทจัดการขอสงวนสิทธิเรียกเก็บค่าธรรมเนียมการสับเปลี่ยนหน่วยลงทุนกับผู้ลงทุนไม่เท่ากัน ทั้งนี้ บริษัทจัดการจะแจ้งให้ผู้ลงทุนทราบรายละเอียด โดยจะติดประกาศทาง website ของบริษัทจัดการ และ/หรือที่ทำการทุกแห่งของบริษัทจัดการ และ/หรือ ณ สถานที่ติดต่อของผู้สนับสนุนการขายหรือรับซื้อคืนล่วงหน้าไม่น้อยกว่า 7 วัน ก่อนการดำเนินการ

15.3.4. ค่าธรรมเนียมการโอนหน่วยลงทุน : มี

ในอัตรา 53.50 บาท ต่อหน่วยลงทุน 1,000.00 หน่วย หรือเศษของ 1,000.00 หน่วย ตามที่นายทะเบียนเรียกเก็บ

รายละเอียดเพิ่มเติม :

หรือตามอัตราที่นายทะเบียนกำหนด โดยนายทะเบียนจะเรียกเก็บค่าธรรมเนียมจากผู้โอนหน่วยลงทุนในวันที่ยื่นคำขอโอนหน่วยลงทุน

ทั้งนี้ ค่าธรรมเนียมดังกล่าว เป็นอัตราที่รวมภาษีมูลค่าเพิ่ม หรือภาษีอื่นใด (ถ้ามี)

15.3.5. ค่าธรรมเนียมการออกเอกสารแสดงสิทธิในหน่วยลงทุน : มี

ฉบับละ 53.50 บาท
ตามที่นายทะเบียนเรียกเก็บ

รายละเอียดเพิ่มเติม :

หรือตามอัตราที่นายทะเบียนกำหนด

ทั้งนี้ ค่าธรรมเนียมดังกล่าว เป็นอัตราที่รวมภาษีมูลค่าเพิ่ม หรือภาษีอื่นใด (ถ้ามี)

15.3.6. ค่าปรับกรณีขายคืนหน่วยลงทุนก่อนระยะเวลาถือครองที่กำหนดในโครงการ (Exit Fee) : ไม่มี

รายละเอียดเพิ่มเติม :

15.3.7. ค่าธรรมเนียมอื่น ๆ : มี

ตามที่จ่ายจริง

รายละเอียดเพิ่มเติม :

- (1) ค่าธรรมเนียมการหักเงินค่าซื้อหน่วยลงทุนจากบัญชีเงินฝากของผู้ถือหน่วยลงทุน ค่าธรรมเนียมการโอนเงินค่าขายคืนหน่วยลงทุนเข้าบัญชีเงินฝากของผู้ถือหน่วยลงทุน ตามอัตราที่ธนาคารพาณิชย์กำหนดเป็นการทั่วไป
- (2) ค่าธรรมเนียมการขอเปลี่ยนชื่อ-สกุล ที่อยู่ การออกเช็คค่าขายคืนหน่วยลงทุนใหม่ในกรณีสูญหายหรือในกรณีที่ผู้ถือหน่วยลงทุนแจ้งข้อมูลบัญชีเงินฝากไม่ครบถ้วนถูกต้อง ทำให้ไม่สามารถนำฝากเงินดังกล่าวเข้าบัญชีเงินฝากของผู้ถือหน่วยลงทุนตามความประสงค์ของผู้ถือหน่วยลงทุนได้ การออกหนังสือรับรองสิทธิในหน่วยลงทุนหรือสมุดบัญชีแสดงสิทธิในหน่วยลงทุน (Fund Book) หรือรูปแบบอื่นที่สำนักงานคณะกรรมการ ก.ล.ด. อนุญาต หรือเห็นชอบให้ดำเนินการได้ หรือรายงานการถือหน่วยลงทุนใหม่แก่ผู้ถือหน่วยลงทุน ในกรณีสูญหายหรืออื่นๆ ที่เกิดขึ้นจริงซึ่งพิสูจน์ได้ว่าเป็นความประสงค์เฉพาะตัวของผู้ถือหน่วยลงทุน ค่าธรรมเนียมการออกใบหน่วยลงทุน เพื่อนำไปใช้เป็นหลักประกันในการขอสินเชื่อจากสถาบันการเงินหรือกรณีพิเศษอื่นๆ โดยนายทะเบียนหน่วย ลงทุนจะคิดค่าธรรมเนียมจากผู้ถือหน่วยลงทุนตามอัตราที่นายทะเบียนหน่วยลงทุนกำหนดเป็นการทั่วไปในการให้บริการลักษณะดังกล่าว
- (3) ค่าใช้จ่ายในการซื้อขายหลักทรัพย์ เมื่อมีการสั่งซื้อขาย สับเปลี่ยนหน่วยลงทุน กองทุนจะเรียกเก็บในอัตราไม่เกินร้อยละ 0.25 ของมูลค่าหน่วยลงทุนที่สั่งซื้อขาย สับเปลี่ยนหน่วยลงทุน เพื่อเป็นค่าใช้จ่ายในการซื้อขายหลักทรัพย์ เช่น ค่าธรรมเนียมนายหน้าซื้อขายหลักทรัพย์ ภาษีมูลค่าเพิ่ม หรืออื่น ๆ ตามที่กองทุนจะถูกเรียกเก็บเมื่อสั่งซื้อหรือสั่งขายหลักทรัพย์ ทั้งนี้ บริษัทจัดการขอสงวนสิทธิที่จะเปลี่ยนแปลงอัตราค่าใช้จ่ายให้สอดคล้องกับอัตราที่กองทุนถูกเรียกเก็บจริง

15.4. วิธีการคำนวณและตัดจ่ายค่าธรรมเนียม :

15.4.1 ค่าธรรมเนียมการจัดการรายปี ค่าธรรมเนียมผู้ดูแลผลประโยชน์รายปี ค่าธรรมเนียมนายทะเบียนหน่วยลงทุนรายปี จะคำนวณโดยใช้มูลค่าทรัพย์สินทั้งหมดของกองทุน หักด้วย มูลค่าหนี้สินทั้งหมดของกองทุน ณ วันที่คำนวณ ทั้งนี้ มูลค่าหนี้สินทั้งหมดไม่รวม ค่าธรรมเนียมการจัดการ ค่าธรรมเนียมผู้ดูแลผลประโยชน์ ค่าธรรมเนียมนายทะเบียน ที่ยังไม่ได้มีการคำนวณและ/หรือยังไม่ได้มีการบันทึกเป็นหนี้สินจนถึงวันที่คำนวณ

15.4.2 การคำนวณค่าธรรมเนียมและค่าใช้จ่ายต่างๆ จะบวกด้วยภาษีมูลค่าเพิ่ม ภาษีธุรกิจเฉพาะ หรือภาษีอื่นใดในทำนองเดียวกัน (ถ้ามี)

15.4.3 การคำนวณค่าธรรมเนียมและค่าใช้จ่ายตามข้อ 15.2.1 15.2.2 และ 15.2.3 จะคำนวณเป็นรายวัน และเรียกเก็บจากกองทุนเป็นรายเดือน ภายใน 10 วันทำการถัดไปจากวันสิ้นเดือน

15.4.4 ค่าใช้จ่ายในการดำเนินงานที่เรียกเก็บตามข้อ (1) ถึง (21) จะเรียกเก็บตามที่จ่ายจริง ในทางบัญชีบริษัทจัดการจะพิจารณาตัดจ่ายทั้งจำนวนหรือทยอยตัดจ่ายเป็นค่าใช้จ่ายของกองทุนเฉลี่ยเท่ากันทุกวันตามระยะเวลาที่จะได้รับประโยชน์จากค่าใช้จ่ายนั้น

15.4.5 ทั้งนี้ การตัดค่าใช้จ่ายดังกล่าวจะเป็นไปตามมาตรฐานการบัญชีที่กำหนดโดยสมาคมนักบัญชีและผู้สอบบัญชีรับอนุญาตแห่งประเทศไทย

15.5. การเปลี่ยนแปลงค่าธรรมเนียมหรือค่าใช้จ่าย :

บริษัทจัดการสงวนสิทธิที่จะเปลี่ยนแปลงค่าธรรมเนียมและค่าใช้จ่ายตามข้อ 15.2 และ 15.3 โดยไม่ถือว่าเป็นการแก้ไขเพิ่มเติมโครงการ โดยจะดำเนินการดังต่อไปนี้

15.5.1 กรณีที่บริษัทจัดการมีความประสงค์จะลดค่าธรรมเนียมหรือค่าใช้จ่ายตามที่ระบุไว้ในโครงการและได้ดำเนินการดังกล่าวแล้ว ให้บริษัทจัดการเปิดเผยข้อมูลดังกล่าวให้ผู้ลงทุนทราบอย่างทั่วถึงภายใน 3 วันทำการนับแต่วันที่มีการลดค่าธรรมเนียมหรือค่าใช้จ่ายดังกล่าว ทั้งนี้ การเปิดเผยข้อมูลต้องกระทำโดยวิธีการที่เหมาะสมอันทำให้มั่นใจได้ว่าผู้ลงทุนได้รับทราบข้อมูลดังกล่าวอย่างทั่วถึง เช่น เผยแพร่ข้อมูลไว้บนเว็บไซต์ของบริษัทจัดการ หรือ ณ สถานที่ในการซื้อขายหน่วยลงทุนทุกแห่งของบริษัทจัดการ และผู้สนับสนุนการขายหรือรับซื้อคืนหน่วยลงทุน (ถ้ามี) เป็นต้น

การลดค่าธรรมเนียมหรือค่าใช้จ่ายให้แตกต่างไปจากโครงการ ให้ถือว่าสำนักงานให้ความเห็นชอบการแก้ไขเพิ่มเติมโครงการในเรื่องดังกล่าวเมื่อบริษัทจัดการได้ดำเนินการตามวรรคหนึ่งแล้ว

15.5.2 กรณีที่บริษัทจัดการมีความประสงค์จะเรียกเก็บค่าธรรมเนียมหรือค่าใช้จ่ายเพิ่มขึ้นตามที่ระบุไว้ในโครงการ บริษัทจัดการต้องคำนึงถึงความสมเหตุสมผลกับสภาพปกติทางธุรกิจและประโยชน์ของลูกค้าน่าเป็นสำคัญ และต้องเปิดเผยข้อมูลดังกล่าวให้ผู้ลงทุนทราบล่วงหน้าอย่างทั่วถึงด้วยวิธีการที่เหมาะสมอันทำให้มั่นใจได้ว่าผู้ลงทุนได้รับทราบข้อมูลดังกล่าวอย่างทั่วถึง โดยอย่างน้อยต้องจัดให้มีการเผยแพร่ข้อมูลไว้บนเว็บไซต์ของบริษัทจัดการ และ ณ สถานที่ในการซื้อขายหน่วยลงทุนทุก

กองทุนเปิดรachat อีสท์สปริง GIS Global Bond Fund

แห่งของบริษัทจัดการ และผู้สนับสนุนการขายหรือรับซื้อคืนหน่วยลงทุน (ถ้ามี) ทั้งนี้ ตามหลักเกณฑ์ดังต่อไปนี้

(1) ในกรณีที่มีการเรียกเก็บค่าธรรมเนียมหรือค่าใช้จ่ายเพิ่มขึ้นไม่เกินกว่าอัตราขั้นสูงของค่าธรรมเนียมหรือค่าใช้จ่ายเดิมตามที่ระบุไว้ในโครงการ ให้บริษัทจัดการเปิดเผยข้อมูลดังกล่าวให้ผู้ลงทุนทราบล่วงหน้าไม่น้อยกว่า 3 วันทำการก่อนการเรียกเก็บค่าธรรมเนียมหรือค่าใช้จ่ายเพิ่มขึ้น

(2) ในกรณีที่มีการเรียกเก็บค่าธรรมเนียมหรือค่าใช้จ่ายเพิ่มขึ้นเกินกว่าอัตราขั้นสูงของค่าธรรมเนียมหรือค่าใช้จ่ายเดิมตามที่ระบุไว้อย่างชัดเจนในโครงการแล้วว่าบริษัทจัดการสามารถระงับการดังกล่าวได้ ทั้งนี้ ในรอบระยะเวลาอย่างน้อย 1 ปีนับแต่วันที่บริษัทจัดการกองทุนรวมประสงค์จะขึ้นค่าธรรมเนียมหรือค่าใช้จ่ายดังกล่าว ให้บริษัทจัดการกองทุนรวมดำเนินการตามหลักเกณฑ์ดังนี้

(ก) ในกรณีที่มีการเรียกเก็บค่าธรรมเนียมหรือค่าใช้จ่ายเพิ่มขึ้นไม่เกินกว่าอัตราร้อยละ 5 ของอัตราขั้นสูงดังกล่าว ให้บริษัทจัดการกองทุนรวมเปิดเผยข้อมูลดังกล่าวให้ผู้ลงทุนทราบล่วงหน้าไม่น้อยกว่า 60 วันทำการก่อนการเรียกเก็บค่าธรรมเนียมหรือค่าใช้จ่ายที่เพิ่มขึ้นดังกล่าว

(ข) ในกรณีที่มีการเรียกเก็บค่าธรรมเนียมหรือค่าใช้จ่ายเพิ่มขึ้นเกินกว่าอัตราร้อยละ 5 ของอัตราขั้นสูงดังกล่าว บริษัทจัดการกองทุนรวมต้องได้รับมติพิเศษ

ในการเปิดเผยข้อมูลตามวรรคหนึ่ง มิให้นำมาใช้กับกรณีที่บริษัทจัดการกองทุนรวมได้รับมติพิเศษ

15.5.3 การเปลี่ยนแปลงค่าธรรมเนียมหรือค่าใช้จ่ายตามข้อ 15.5.1 วรรค 2 และ 15.5.2 (2) บริษัทจัดการจะแจ้งให้สำนักงานคณะกรรมการ ก.ล.ด. ทราบภายใน 15 วันนับแต่วันเปลี่ยนแปลงค่าธรรมเนียมหรือค่าใช้จ่าย

15.6. หมายเหตุ :

ไม่มี

16. วิธีการคำนวณ กำหนดเวลาในการคำนวณและการประกาศมูลค่าทรัพย์สินสุทธิ มูลค่าหน่วยลงทุน และราคาหน่วยลงทุน หลักเกณฑ์และวิธีการดำเนินการในกรณีที่มูลค่าหน่วยลงทุนไม่ถูกต้อง :

16.1. วิธีการคำนวณ กำหนดเวลาในการคำนวณและการประกาศมูลค่าทรัพย์สินสุทธิ มูลค่าหน่วยลงทุน และราคาหน่วยลงทุน : ต่างประเทศ

16.2. เงื่อนไขพิเศษ :

16.2.1. บริษัทจัดการจะคำนวณมูลค่าทรัพย์สินสุทธิของกองทุนตามหลักเกณฑ์และวิธีการที่สำนักงานคณะกรรมการ ก.ล.ด. ประกาศกำหนด และตามที่สมาคมบริษัทจัดการลงทุนกำหนด โดยได้รับความเห็นชอบจากสำนักงานคณะกรรมการ ก.ล.ด.

ในการคำนวณมูลค่าทรัพย์สินสุทธิของหลักทรัพย์หรือตราสารที่เสนอขายในต่างประเทศ บริษัทจัดการจะใช้ข้อมูลราคาที่มีการเผยแพร่ผ่านระบบ Bloomberg หรือระบบอื่นใดที่มีการเผยแพร่ข้อมูลและสามารถอ้างอิงได้ภายในเวลาในประเทศไทย 16.00 น. ทั้งนี้ บริษัทจัดการจะใช้หลักการ โดยเทียบเคียงกับประกาศสมาคมบริษัทจัดการลงทุนที่เกี่ยวข้อง หรือโดยหารือร่วมกับผู้ดูแลผลประโยชน์

อัตราแลกเปลี่ยน: บริษัทจัดการจะคำนวณมูลค่าหลักทรัพย์และทรัพย์สินในส่วนที่เป็นสกุลเงินต่างประเทศให้อยู่ในรูปสกุลเงินบาท เพื่อนำมาใช้ในการคำนวณมูลค่าหน่วยลงทุน โดยบริษัทจัดการจะใช้อัตราแลกเปลี่ยนเงินตราสกุลต่างประเทศที่ประกาศโดย Reuters หรือ Bloomberg หรือธนาคารแห่งประเทศไทย หรือระบบอื่นใดที่มีการเผยแพร่ข้อมูลสู่สาธารณชน ทุกสิ้นวันทำการ ที่ประมาณเวลา 16.00 น. โดยเป็นข้อมูลที่เห็นชอบโดยผู้ดูแลผลประโยชน์ และเป็นไปตามประกาศของสมาคมบริษัทจัดการลงทุน

ทั้งนี้ กรณีที่บริษัทจัดการเห็นว่าอัตราแลกเปลี่ยนนั้นไม่มีความเหมาะสม บริษัทจัดการขอสงวนสิทธิที่จะเปลี่ยนแปลงหลักเกณฑ์ดังกล่าวให้เหมาะสมได้ โดยได้รับความเห็นชอบของผู้ดูแลผลประโยชน์ ซึ่งคำนึงถึงผลประโยชน์ของผู้ถือหน่วยลงทุนเป็นสำคัญ

16.2.2 บริษัทจัดการจะคำนวณและประกาศมูลค่าทรัพย์สินสุทธิ มูลค่าหน่วยลงทุน ราคาขายหน่วยลงทุน และราคารับซื้อคืนหน่วยลงทุนของกองทุนเปิด ตามระยะเวลาดังต่อไปนี้

(1.1) คำนวณมูลค่าทรัพย์สินสุทธิและมูลค่าหน่วยลงทุนทุกสิ้นวันทำการ ภายในวันทำการถัดไป หรือภายในระยะเวลาที่ได้รับการผ่อนผันจากสำนักงาน ก.ล.ด.

กองทุนเปิดรachat อีสท์สปริง GIS Global Bond Fund

(1.2) คำนวณราคาขายหน่วยลงทุนและราคารับซื้อคืนหน่วยลงทุนทุกสิ้นวันทำการซื้อขายหน่วยลงทุน ภายในวันทำการถัดไป หรือภายในระยะเวลาที่ได้รับการผ่อนผันจากสำนักงาน ก.ล.ด.

(1.3) ประกาศมูลค่าทรัพย์สินสุทธิและมูลค่าหน่วยลงทุนของวันดังนี้

(ก) วันปิดสมุดทะเบียนผู้ถือหน่วยลงทุนเพื่อการจ่ายเงินปันผล (ถ้ามี) โดยจะประกาศภายใน 2 วันทำการถัดไป

(ข) วันทำการซื้อขายหน่วยลงทุนล่าสุด โดยจะประกาศภายใน 2 วันทำการถัดไป

(1.4) ประกาศราคาขายหน่วยลงทุนและราคารับซื้อคืนหน่วยลงทุนของวันทำการซื้อขายหน่วยลงทุนล่าสุด ภายใน 2 วันทำการถัดไป หรือภายในระยะเวลาที่ได้รับการผ่อนผันจากสำนักงาน ก.ล.ด.

การประกาศมูลค่าและราคาตามข้อ (1.3) และ (1.4) ให้บริษัทจัดการกองทุนรวมปฏิบัติดังต่อไปนี้

(1) ใช้ตัวเลขทศนิยมตามที่กำหนดไว้ในข้อ 16.2.3 และต้องได้รับรองโดยผู้ดูแลผลประโยชน์แล้ว

(2) ดำเนินการด้วยวิธีการใดๆ เพื่อให้ผู้ลงทุนทราบข้อมูลดังกล่าวในช่องทางที่เหมาะสม เช่น การประกาศทางหนังสือพิมพ์ หรือการประกาศทางเว็บไซต์ เป็นต้น และภายในเวลาที่ผู้ลงทุนสามารถใช้ประโยชน์จากข้อมูลในการตัดสินใจลงทุนได้

(3) จัดให้มีข้อมูลดังกล่าวไว้ ณ ที่ทำการทุกแห่งของบริษัทจัดการกองทุนรวม และสถานที่ทุกแห่งที่ผู้สนับสนุนการขายหรือรับซื้อคืนหน่วยลงทุนใช้ซื้อขายหน่วยลงทุน เว้นแต่ในกรณีของกองทุนรวมเพื่อผู้ลงทุนประเภทสถาบัน บริษัทจัดการกองทุนรวม จะจัดให้มีข้อมูลดังกล่าวด้วยหรือไม่ก็ได้

อย่างไรก็ตาม ในกรณีที่บริษัทจัดการไม่ได้รับข้อมูลมูลค่าหน่วยลงทุนของกองทุนต่างประเทศไม่ว่ากรณีใด จนเป็นเหตุให้บริษัทจัดการไม่สามารถคำนวณและประกาศมูลค่าทรัพย์สินสุทธิ มูลค่าหน่วยลงทุน ราคาขายหน่วยลงทุนและราคารับซื้อคืนหน่วยลงทุนตามข้อ (1.1) – (1.4) ได้ บริษัทจัดการจะคำนวณมูลค่าทรัพย์สินสุทธิ มูลค่าหน่วยลงทุน ราคาขายหน่วยลงทุน และราคารับซื้อคืนหน่วยลงทุนโดยไม่ชักช้า ทั้งนี้ ภายในวันทำการถัดจากวันที่บริษัทจัดการได้รับข้อมูลมูลค่าหน่วยลงทุนของกองทุนต่างประเทศแล้ว และประกาศในวันทำการถัดจากวันคำนวณมูลค่าหน่วยลงทุนดังกล่าว

นอกจากนั้น ในกรณีที่มิเหตุจำเป็นที่ทำให้บริษัทจัดการไม่สามารถคำนวณมูลค่าทรัพย์สินสุทธิ มูลค่าหน่วยลงทุน ราคาขาย และราคารับซื้อคืนหน่วยลงทุน บริษัทจัดการจะขอผ่อนผันการไม่คำนวณและประกาศตามกำหนดนี้ต่อสำนักงานคณะกรรมการ ก.ล.ด. ภายในวันทำการถัดจากวันที่ไม่สามารถคำนวณและประกาศได้

บริษัทจัดการอาจไม่ดำเนินการตามกำหนดเวลาในข้อ (1.1) – (1.4) ในกรณีดังต่อไปนี้

(ก) เมื่อบริษัทจัดการไม่ขายหรือไม่รับซื้อคืนหน่วยลงทุน หรือหยุดรับคำสั่งซื้อหรือคำสั่งขายหน่วยลงทุน ตามที่ระบุไว้ในโครงการ

(ข) เมื่อมีเหตุที่บริษัทจัดการต้องเลิกกองทุน โดยให้ได้รับการยกเว้นตั้งแต่วันที่ปรากฏเหตุดังกล่าว

(ค) กรณีที่เป็นวันหยุดของกองทุนต่างประเทศที่กองทุนเข้าไปลงทุนและ/หรือประเทศที่เกี่ยวข้องกับการทำธุรกรรมการลงทุน หรือกรณีที่มีการประกาศให้เป็นวันหยุดทำการเพิ่มเติม หรือเป็นวันหยุดทำการของประเทศที่เกี่ยวข้องในการทำธุรกรรมของกองทุน หรือเกิดเหตุที่ทำให้ประเทศที่เกี่ยวข้องไม่สามารถทำธุรกรรมการลงทุนซื้อหรือขายหลักทรัพย์หรือตราสาร หรือไม่สามารถดำเนินการชำระค่าซื้อขาย โอน เก็บรักษาหลักทรัพย์หรือตราสารหรือเงินตราต่างประเทศ หรือธุรกรรมอื่นที่จำเป็นเพื่อการดำเนินการของกองทุน หรือเกิดเหตุที่ทำให้ผู้ที่เกี่ยวข้องในการทำธุรกรรมกับกองทุน ไม่สามารถติดต่อทำธุรกรรมกับกองทุนได้หรือกรณีใดที่เป็นเหตุให้ไม่มีข้อมูลราคาหรือมูลค่าหน่วยลงทุนของกองทุนในต่างประเทศที่กองทุนลงทุนเผยแพร่

เมื่อปรากฏเหตุตามข้อ (ก) – (ค) บริษัทจัดการจะประกาศหยุดคำนวณมูลค่าทรัพย์สินสุทธิ มูลค่าหน่วยลงทุน ราคาขายและราคารับซื้อคืนหน่วยลงทุน ณ ที่ทำการทุกแห่งของบริษัทจัดการ และสถานที่ติดต่อทุกแห่งของผู้สนับสนุนการขายและรับซื้อคืนที่ใช้ในการซื้อขายหน่วยลงทุน และบริษัทจัดการจะรายงานการหยุดคำนวณมูลค่าดังกล่าว พร้อมทั้งแสดงเหตุผล และรายงานแผนการดำเนินงานของกองทุนให้สำนักงานคณะกรรมการ ก.ล.ด. ทราบโดยพลัน

มูลค่าหน่วยลงทุน หมายถึง มูลค่าทรัพย์สินสุทธิหารด้วยจำนวนหน่วยลงทุนที่จำหน่ายได้แล้วทั้งหมดเมื่อสิ้นวันทำการที่คำนวณนั้น

มูลค่าทรัพย์สินสุทธิ มูลค่าหน่วยลงทุน ราคาขายหน่วยลงทุน และราคารับซื้อคืนหน่วยลงทุน ที่ประกาศข้างต้น ต้องได้รับการรับรองโดยผู้ดูแลผลประโยชน์

ในกรณีที่มูลค่าทรัพย์สินสุทธิ มูลค่าหน่วยลงทุน จำนวนหน่วยลงทุน ราคาขายหน่วยลงทุน และราคารับซื้อคืนหน่วยลงทุนของกองทุนเปิดไม่ถูกต้อง บริษัทจัดการจะดำเนินการตามหลักเกณฑ์และวิธีการที่สำนักงานคณะกรรมการ ก.ล.ด. ประกาศ

กองทุนเปิดรชนชาติ อีสท์สปริง GIS Global Bond Fund

กำหนด เว้นแต่จะได้รับการผ่อนผันจาก สำนักงาน ก.ล.ด. เป็นอย่างอื่น

16.2.3. เว้นแต่จะได้รับการผ่อนผันจาก สำนักงาน ก.ล.ด. เป็นอย่างอื่น การใช้ตัวเลขทศนิยมของมูลค่าทรัพย์สินสุทธิ มูลค่าหน่วยลงทุน ราคาขายและราคารับซื้อคืนหน่วยลงทุน หรือจำนวนหน่วยลงทุนของกองทุนเปิด บริษัทจัดการจะดำเนินการดังต่อไปนี้

- (1) จำนวนและประกาศมูลค่าทรัพย์สินสุทธิเป็นตัวเลข โดยมีทศนิยม 2 ตำแหน่ง โดยใช้วิธีการบดเศษทศนิยมตามหลักสากล
- (2) จำนวนมูลค่าหน่วยลงทุนเป็นตัวเลข โดยมีทศนิยม 5 ตำแหน่ง โดยใช้วิธีการบดเศษทศนิยมตามหลักสากล สำหรับมูลค่าหน่วยลงทุนเพื่อใช้ในการคำนวณ ราคาขายหน่วยลงทุนจะบดเศษทศนิยมตำแหน่งที่ 4 ขึ้น ส่วนมูลค่าหน่วยลงทุนเพื่อใช้ในการคำนวณราคาซื้อคืนหน่วยลงทุนจะตัดทศนิยมตำแหน่งที่ 5 ทิ้ง
- (3) ประกาศมูลค่าหน่วยลงทุนตามที่คำนวณได้ใน (2) เป็นตัวเลข โดยมีทศนิยม 4 ตำแหน่งโดยตัดทศนิยมตำแหน่งที่ 5 ทิ้ง และประกาศราคาขายและราคาซื้อคืนหน่วยลงทุนตามที่คำนวณได้ใน (2)
- (4) จำนวนจำนวนหน่วยลงทุนเป็นตัวเลข โดยมีทศนิยม 5 ตำแหน่ง โดยใช้วิธีการบดเศษทศนิยมตามหลักสากล แต่จะใช้ผลลัพธ์เป็นตัวเลข โดยมีทศนิยมเพียง 4 ตำแหน่งโดยตัดทศนิยมตำแหน่งที่ 5 ทิ้ง ในกรณีที่มีผลประโยชน์เกิดขึ้นจากการคำนวณตาม (1) ถึง (4) บริษัทจัดการจะนำผลประโยชน์นั้นรวมเข้าเป็นทรัพย์สินของกองทุนเปิด

16.2.4. บริษัทจัดการอาจไม่คำนวณและไม่ประกาศมูลค่าทรัพย์สินสุทธิ มูลค่าหน่วยลงทุน ราคาขาย และราคาซื้อคืนหน่วยลงทุนของกองทุนในกรณีดังต่อไปนี้

- (1) เมื่อบริษัทจัดการกองทุนรวมไม่ขายหรือรับซื้อคืนหน่วยลงทุน หรือหยุดรับคำสั่งซื้อหรือคำสั่งขายคืนหน่วยลงทุน โดยให้ได้รับยกเว้นเฉพาะในช่วงระยะเวลาดังกล่าว
- (2) เมื่อมีเหตุที่บริษัทจัดการกองทุนรวมต้องเลิกกองทุนรวม โดยให้ได้รับยกเว้นตั้งแต่วันที่ปรากฏเหตุดังกล่าว

ประกาศราคาขายหน่วยลงทุนและ/หรือราคาซื้อคืนหน่วยลงทุนของวันทำการซื้อขายหน่วยลงทุนล่าสุดภายใน 2 วันทำการ

16.3. แหล่งข้อมูลการเปิดเผยมูลค่าทรัพย์สินสุทธิ มูลค่าหน่วยลงทุน และราคาหน่วยลงทุน :

บริษัทจัดการจะดำเนินการประกาศมูลค่าทรัพย์สินสุทธิ มูลค่าหน่วยลงทุน และราคาหน่วยลงทุน ทางเว็บไซต์ของบริษัทจัดการ ภายในเวลาที่ผู้ลงทุนสามารถใช้ประโยชน์จากข้อมูลในการตัดสินใจลงทุนได้

ในกรณีมีเหตุให้บริษัทจัดการไม่สามารถดำเนินการตามข้างต้นได้ บริษัทจัดการสงวนสิทธิที่จะพิจารณาประกาศข้อมูลดังกล่าวด้วยวิธีการอื่นใดที่เหมาะสม เพื่อให้ผู้ลงทุนสามารถใช้ประโยชน์จากข้อมูลในการตัดสินใจลงทุนได้ โดยถือว่าได้รับความเห็นชอบจากผู้ถือหน่วยลงทุนแล้ว

ทั้งนี้ บริษัทจัดการจะจัดให้มีข้อมูลดังกล่าวไว้ ณ ที่ทำการทุกแห่งของบริษัทจัดการกองทุนรวม และสถานที่ทุกแห่งที่ผู้สนับสนุนการขายหรือรับซื้อคืนหน่วยลงทุนใช้ซื้อขายหน่วยลงทุน

16.4. หลักเกณฑ์และวิธีการดำเนินการในกรณีที่มูลค่าหน่วยลงทุนไม่ถูกต้อง :

16.4.1. ในกรณีที่ราคาหน่วยลงทุนที่ไม่ถูกต้องต่างจากราคาหน่วยลงทุนที่ถูกต้องน้อยกว่าหนึ่งสตางค์ หรือต่างจากราคาหน่วยลงทุนที่ถูกต้องตั้งแต่หนึ่งสตางค์ขึ้นไป แต่ไม่ถึงร้อยละ 0.5 ของราคาหน่วยลงทุนที่ถูกต้อง บริษัทจัดการจะจัดทำและส่งรายงานให้ผู้ดูแลผลประโยชน์ทราบถึงความผิดพลาดภายใน 7 วันทำการนับแต่วันที่พบว่าราคาหน่วยลงทุนไม่ถูกต้อง และจัดให้มีสำเนารายงานดังกล่าวไว้ ณ ที่ทำการของบริษัทจัดการเพื่อให้สำนักงานคณะกรรมการ ก.ล.ด. สามารถตรวจสอบได้ โดยรายงานดังกล่าวจะมีรายการอย่างน้อยดังต่อไปนี้

- (1) ราคาหน่วยลงทุนที่ไม่ถูกต้อง
- (2) ราคาหน่วยลงทุนที่ถูกต้อง
- (3) สาเหตุที่ทำให้ราคาหน่วยลงทุนไม่ถูกต้อง
- (4) มาตรการป้องกันเพื่อมิให้ราคาหน่วยลงทุนไม่ถูกต้อง ทั้งนี้ เว้นแต่ในกรณีที่ราคาหน่วยลงทุนไม่ถูกต้องมีสาเหตุมาจากปัจจัยภายนอกที่ไม่อาจควบคุมได้ เช่น ราคาหลักทรัพย์ตามราคาตลาดครั้งสุดท้ายของตลาดหลักทรัพย์แห่งประเทศไทยหรือศูนย์ซื้อขายหลักทรัพย์ไม่ถูกต้อง

กองทุนเปิดรชนชาติ อีสท์สปริง GIS Global Bond Fund

ในกรณีที่เหตุของความผิดพลาดซึ่งทำให้ราคาหน่วยลงทุนไม่ถูกต้องตามวรรคหนึ่งมีผลต่อเนื่องต่อการคำนวณราคาหน่วยลงทุนครั้งต่อไป เช่น การกำหนดอัตราดอกเบี้ยผิดพลาด เป็นต้น บริษัทจัดการจะแก้ไขราคาหน่วยลงทุนให้ถูกต้องนับแต่วันที่บริษัทจัดการพบว่าราคาหน่วยลงทุนไม่ถูกต้องด้วย

16.4.2 ในกรณีที่ราคาหน่วยลงทุนที่ไม่ถูกต้องต่างจากราคาหน่วยลงทุนที่ถูกต้องตั้งแต่หนึ่งสตางค์ขึ้นไป และคิดเป็นอัตราตั้งแต่ร้อยละ 0.5 ของราคาหน่วยลงทุนที่ถูกต้อง บริษัทจัดการจะคำนวณราคาหน่วยลงทุนย้อนหลังนับแต่วันที่พบราคาหน่วยลงทุนไม่ถูกต้องจนถึงวันที่ราคาหน่วยลงทุนถูกต้อง และดำเนินการดังต่อไปนี้เฉพาะวันที่ราคาหน่วยลงทุนที่ไม่ถูกต้องต่างจากราคาหน่วยลงทุนที่ถูกต้องตั้งแต่หนึ่งสตางค์ขึ้นไป และคิดเป็นอัตราส่วนตั้งแต่ร้อยละ 0.5 ของราคาหน่วยลงทุนที่ถูกต้อง

(1) จัดทำรายงานการแก้ไขราคาย้อนหลังและรายงานการชดเชยราคาให้เสร็จสิ้นภายในวันทำการถัดจากวันที่พบว่าราคาหน่วยลงทุนนั้นไม่ถูกต้อง และส่งรายงานดังกล่าวให้ผู้ดูแลผลประโยชน์ภายในวันทำการถัดจากวันที่คำนวณราคาหน่วยลงทุนเสร็จสิ้น เพื่อให้ผู้ดูแลผลประโยชน์รับรองข้อมูลในรายงานดังกล่าวภายในวันทำการถัดจากวันที่บริษัทจัดการส่งรายงานให้ผู้ดูแลผลประโยชน์ ทั้งนี้ รายงานดังกล่าวจะมีรายการอย่างน้อยดังต่อไปนี้

(ก) ราคาหน่วยลงทุนที่ไม่ถูกต้อง

(ข) ราคาหน่วยลงทุนที่ถูกต้อง

(ค) สาเหตุที่ทำให้ราคาหน่วยลงทุนไม่ถูกต้อง

(ง) การดำเนินการของบริษัทจัดการเมื่อพบว่าราคาหน่วยลงทุนไม่ถูกต้อง
ทั้งนี้ บริษัทจัดการจะจัดให้มีสำเนารายงานตาม (1) ไว้ ณ ที่ทำการของบริษัทจัดการ เพื่อให้สำนักงานคณะกรรมการ ก.ล.ด. สามารถตรวจสอบได้

(2) แก้ไขราคาหน่วยลงทุนที่ไม่ถูกต้องให้เป็นราคาหน่วยลงทุนที่ถูกต้องภายในวันที่ผู้ดูแลผลประโยชน์รับรองข้อมูลในรายงานการแก้ไขราคาย้อนหลังและรายงานการชดเชยราคาตาม (1)

(3) ดำเนินการโดยวิธีการใดๆ เพื่อให้ผู้ลงทุนสามารถรับทราบชื่อกองทุนรวมทั้งมีการแก้ไขราคาตาม (2) และวัน เดือน ปีที่มีการแก้ไขราคาตาม (2) ภายใน 3 วันทำการนับแต่วันที่ผู้ดูแลผลประโยชน์รับรองข้อมูลในรายงานดังกล่าว

(4) ชดเชยราคาให้แล้วเสร็จและแจ้งเป็นหนังสือให้ผู้ซื้อหน่วยลงทุนหรือผู้ขายคืนหน่วยลงทุนที่ได้ซื้อหรือขายคืนหน่วยลงทุนในช่วงระยะเวลาที่ราคาหน่วยลงทุนไม่ถูกต้องทราบถึงการแก้ไขราคาตาม (2) และการชดเชยราคา ภายใน 5 วันทำการนับแต่วันที่ผู้ดูแลผลประโยชน์รับรองข้อมูลในรายงานดังกล่าว

(5) จัดทำรายงานมาตรการป้องกันเพื่อมิให้ราคาหน่วยลงทุนไม่ถูกต้อง และส่งรายงานดังกล่าว พร้อมทั้งสำเนารายงานการแก้ไขราคาย้อนหลังและรายงานการชดเชยราคาที่ทำตาม (1) ให้สำนักงานคณะกรรมการ ก.ล.ด. ภายใน 7 วันทำการนับแต่วันที่ผู้ดูแลผลประโยชน์รับรองข้อมูลในรายงานการแก้ไขราคาย้อนหลังและรายงานการชดเชยราคานั้น เว้นแต่ในกรณีที่ราคาหน่วยลงทุนไม่ถูกต้องมีสาเหตุมาจากปัจจัยภายนอกที่ไม่อาจควบคุมได้ บริษัทจัดการจะไม่ส่งรายงานมาตรการป้องกันให้สำนักงานคณะกรรมการ ก.ล.ด. แต่จะส่งสำเนาเอกสารที่ผู้ดูแลผลประโยชน์รับรองว่าการที่ราคาหน่วยลงทุนไม่ถูกต้องมีสาเหตุมาจากปัจจัยภายนอกที่ไม่อาจควบคุมได้แทน

16.4.3. ในการชดเชยราคาตามข้อ 16.4.2. (4) บริษัทจัดการจะปฏิบัติตามหลักเกณฑ์และวิธีการ ดังต่อไปนี้

(1) กรณีราคาหน่วยลงทุนที่ไม่ถูกต้องต่ำกว่าราคาหน่วยลงทุนที่ถูกต้อง (understate) บริษัทจัดการจะปฏิบัติดังนี้

(ก) กรณีที่เป็นการขายหน่วยลงทุน บริษัทจัดการจะลดจำนวนหน่วยลงทุนของผู้ซื้อหน่วยลงทุนเป็นจำนวนซึ่งมีมูลค่าเท่ากับส่วนต่างของราคาหน่วยลงทุนที่ไม่ถูกต้องกับราคาหน่วยลงทุนที่ถูกต้อง

หากปรากฏว่าผู้ซื้อหน่วยลงทุนไม่มีหน่วยลงทุนเหลืออยู่ หรือมีหน่วยลงทุนเหลืออยู่น้อยกว่าจำนวนหน่วยลงทุนที่จะต้องลด บริษัทจัดการจะจ่ายเงินของบริษัทจัดการเองเป็นจำนวนเท่ากับส่วนต่างของราคาซื้อขายอยู่ หรือลดจำนวนหน่วยลงทุนที่เหลืออยู่นั้นและจ่ายเงินของบริษัทจัดการเองเป็นจำนวนเท่ากับส่วนต่างของราคาซื้อขายอยู่ แล้วแต่กรณี เพื่อชดเชยราคาให้แก่กองทุนเปิด เว้นแต่กรณีที่ราคาหน่วยลงทุนไม่ถูกต้องมีสาเหตุมาจากปัจจัยภายนอกที่ไม่อาจควบคุมได้ เช่น ราคาหลักทรัพย์ตามราคาตลาดครั้งสุดท้ายของตลาดหลักทรัพย์แห่งประเทศไทยหรือศูนย์ซื้อขายหลักทรัพย์ไม่ถูกต้อง และผู้ดูแลผลประโยชน์รับรองว่ามีสาเหตุดังกล่าว

(ข) กรณีที่เป็นการรับซื้อคืนหน่วยลงทุน บริษัทจัดการจะเพิ่มจำนวนหน่วยลงทุนของผู้ขายคืนหน่วยลงทุนเป็นจำนวนซึ่งมีมูลค่าเท่ากับส่วนต่างของราคาหน่วยลงทุนที่ไม่ถูกต้องกับราคาหน่วยลงทุนที่ถูกต้อง หรือจ่ายเงินของกองทุนเปิดเป็นจำนวนเท่ากับส่วนต่างของราคา เพื่อชดเชยราคาให้แก่ผู้ขายคืนหน่วยลงทุน แต่หากปรากฏว่าผู้ขายคืนหน่วยลงทุนไม่มีหน่วยลงทุนเหลืออยู่ บริษัทจัดการจะจ่ายเงินของกองทุนเปิดเป็นจำนวนเท่ากับส่วนต่างของราคา เพื่อชดเชยราคาให้แก่ผู้ขายคืนหน่วย

กองทุนเปิดรชนชาติ อีสท์สปริง GIS Global Bond Fund

ลงทุน

(2) กรณีราคาหน่วยลงทุนที่ไม่ถูกต้องสูงกว่าราคาหน่วยลงทุนที่ถูกต้อง (overstate) บริษัทจัดการจะปฏิบัติดังนี้

(ก) กรณีที่เป็นการขายหน่วยลงทุน บริษัทจัดการจะเพิ่มจำนวนหน่วยลงทุนของผู้ซื้อหน่วยลงทุนเป็นจำนวนซึ่งมีมูลค่าเท่ากับ ส่วนต่างของราคาหน่วยลงทุนที่ไม่ถูกต้องกับราคาหน่วยลงทุนที่ถูกต้อง หรือจ่ายเงินของกองทุนเปิดเป็นจำนวนเท่ากับส่วนต่าง ของราคา เพื่อชดเชยราคาให้แก่ผู้ซื้อหน่วยลงทุน

(ข) กรณีที่เป็นการรับซื้อคืนหน่วยลงทุน บริษัทจัดการจะลดจำนวนหน่วยลงทุนของผู้ขายคืนหน่วยลงทุนเป็นจำนวนซึ่งมี มูลค่าเท่ากับส่วนต่างของราคาหน่วยลงทุนที่ไม่ถูกต้องกับราคาหน่วยลงทุนที่ถูกต้อง

หากปรากฏว่าผู้ขายคืนหน่วยลงทุนไม่มีหน่วยลงทุนเหลืออยู่ หรือมีหน่วยลงทุนเหลืออยู่น้อยกว่าจำนวนหน่วยลงทุนที่จะต้อง ลด บริษัทจัดการจะจ่ายเงินของบริษัทจัดการเองเป็นจำนวนเท่ากับส่วนต่างของราคาที่เขาได้อยู่ หรือลดจำนวนหน่วยลงทุนที่ เหลืออยู่นั้นและจ่ายเงินของบริษัทจัดการเองเป็นจำนวนเท่ากับส่วนต่างของราคาที่เขาได้อยู่ แล้วแต่กรณี เพื่อชดเชยราคาให้แก่ กองทุนเปิด เว้นแต่กรณีที่ราคาหน่วยลงทุนไม่ถูกต้องมีสาเหตุมาจากปัจจัยภายนอกที่ไม่อาจควบคุมได้ เช่น ราคาหลักทรัพย์ ตามราคาตลาดครั้งสุดท้ายของตลาดหลักทรัพย์แห่งประเทศไทยหรือศูนย์ซื้อขายหลักทรัพย์ไม่ถูกต้อง และผู้ดูแลผล ประโยชน์รับรองว่ามีสาเหตุดังกล่าว

ในกรณีที่บริษัทจัดการต้องชดเชยราคาเป็นเงินให้แก่ผู้ซื้อหน่วยลงทุนหรือผู้ขายคืนหน่วยลงทุนรายใดมีมูลค่าไม่ถึงหนึ่งร้อย บาท บริษัทจัดการอาจนำเงินชดเชยราคาไปรวมจ่ายในโอกาสแรกที่มีการจ่ายเงินให้ผู้ถือหน่วยลงทุน แต่ถ้าบุคคลดังกล่าว ไม่มีสถานะเป็นผู้ถือหน่วยลงทุนแล้ว บริษัทจัดการจะชดเชยราคาให้แล้วเสร็จภายใน 5 วันทำการนับแต่วันที่ผู้ดูแลผล ประโยชน์รับรองข้อมูลในรายงานการแก้ไขราคาย้อนหลังและรายงานการชดเชยราคา

การจ่ายเงินของกองทุนเปิดเพื่อชดเชยราคาให้แก่ผู้ขายคืนหน่วยลงทุนตาม (1) (ข) หรือผู้ซื้อหน่วยลงทุนตาม 2(ก) บริษัท จัดการอาจจ่ายเงินของบริษัทจัดการเองแทนกองทุนเปิดก็ได้

16.4.4. บริษัทจัดการจะรับผิดชอบค่าใช้จ่ายต่างๆ ที่เกิดขึ้นจากราคาหน่วยลงทุนไม่ถูกต้อง เช่น ค่าใช้จ่ายในการประกาศ การแก้ไขราคาตามข้อ 16.4.2. (3) ในหนังสือพิมพ์ ค่าออกเช็ค ค่าใช้จ่ายในการจัดส่งเงินชดเชยราคาให้แก่ผู้ซื้อหน่วยลงทุน และผู้ขายคืนหน่วยลงทุน เป็นต้น เว้นแต่ในกรณีที่ราคาหน่วยลงทุนไม่ถูกต้องมีสาเหตุมาจากปัจจัยภายนอกที่ไม่อาจควบคุม ได้

17. ชื่อผู้เกี่ยวข้อง :

17.1. ชื่อบริษัทจัดการ :

ชื่อ : บริษัท หลักทรัพย์จัดการกองทุนรชนชาติ จำกัด

17.2. ชื่อผู้ดูแลผลประโยชน์ :

ชื่อ : ธนาคารกรุงศรีอยุธยา จำกัด (มหาชน)

17.3. ชื่อผู้ประกัน (กรณีกองทุนมีประกัน) :

ไม่มี

17.4. ชื่อของผู้รับมอบหมายงานด้านการจัดการลงทุน (Outsource) :

ชื่อ :

สิทธิ หน้าที่ และความรับผิดชอบ :

17.5. ที่ปรึกษา :

17.5.1. ชื่อที่ปรึกษาการลงทุน :

ชื่อ :

กองทุนเปิดรชนชาติ อีสท์สปริง GIS Global Bond Fund

17.5.2. ชื่อที่ปรึกษากองทุน :

17.6. ผู้สอบบัญชี :

ชื่อ : นางสาว จินตนา มหาวนิช

ชื่อ : นาง จินตนา เตชะมนตรีกุล

ชื่อ : นาย นิธิพงษ์ เตชะมนตรีกุล

รายละเอียดเพิ่มเติม (ผู้สอบบัญชี) :

สามารถดูข้อมูลในหนังสือชี้ชวนส่วนข้อมูลกองทุนรวม

17.7. การแต่งตั้งคณะตัวแทนผู้ถือหน่วยลงทุน (เฉพาะกอง Country Fund) :

18. รอบระยะเวลาบัญชีประจำปีของกองทุนรวม :

18.1. วันที่สิ้นสุดรอบบัญชี : วันที่ เดือน

18.2. วันที่สิ้นสุดรอบบัญชีครั้งแรก : วันที่

18.3. รายละเอียดเพิ่มเติม :

สามารถดูข้อมูลในหนังสือชี้ชวนส่วนข้อมูลกองทุนรวม

19. การขอมติของผู้ถือหน่วยลงทุน และวิธีการแก้ไขโครงการจัดการกองทุนรวม หรือแก้ไขวิธีการจัดการ :

เป็นไปตามประกาศ

หลักเกณฑ์และวิธีการในการขอมติของผู้ถือหน่วยลงทุน ตลอดจนผลบังคับของมติดังกล่าว ให้เป็นไปตามข้อกำหนดในข้อผูกพันระหว่างผู้ถือหน่วยลงทุนกับบริษัทจัดการกองทุนรวม ทั้งนี้ การขอมติเพื่อแก้ไขเพิ่มเติมโครงการเป็นไปตามที่กำหนดไว้ในมาตรา 129 มาตรา 129/1 มาตรา 129/2 และมาตรา 129/3 แห่งพระราชบัญญัติหลักทรัพย์และตลาดหลักทรัพย์ พ.ศ. 2535

20. ข้อกำหนดอื่น ๆ :

สามารถดูข้อมูลในหนังสือชี้ชวนส่วนข้อมูลกองทุนรวม

21. การดำเนินการกรณีบริษัทจัดการไม่สามารถดำรงเงินกองทุนได้ตามที่ประกาศกำหนด :

เป็นไปตามประกาศ

22. ผลบังคับของโครงการจัดการกองทุนรวม :

บริษัทจัดการกองทุนรวมมีหน้าที่ปฏิบัติตามโครงการจัดการกองทุนรวม ข้อผูกพันระหว่างผู้ถือหน่วยลงทุนกับบริษัทจัดการกองทุนรวม และกฎหมายว่าด้วยหลักทรัพย์และตลาดหลักทรัพย์ ตลอดจนประกาศ กฎ และคำสั่งที่ออกโดยอาศัยอำนาจแห่งกฎหมายดังกล่าว ทั้งนี้ ในกรณีที่ข้อกำหนดในโครงการขัดหรือแย้งกับหลักเกณฑ์ในกฎหมาย ประกาศ กฏ หรือคำสั่งดังกล่าว หากบริษัทจัดการกองทุนรวมได้ดำเนินการให้เป็นไปตามกฎหมาย ประกาศ กฏ หรือคำสั่งนั้น ให้ถือว่าบริษัทจัดการกองทุนรวมได้ปฏิบัติตามโครงการแล้ว

กองทุนเปิดรชนชาติ อีสท์สปริง GIS Global Bond Fund

บริษัทจัดการกองทุนรวมจะแต่งตั้งผู้ดูแลผลประโยชน์ของกองทุนรวมตามที่ระบุไว้ในโครงการจัดการกองทุนรวม โดยผู้ดูแลผลประโยชน์มีอำนาจลงนามในข้อผูกพันระหว่างผู้ถือหน่วยลงทุนและบริษัทจัดการกองทุนรวม ทั้งนี้ การลงนามในข้อผูกพันของผู้ดูแลผลประโยชน์ที่ได้รับการแต่งตั้งโดยชอบ ให้ถือว่าผูกพันผู้ถือหน่วยลงทุนทั้งปวง

การที่ผู้ถือหน่วยลงทุนได้แสดงความประสงค์ในการซื้อหรือลงทุนในหน่วยลงทุนของกองทุนรวมตามโครงการจัดการกองทุนรวมนี้ ไม่ว่าจะในทอดใด ๆ ให้ถือว่าผู้ถือหน่วยลงทุนดังกล่าวยอมรับที่จะผูกพันตามข้อกำหนดในโครงการจัดการกองทุนรวมและข้อผูกพันระหว่างผู้ถือหน่วยลงทุนและบริษัทจัดการกองทุนรวม

โครงการจัดการกองทุนรวมที่ผ่านการอนุมัติจากสำนักงาน หรือผ่านการแก้ไขเพิ่มเติมตามมาตรา 129 แห่งพระราชบัญญัติหลักทรัพย์และตลาดหลักทรัพย์ พ.ศ. 2535 ที่แนบท้ายข้อผูกพันระหว่างผู้ถือหน่วยลงทุนกับบริษัทจัดการกองทุนรวม ถือเป็นส่วนหนึ่งของข้อผูกพันระหว่างผู้ถือหน่วยลงทุนกับบริษัทจัดการกองทุนรวม

ข้อมูลพื้นฐาน

กองทุนเปิดธนาชาติ อีสท์สปริง GIS Global Bond Fund Thanachart Eastspring GIS
Global Bond Fund

กองทุนเปิดธนชาติ อีสท์สปริง GIS Global Bond Fund

ข้อมูลผู้พัน

1. บริษัทจัดการ

ชื่อบริษัทจัดการ : บริษัท หลักทรัพย์จัดการกองทุน อีสท์สปริง (ประเทศไทย) จำกัด
ที่อยู่ (ภาษาไทย) :

ห้อง 902-908 ชั้น 9 อาคาร มิตรทาวน์ ออฟฟิศ ทาวเวอร์

เลขที่ 944 ถนนพระราม 4 แขวงวังใหม่ เขตปทุมวัน กรุงเทพมหานคร 10330

โทรศัพท์ 02-838-1800 โทรสาร 02-838-1703

Website:<https://www.eastspring.co.th>

ที่อยู่ (ภาษาอังกฤษ) : Eastspring Asset Management (Thailand) Company Limited

Units 902-908, 9th floor, Mitrtown Office Tower 944 Rama 4 Road,

Wangmai Pathumwan, Bangkok 10330

Tel: 02-838-1800 Fax: 02-838-1703

Website:<https://www.eastspring.co.th>

สิทธิ หน้าที่ และความรับผิดชอบ :

บริษัทจัดการมีสิทธิ หน้าที่ และความรับผิดชอบในโครงการดังต่อไปนี้

(1) ยื่นคำขอจดทะเบียนกองทรัสต์สิน ซึ่งเป็นเงินได้จากการขายหน่วยลงทุนของโครงการเป็นกองทุนรวมต่อสำนักงานคณะกรรมการ ก.ล.ต. ภายใน 15 วันทำการนับแต่วันปิดการเสนอขายหน่วยลงทุนต่อประชาชนครั้งแรก และดำเนินการเพิ่มจำนวนเงินลงทุนจดทะเบียนของกองทุนตามวิธีการที่สำนักงานคณะกรรมการ ก.ล.ต. ประกาศกำหนด

(2) จัดการกองทุนให้เป็นไปตามโครงการที่ได้รับอนุมัติจากสำนักงานคณะกรรมการ ก.ล.ต. ตลอดจนข้อมูลผู้พันระหว่างผู้ถือหน่วยลงทุนกับบริษัทจัดการอย่างเคร่งครัด

(3) แยกทรัพย์สินของกองทุนไว้ต่างหากจากทรัพย์สินของบริษัทจัดการ รวมทั้งจัดให้ได้ว่าซึ่งผลประโยชน์ที่ได้จากการนำทรัพย์สินของกองทุนไปลงทุน และนำทรัพย์สินและผลประโยชน์ดังกล่าวของกองทุนฝากไว้กับผู้ดูแลผลประโยชน์

กองทุนเปิดธนชาต อีสท์สปริง GIS Global Bond Fund

(4) เข้าร่วมประชุมและออกเสียงลงคะแนนในกิจการที่กองทุนถือหลักทรัพย์หรือทรัพย์สินอยู่เท่าที่จำเป็น ทั้งนี้ เพื่อรักษาประโยชน์ของผู้ถือหน่วยลงทุน (ถ้ามี)

(5) ดำเนินการทวงถาม ฟ้องร้องและดำเนินคดี หรือดำเนินการอื่นใดแทนกองทุน กับผู้ออกหลักทรัพย์ที่ กองทุนลงทุนหรือมีไว้ เพื่อให้ได้รับการชำระหนี้หรือได้มาซึ่งสิทธิในหลักทรัพย์หรือทรัพย์สินที่กองทุนพึงจะได้จากการลงทุนหรือมีไว้ซึ่งหลักทรัพย์ดังกล่าว

(6) รับคำสั่งซื้อหรือคำสั่งขายคืนหน่วยลงทุนและขายหรือรับซื้อคืนหน่วยลงทุน ตามจำนวนทั้งหมดที่มีคำสั่งซื้อหรือคำสั่งขายคืนหน่วยลงทุน ในวันทำการซื้อขายหน่วยลงทุน ยกเว้นกรณีการสงวนสิทธิในการจัดสรรหน่วยลงทุน การหยุดรับคำสั่งซื้อหน่วยลงทุนเป็นการชั่วคราว หรือการปฏิเสธการสั่งซื้อหน่วยลงทุนตามเงื่อนไขที่ระบุในข้อ “การเสนอขายภายหลังการเสนอขายครั้งแรก” และกรณีการไม่ขายหรือไม่รับซื้อคืนหน่วยลงทุนตามคำสั่งซื้อหรือคำสั่งขายคืนหน่วยลงทุนที่ได้รับไว้แล้วหรือหยุดรับคำสั่งซื้อหรือคำสั่งขายคืนหน่วยลงทุนตามเงื่อนไขที่ระบุในข้อ “การไม่ขายหรือไม่รับซื้อคืนหน่วยลงทุนตามคำสั่งซื้อหรือคำสั่งขายคืนหน่วยลงทุน”

(7) ดำเนินการเพิ่มจำนวนหน่วยลงทุนที่จำหน่ายได้แล้วหรือยกเลิกจำนวนหน่วยลงทุนที่รับซื้อคืนในวันทำการถัดจากวันทำการซื้อขายหน่วยลงทุน

(8) เลื่อนกำหนดการชำระเงินค่าขายคืนหน่วยลงทุนคืนแก่ผู้ถือหน่วยลงทุนที่ได้มีคำสั่งขายคืนหน่วยลงทุนของกองทุนตามเงื่อนไขที่ระบุในข้อ “การเลื่อนกำหนดการชำระเงินค่าขายคืนหน่วยลงทุนคืนแก่ผู้ถือหน่วยลงทุน”

(9) สั่งจ่ายค่าธรรมเนียมและค่าใช้จ่ายอื่นๆ ตามอัตราที่ระบุในข้อ “ค่าธรรมเนียมและค่าใช้จ่ายที่เรียกเก็บจากผู้สั่งซื้อหรือผู้ถือหน่วยลงทุนและกองทุน”

(10) ได้รับค่าตอบแทนในการจัดการกองทุน ตามอัตราที่ระบุในข้อ “ค่าธรรมเนียมและค่าใช้จ่ายที่เรียกเก็บจากผู้สั่งซื้อหรือผู้ถือหน่วยลงทุนและกองทุน”

(11) เปลี่ยนแปลงหรือแก้ไขเพิ่มเติมโครงการหรือวิธีการจัดการตามข้อ “วิธีการแก้ไขโครงการหรือแก้ไขวิธีการจัดการ”

(12) ชี้แจงและดำเนินการให้ผู้สนับสนุนการขายหรือรับซื้อคืนหน่วยลงทุน ชี้แจงข้อมูลให้ผู้ถือหน่วยลงทุนหรือผู้ที่สนใจจะลงทุนทราบในกรณีที่มีการแก้ไขเพิ่มเติมโครงการ หรือมีเหตุการณ์ที่มีผลกระทบต่อสิทธิประโยชน์ของ

ผู้ถือหน่วยลงทุนหรือต่อการตัดสินใจในการลงทุนหรือต่อการเปลี่ยนแปลงในราคาของหน่วยลงทุนของกองทุนอย่างมีนัยสำคัญ

กองทุนเปิดธนาชาติ อีสท์สปริง GIS Global Bond Fund

(13) ยกเลิกกองทุนตามที่กำหนดในข้อ “การเลิกกองทุนรวม”

(14) คำวินิจฉัยและประกาศมูลค่าทรัพย์สินสุทธิ มูลค่าหน่วยลงทุน ราคาขายหน่วยลงทุน และราคารับซื้อคืนหน่วยลงทุน ตามหลักเกณฑ์และวิธีการที่คณะกรรมการ ก.ล.ต. ประกาศกำหนด

(15) จัดทำงบการเงินของกองทุนให้เป็นไปตามมาตรฐานการบัญชีสำหรับกิจการที่มีธุรกิจเฉพาะด้านการลงทุน และตามหลักเกณฑ์และวิธีการที่สำนักงานคณะกรรมการ ก.ล.ต. ประกาศกำหนด

(16) จัดทำรายงานทบทวนระยะเวลา 6 เดือนของรอบปีบัญชีหรือของรอบปีปฏิทินและรายงานทบทวนปีบัญชีของกองทุน ตามที่คณะกรรมการ ก.ล.ต. ประกาศกำหนด และส่งรายงานดังกล่าวแก่ผู้ถือหน่วยลงทุนที่มีชื่ออยู่ในทะเบียนผู้ถือหน่วยลงทุนและสำนักงานคณะกรรมการ ก.ล.ต. ภายใน 2 เดือนนับแต่วันสิ้นรอบระยะเวลา 6 เดือน และภายใน 4 เดือนนับแต่วันสิ้นปีบัญชีของกองทุน ตามลำดับ

การจัดส่งรายงานดังกล่าวให้ผู้ถือหน่วยลงทุนนั้น ให้บริษัทจัดการกองทุนรวมดำเนินการอย่างน้อยด้วยวิธีการอย่างหนึ่งอย่างใด ดังต่อไปนี้

(1) จัดส่งรายงานดังกล่าวในรูปแบบเอกสารสิ่งพิมพ์หรือสื่อบันทึกข้อมูลอิเล็กทรอนิกส์

(2) เผยแพร่รายงานดังกล่าวบนเว็บไซต์ของบริษัทจัดการกองทุนรวม โดยต้องมีการแจ้งช่องทางการเข้าถึงข้อมูลดังกล่าวให้ผู้ถือหน่วยลงทุนทราบด้วย ทั้งนี้ในกรณีที่ผู้ถือหน่วยลงทุนแจ้งความประสงค์ให้จัดส่งรายงานดังกล่าวโดยวิธีการตาม (1) ให้บริษัทจัดการกองทุนรวมดำเนินการตามวิธีการดังกล่าวด้วย

ทั้งนี้ ในกรณีที่บริษัทจัดการเลือกจัดทำรายงานรอบระยะเวลา 6 เดือน ตามรอบปีบัญชีของกองทุน โดยไม่จัดทำรายงานรอบระยะเวลา 6 เดือนหลัง บริษัทจะนำส่งรายงานทบทวนปีบัญชีของกองทุนภายใน 3 เดือนนับแต่วันสิ้นปีบัญชี เว้นแต่ในกรณีที่คณะกรรมการ ก.ล.ต. หรือสำนักงานคณะกรรมการ ก.ล.ต. ให้ความเห็นชอบหรือมีประกาศแก้ไขเป็นอย่างอื่น

(17) จัดทำรายงานการซื้อขายหลักทรัพย์หรือทรัพย์สินอื่นเพื่อกองทุนเป็นรายวัน และส่งให้ผู้ดูแลผลประโยชน์ทุกวันทำการนั้น

(18) จัดทำรายงานฐานะการลงทุนเพื่อกองทุนเป็นรายวัน และส่งให้ผู้ดูแลผลประโยชน์ทุกสิ้นวันทำการนั้น

(19) จัดทำรายงานโดยระบุชื่อ จำนวน อัตราส่วนการลงทุนในหรือมีไว้ซึ่งหลักทรัพย์ที่มีมูลค่าเกินอัตราส่วนที่สำนักงานคณะกรรมการ ก.ล.ต. กำหนด ซึ่งมีได้เกิดจากการลงทุนหรือได้หลักทรัพย์มาเพิ่มเติม พร้อมทั้งวันที่หลักทรัพย์มีมูลค่าเกินอัตราที่กำหนดพร้อมสาเหตุ และส่งให้ผู้ดูแลผลประโยชน์ทราบภายใน 3 วันทำการนับตั้งแต่วันที่หลักทรัพย์และ/หรือทรัพย์สินนั้นมีมูลค่าเกินอัตราที่กำหนด

กองทุนเปิดธนาชาติ อีสท์สปริง GIS Global Bond Fund

(20)แจ้งการแก้ไขเพิ่มเติมข้อมูลที่ได้จดทะเบียนแล้ว กรณีอื่นนอกจากการจดทะเบียนเพิ่มจำนวนเงินทุน และการแก้ไขเพิ่มเติมจำนวนและมูลค่าหน่วยลงทุนที่จำหน่ายได้แล้วทั้งหมดของกองทุน ให้สำนักงานคณะกรรมการ ก.ล.ต. ทราบภายใน 5 วันทำการนับแต่วันที่ได้แก้ไขเพิ่มเติมขึ้น

(21)จัดทำหนังสือชี้ชวนใหม่ในรอบปีบัญชี เพื่อแสดงข้อมูลเกี่ยวกับกองทุน ณ วันสิ้นปีบัญชี และจัดส่งให้สำนักงานคณะกรรมการ ก.ล.ต. ภายใน 60 วันนับตั้งแต่วันที่ถัดจากวันสิ้นปีบัญชี รวมทั้งจัดส่งและดำเนินการให้ผู้สนับสนุนการขายหรือรับซื้อคืนหน่วยลงทุน จัดส่งหนังสือชี้ชวนส่วนสรุปข้อมูลสำคัญพร้อมกับใบคำสั่งซื้อหน่วยลงทุนแก่ผู้สนใจลงทุน และจัดให้มีหนังสือชี้ชวนส่วนข้อมูลโครงการไว้ที่ทำการทุกแห่งของบริษัทจัดการและสถานที่ติดต่อทุกแห่งของผู้สนับสนุนการขายหรือรับซื้อคืนหน่วยลงทุน ที่ใช้ในการซื้อขายหน่วยลงทุน เพื่อประโยชน์ในการแจกจ่ายแก่ผู้สนใจลงทุนได้ตลอดเวลาที่เสนอขายหน่วยลงทุน เว้นแต่ในกรณีที่คณะกรรมการ ก.ล.ต. หรือสำนักงานคณะกรรมการ ก.ล.ต. ให้ความเห็นชอบหรือมีประกาศแก้ไขเป็นอย่างอื่น

(22)จัดให้มีผู้ดูแลผลประโยชน์ของกองทุน ซึ่งมีคุณสมบัติตามประกาศสำนักงานคณะกรรมการ ก.ล.ต. เรื่องคุณสมบัติของผู้ดูแลผลประโยชน์ของกองทุนรวม รวมถึงการเปลี่ยนตัวผู้ดูแลผลประโยชน์ของกองทุน และแต่งตั้งผู้ดูแลผลประโยชน์อื่นแทนตามเงื่อนไขในการเปลี่ยนตัวผู้ดูแลผลประโยชน์ที่กำหนดในข้อ “เงื่อนไขการเปลี่ยนผู้ดูแลผลประโยชน์” ทั้งนี้โดยได้รับอนุญาตจากสำนักงานคณะกรรมการ ก.ล.ต. ก่อน

(23)แต่งตั้งนายทะเบียนหน่วยลงทุนและจัดให้มีทะเบียนผู้ถือหน่วยลงทุน ตามหลักเกณฑ์และวิธีการที่สำนักงานคณะกรรมการ ก.ล.ต. ประกาศกำหนด

(24)จัดให้มีผู้สอบบัญชีซึ่งมีคุณสมบัติและไม่มีลักษณะต้องห้าม โดยถือตามข้อกำหนดแห่งประกาศสำนักงานคณะกรรมการ ก.ล.ต. ว่าด้วยการให้ความเห็นชอบผู้สอบบัญชีของบริษัทหลักทรัพย์และบริษัทเงินทุนหลักทรัพย์

(25)แต่งตั้งผู้ชำระบัญชีของกองทุนเมื่อยุติหรือเลิกกองทุน ทั้งนี้โดยความเห็นชอบของสำนักงานคณะกรรมการ ก.ล.ต.

(26)แต่งตั้งผู้สนับสนุนการขายหรือรับซื้อคืนหน่วยลงทุน ภายใต้หลักเกณฑ์ เงื่อนไข และวิธีการที่คณะกรรมการ ก.ล.ต. ประกาศกำหนด

(27)ปฏิบัติการอื่นๆ เพื่อให้ถึงซึ่งวัตถุประสงค์ของโครงการ และรักษาไว้ซึ่งผลประโยชน์ของผู้ถือหน่วยลงทุน

(28)ปฏิบัติตามหน้าที่และความรับผิดชอบอื่นตามที่พระราชบัญญัติหลักทรัพย์และตลาดหลักทรัพย์ พ.ศ. 2535 ประกาศคณะกรรมการกำกับหลักทรัพย์และตลาดหลักทรัพย์ และประกาศสำนักงานคณะกรรมการกำกับหลักทรัพย์และตลาดหลักทรัพย์กำหนดให้เป็นหน้าที่ของบริษัทจัดการ ทั้งในปัจจุบันและที่แก้ไขเพิ่มเติมโดยเคร่งครัด

บริษัทจัดการกองทุนรวมมีหน้าที่ปฏิบัติตามข้อผูกพัน โครงการจัดการกองทุน หมายความว่าด้วยหลักทรัพย์และตลาดหลักทรัพย์ ตลอดจนประกาศ กฎ หรือคำสั่งที่ออกโดยอาศัยอำนาจตลาดหลักทรัพย์แห่งกฎหมายดังกล่าว ทั้งนี้ในกรณีที่ข้อกำหนดในข้อผูกพันหรือโครงการจัดการกองทุนรวมขัดหรือแย้งกับหลักเกณฑ์ในกฎหมาย ประกาศ กฎ หรือคำสั่งดังกล่าว หากบริษัทจัดการกองทุนได้ดำเนินการให้เป็นไป

กองทุนเปิดธนาชาติ อีสท์สปริง GIS Global Bond Fund

ตามกฎหมาย ประกาศ กฎ หรือคำสั่งนั้น ให้ถือว่าบริษัทจัดการกองทุน ได้ปฏิบัติให้เป็นไปตามข้อผูกพันหรือโครงการจัดการกองทุนรวมแล้ว
เงื่อนไขการเปลี่ยนบริษัทจัดการ :

ในกรณีที่มีการเปลี่ยนบริษัทจัดการกองทุนรวม ไม่ว่าจะโดยคำสั่งของสำนักงานหรือโดยเหตุอื่นใดตามพระราชบัญญัติหลักทรัพย์และตลาด
หลักทรัพย์ พ.ศ. 2535 บริษัทจัดการกองทุนรวมต้องดำเนินการตามที่จำเป็นเพื่อให้บริษัทจัดการกองทุนรวมรายใหม่เข้าทำหน้าที่ต่อไปได้ซึ่ง
รวมถึงการส่งมอบเอกสารหลักฐานต่าง ๆ ให้แก่บริษัทจัดการกองทุนรวมรายใหม่

2. ผู้ดูแลผลประโยชน์

ชื่อ : ธนาคารกรุงศรีอยุธยา จำกัด (มหาชน)

ที่อยู่ :

1222 ถนนพระรามที่ 3 แขวงบางโพงพาง เขตยานนาวา กรุงเทพมหานคร 10120

โทรศัพท์ 0-2296-4763-90

สิทธิ หน้าที่ และความรับผิดชอบ :

(1) ได้รับค่าตอบแทนจากการทำหน้าที่เป็นผู้ดูแลผลประโยชน์ตามอัตราที่กำหนดในโครงการ

(2) ดูแล รับฝาก และเก็บรักษาทรัพย์สินของกองทุน รับเงินต่าง ๆ ที่กองทุนจะพึงได้รับจากการจัดตั้งและดำเนินงานของกองทุน เช่น เงิน
ซื้อหน่วยลงทุน และดอกเบี้ยจากหลักทรัพย์ เงินได้จากการจำหน่ายหรือเวนคืนหลักทรัพย์และเงินอื่นใดของกองทุนและนำเข้าไปในบัญชีเงิน
ฝากของกองทุนและหรือบัญชีทรัพย์สินของกองทุน ตามคำสั่งของบริษัทจัดการ

(3) จัดให้มีการรับมอบ เปลี่ยนแปลง จำหน่าย ส่งมอบและโอนหลักทรัพย์ต่าง ๆ ซึ่งเป็นทรัพย์สินของกองทุนตลอดจนรับชำระหรือชำระ
ราคาหลักทรัพย์ดังกล่าว ทั้งนี้ให้เป็นไปตามคำสั่งของบริษัทจัดการ เมื่อตรวจสอบหลักฐานถูกต้องและครบถ้วนแล้ว

(4) จ่ายเงินจากบัญชีเงินฝากเพื่อเป็นค่าใช้จ่ายต่าง ๆ ของกองทุนตามคำสั่งของบริษัทจัดการ

(5) ให้ความเห็นชอบแก่บริษัทจัดการ ในการกำหนดวิธีคำนวณมูลค่าทรัพย์สินของกองทุนตามราคาที่เป็นธรรมในกรณีที่วิธีการคำนวณมูลค่า
ทรัพย์สินตามปกติทำให้มูลค่าทรัพย์สินไม่เหมาะสมกับสภาพการณ์ในขณะคำนวณมูลค่า หรือกรณีที่เป็นทรัพย์สินอื่นนอกจากที่กำหนดไว้ใน
ประกาศคณะกรรมการ ก.ล.ต.

(6) จ่ายเงินเฉลี่ยคืนค่าหน่วยลงทุนตามมูลค่าหน่วยลงทุนเท่าที่คงเหลืออยู่เมื่อเลิกกองทุน โดยบริษัทจัดการจะแจ้งให้ผู้ดูแลผลประโยชน์
ทราบล่วงหน้าตามสมควร

กองทุนเปิดธนชาต อีสท์สปริง GIS Global Bond Fund

(7) ทำหน้าที่ในช่วงระยะเวลาการชำระบัญชีดังต่อไปนี้

(ก) ดูแล รับฝากทรัพย์สินของกองทุนจนกว่าการชำระบัญชีจะเสร็จสิ้น

(ข) ดูแลและตรวจสอบให้ผู้ชำระบัญชี ปฏิบัติตามมาตรา 130 แห่งพระราชบัญญัติหลักทรัพย์และตลาดหลักทรัพย์ พ.ศ. 2535 ในกรณีที่ผู้ชำระบัญชีกระทำการหรืองดเว้นกระทำการตามมาตรา 130 แห่งพระราชบัญญัติหลักทรัพย์และตลาดหลักทรัพย์ พ.ศ. 2535 จนก่อให้เกิดความเสียหายแก่กองทุน ให้ผู้ดูแลผลประโยชน์ของกองทุนรายงานให้สำนักงานคณะกรรมการ ก.ล.ต. ทราบโดยไม่ชักช้า

(ค) จ่ายเงินส่วนที่เหลือจากการกักเงินเพื่อชำระหนี้ทั้งหมดของกองทุนแล้วคืนให้แก่ผู้ถือหน่วยลงทุนตามส่วนของหน่วยลงทุนของผู้ถือหน่วยลงทุนแต่ละรายที่อยู่

ทั้งนี้ หน้าที่ของผู้ดูแลผลประโยชน์จะสิ้นสุดลงเมื่อผู้ชำระบัญชีได้ดำเนินการจดทะเบียนเลิกกองทุนกับสำนักงานคณะกรรมการ ก.ล.ต.

(8) รับรองความถูกต้องในการคำนวณมูลค่าทรัพย์สิน มูลค่าทรัพย์สินสุทธิ มูลค่าหน่วยลงทุน ราคาขายหน่วยลงทุน และราคาซื้อคืนหน่วยลงทุนที่บริษัทจัดการได้คำนวณไว้ เมื่อเห็นว่าคำนวณถูกต้องแล้ว ผู้ดูแลผลประโยชน์จะต้องร่วมรับผิดชอบต่อความเสียหายใด ๆ ที่เกิดขึ้นจากความผิดพลาดในการคำนวณมูลค่าทรัพย์สินสุทธิ มูลค่าหน่วยลงทุน ราคาขายหน่วยลงทุน และราคาซื้อคืนหน่วยลงทุนที่บริษัทจัดการได้คำนวณไว้และผู้ดูแลผลประโยชน์ได้รับรองความถูกต้องแล้ว

(9) แจ้งและรายงานให้บริษัทจัดการทราบถึงรายละเอียดของสิทธิในการเข้าประชุมผู้ถือหลักทรัพย์ การรับดอกเบี้ย การเปลี่ยนแปลงมูลค่าหลักทรัพย์ และการเปลี่ยนแปลงอื่นใดที่มีผลต่อการถือครองหลักทรัพย์ของกองทุน โดยทันทีที่ผู้ดูแลผลประโยชน์ได้รับข่าวเป็นลายลักษณ์อักษร

(10) จัดทำรายงานและบัญชี ดังต่อไปนี้ และส่งแก่บริษัทจัดการ

(ก) รายงานเป็นลายลักษณ์อักษรถึงผลในการดำเนินการตามคำสั่งของบริษัทจัดการเกี่ยวกับการรับและจำหน่าย หลักทรัพย์ ดอกเบี้ย และอื่น ๆ

(ข) จัดทำบัญชีและรับรองความถูกต้องของทรัพย์สินของกองทุนที่รับฝากไว้

(ค) จัดทำบัญชีแสดงการรับจ่ายทรัพย์สินของกองทุน

กองทุนเปิดธนาชาติ อีสท์สปริง GIS Global Bond Fund

(ง)จัดทำรายงานเกี่ยวกับเงินสด และรายละเอียดการคำนวณมูลค่าทรัพย์สิน มูลค่าทรัพย์สินสุทธิ มูลค่าหน่วยลงทุน ราคาขายหน่วยลงทุน และราคารับซื้อคืนหน่วยลงทุนของกองทุน

(11) ดูแลให้บริษัทจัดการปฏิบัติตามหน้าที่และความรับผิดชอบตามที่ระบุไว้ในโครงการจัดการกองทุนและข้อผูกพันระหว่างผู้ถือหน่วยลงทุนกับบริษัทจัดการ พระราชบัญญัติหลักทรัพย์และตลาดหลักทรัพย์ พ.ศ. 2535 ประกาศคณะกรรมการกำกับหลักทรัพย์และตลาดหลักทรัพย์ และประกาศสำนักงานคณะกรรมการกำกับหลักทรัพย์และตลาดหลักทรัพย์ ทั้งในปัจจุบันและที่แก้ไขเพิ่มเติมโดยเคร่งครัด

(12) ดูแลให้บริษัทจัดการปฏิบัติตามมาตรา 125 แห่งพระราชบัญญัติหลักทรัพย์และตลาดหลักทรัพย์ พ.ศ. 2535 ประกาศคณะกรรมการ ก.ล.ต. และประกาศสำนักงานคณะกรรมการ ก.ล.ต. ที่ออกตามพระราชบัญญัติ ดังกล่าวโดยเคร่งครัด หากบริษัทจัดการมิได้ปฏิบัติตามให้แจ้งบริษัทจัดการโดยทันที ในกรณีที่บริษัทจัดการกระทำการหรืองดเว้นการกระทำจนก่อให้เกิดความเสียหายแก่กองทุนหรือไม่ปฏิบัติตามที่ตามมาตรา 125 ผู้ดูแลผลประโยชน์จะทำการเกี่ยวกับเรื่องดังกล่าวโดยละเอียด และส่งให้สำนักงานคณะกรรมการ ก.ล.ต. ภายใน 5 วัน นับแต่วันที่ผู้ดูแลผลประโยชน์รู้ถึงเหตุการณ์ ดังกล่าว

(13) ผู้ดูแลผลประโยชน์จะปฏิบัติตามหลักเกณฑ์และวิธีการที่พระราชบัญญัติหลักทรัพย์และตลาดหลักทรัพย์

พ.ศ. 2535 ประกาศคณะกรรมการ ก.ล.ต. และประกาศสำนักงานคณะกรรมการ ก.ล.ต. ประกาศไว้โดยเคร่งครัด

(14) แจ้งและรายงานให้บริษัทจัดการทราบเป็นหนังสือถึงสถานะของหลักทรัพย์ที่จะต้องปิดโอน หรือกำลังอยู่ในระหว่างทำการปิดโอนในชื่อของกองทุน เพื่อประโยชน์ในการประชุมผู้ถือหลักทรัพย์ การรับดอกเบี้ยและอื่น ๆ

(15) ดำเนินการฟ้องร้องบังคับคดีให้บริษัทจัดการปฏิบัติตามหน้าที่ของตนหรือฟ้องร้องเรียกค่าสินไหมทดแทนความเสียหายจากบริษัทจัดการ ทั้งนี้ เพื่อประโยชน์ของผู้ถือหน่วยลงทุนทั้งปวง หรือเมื่อได้รับคำสั่งจากสำนักงานคณะกรรมการ ก.ล.ต. ค่าใช้จ่ายในการฟ้องร้องบังคับคดีเพื่อประโยชน์ของผู้ถือหน่วยลงทุนในกองทุนให้เรียกจากรายได้สุทธิของกองทุน

(16) ให้ความเห็นชอบบริษัทจัดการในกรณีการเลื่อนกำหนดการชำระเงินค่าขายคืนหน่วยลงทุนคืนแก่ ผู้ถือหน่วยลงทุนที่ได้มีคำสั่งขายคืนหน่วยลงทุนของกองทุน กรณีไม่ขายหรือไม่รับซื้อคืนหน่วยลงทุนตามคำสั่งซื้อหรือคำสั่งขายคืนหน่วยลงทุนที่ได้รับไว้แล้ว หรือหยุดรับคำสั่งซื้อหรือคำสั่งขายคืนหน่วยลงทุน กรณีการชำระค่าขายคืนหน่วยลงทุนเป็นหลักทรัพย์หรือทรัพย์สินอื่นแทนเงิน และกรณีราคาขายหรือราคารับซื้อคืนหน่วยลงทุนไม่ถูกต้อง

(17) แจ้งการเลื่อนกำหนดชำระเงินค่าขายคืนหน่วยลงทุน และจัดทำรายงานในเรื่องดังกล่าว พร้อมทั้งแสดงผลและหลักฐานการให้ความเห็นชอบของผู้ดูแลผลประโยชน์ส่งให้สำนักงานคณะกรรมการ ก.ล.ต. แทนบริษัทจัดการ

กองทุนเปิดธนชาต อีสท์สปริง GIS Global Bond Fund

- (18) ให้ความเห็นชอบบริษัทจัดการในการรับชำระหนี้ด้วยทรัพย์สินอื่นแทนการชำระหนี้ตามตราสารแห่งหนี้ตามวิธีที่คณะกรรมการ ก.ล.ต. ประกาศกำหนด
- (19) แสดงความเห็นของผู้ดูแลผลประโยชน์ เกี่ยวกับการจัดการกองทุนในรายงานทูลรอบระยะเวลา 6 เดือนของรอบปีบัญชีหรือรอบปีปฏิทินและรายงานทูลรอบปีบัญชีของกองทุน เพื่อแจ้งแก่ผู้ถือหน่วยลงทุนและสำนักงานคณะกรรมการ ก.ล.ต. ทราบภายใน 60 วันนับตั้งแต่วันถัดจากวันสิ้นรอบระยะเวลา 6 เดือน และภายใน 4 เดือนนับตั้งแต่วันถัดจากวันสิ้นปีบัญชีของกองทุน (ถ้ามี)
- (20) รับรองความถูกต้องในการคำนวณจำนวนหน่วยลงทุนที่เพิ่มขึ้นจากการออกหน่วยลงทุนแก่ผู้สั่งซื้อหน่วยลงทุนตามจำนวนเงินที่บริษัทจัดการโอนเข้าบัญชีของกองทุน และจำนวนหน่วยลงทุนที่ยกเลิกจากการขายคืนของผู้ถือหน่วยลงทุนในแต่ละวันทำการซื้อขายหน่วยลงทุนตามคำสั่งของบริษัทจัดการ
- (21) ชำระเงินค่าขายคืนหน่วยลงทุนผ่านบริษัทจัดการแก่ผู้ขายคืนหน่วยลงทุนตามคำสั่งของบริษัทจัดการ และ/หรือ ชำระผลประโยชน์หรือทรัพย์สินอื่น ๆ ของกองทุนตามคำสั่งของบริษัทจัดการ
- (22) รับเงินค่าซื้อหน่วยลงทุนของผู้ลงทุนจากบริษัทจัดการเพื่อเข้าบัญชีของกองทุน
- (23) ปฏิบัติหน้าที่อื่นๆ ตามที่คณะกรรมการ ก.ล.ต. หรือสำนักงานคณะกรรมการ ก.ล.ต. ประกาศกำหนดให้เป็นหน้าที่ของผู้ดูแลผลประโยชน์
- (24) ดำเนินการซื้อขายแลกเปลี่ยนเงินตราต่างประเทศตามคำสั่งของบริษัทจัดการ
- (25) ดำเนินการใด ๆ ที่เกี่ยวข้องกับการขออนุญาตนำเงินตราเข้าออกนอกประเทศตามคำสั่งของบริษัทจัดการ โดยจะต้องปฏิบัติตามกฎหมายและข้อบังคับว่าด้วยการปริวรรตเงินตรา
- (26) นำส่งภาษีที่เกี่ยวข้องเนื่องจากการลงทุนในต่างประเทศ (ถ้ามี)
- (27) จัดให้มีผู้รับฝากทรัพย์สินในต่างประเทศหรือศูนย์รับฝากหลักทรัพย์ในต่างประเทศ (ถ้ามี) สำหรับประเทศที่กองทุนนำทรัพย์สินไปลงทุน เพื่อทำหน้าที่เก็บรักษาทรัพย์สินในต่างประเทศ โดยผู้ดูแลผลประโยชน์มีหน้าที่คัดเลือกและตรวจสอบคุณสมบัติของผู้รับฝากทรัพย์สินในต่างประเทศว่าถูกต้องตามที่กฎหมายกำหนด มีฐานะมั่นคงและมีศักยภาพในการดำเนินการเป็นผู้รับฝากทรัพย์สินในต่างประเทศของกองทุน โดยผู้ดูแลผลประโยชน์จะต้องรับผิดชอบการปฏิบัติหน้าที่ของผู้รับฝากทรัพย์สินนั้น

กองทุนเปิดรชนชาติ อีสท์สปริง GIS Global Bond Fund

(28) รับรองผลการนับมติในการแก้ไขเพิ่มเติมโครงการของผู้ถือหน่วยลงทุน หากปรากฏว่ามติของผู้ถือหน่วยลงทุนดังกล่าวไม่เกินร้อยละ 55 ของจำนวนหน่วยลงทุนที่จำหน่ายได้แล้วทั้งหมดของโครงการ โดยบริษัทจัดการมีหน้าที่ส่งเอกสารหลักฐานเกี่ยวกับการขอมติและการนับมติให้แก่ผู้ดูแลผลประโยชน์

ผู้ดูแลผลประโยชน์มีอำนาจหน้าที่และความรับผิดชอบตามที่กำหนดไว้ในสัญญาแต่งตั้งผู้ดูแลผลประโยชน์ของกองทุนรวม และตามพระราชบัญญัติหลักทรัพย์และตลาดหลักทรัพย์ พ.ศ. 2535 ซึ่งรวมถึงหน้าที่ดูแลรักษาประโยชน์ของผู้ถือหน่วยลงทุน และเมื่อมีการเปลี่ยนแปลงผู้ดูแลผลประโยชน์ ผู้ดูแลผลประโยชน์รายเดิมมีหน้าที่ดำเนินการตามที่จำเป็น เพื่อให้ผู้ดูแลผลประโยชน์รายใหม่ สามารถปฏิบัติหน้าที่ต่อไปได้ ซึ่งการดำเนินการดังกล่าวรวมถึงการลงลายมือชื่อในหนังสือเพื่อรับรองความถูกต้อง และครบถ้วนของสิ่งที่ส่งมอบให้ผู้ดูแลผลประโยชน์รายใหม่หากมีการเปลี่ยนแปลงผู้ดูแลผลประโยชน์

ในกรณีที่ผู้ดูแลผลประโยชน์กระทำการ งดเว้นกระทำการ หรือละเลยไม่ปฏิบัติหน้าที่ในการดูแลรักษาประโยชน์ของผู้ถือหน่วยลงทุน ผู้ถือหน่วยลงทุนอาจใช้สิทธิตามมาตรา 132 ประกอบกับมาตรา 47 แห่งพระราชบัญญัติหลักทรัพย์และตลาดหลักทรัพย์ พ.ศ. 2535 ในการฟ้องร้องบังคับคดีกับผู้ดูแลผลประโยชน์เพื่อประโยชน์ของผู้ถือหน่วยลงทุนทั้งปวงได้

ผู้ดูแลผลประโยชน์ต้องไม่กระทำการอันเป็นการขัดกับผลประโยชน์ของกองทุนรวมและผู้ถือหน่วยลงทุนไม่ว่าการกระทำนั้นจะเป็นไปเพื่อประโยชน์ของผู้ดูแลผลประโยชน์เองหรือประโยชน์ของผู้อื่น เว้นแต่เป็นการเรียกค่าตอบแทนในการทำหน้าที่เป็นผู้ดูแลผลประโยชน์หรือเป็นการดำเนินการในลักษณะที่เป็นธรรม และได้เปิดเผยข้อมูลให้ผู้ถือหน่วยลงทุนทราบก่อนอย่างเพียงพอแล้ว โดยผู้ถือหน่วยลงทุนที่ได้ทราบข้อมูลดังกล่าวมิได้แสดงการคัดค้าน

ในกรณีที่การดำเนินการใดต้องได้รับมติของผู้ถือหน่วยลงทุน หากบริษัทจัดการกองทุนรวมไม่ดำเนินการขอมติให้ผู้ดูแลผลประโยชน์มีอำนาจดำเนินการตามที่จำเป็น เพื่อขอมติของผู้ถือหน่วยลงทุนได้

เงื่อนไขการเปลี่ยนผู้ดูแลผลประโยชน์ :

การเปลี่ยนตัวผู้ดูแลผลประโยชน์ของกองทุนและการแต่งตั้งผู้ดูแลผลประโยชน์อื่นแทน จะกระทำได้อต่อเมื่อได้รับอนุญาตจากสำนักงานคณะกรรมการ ก.ล.ต. ทั้งนี้ การเปลี่ยนตัวผู้ดูแลผลประโยชน์ของกองทุนมีเงื่อนไขดังนี้

(1) เมื่อบริษัทจัดการหรือผู้ดูแลผลประโยชน์ฝ่ายใดฝ่ายหนึ่ง มีความประสงค์จะบอกเลิกสัญญาแต่งตั้งผู้ดูแลผลประโยชน์ โดยบอกกล่าวให้อีกฝ่ายหนึ่งทราบล่วงหน้าเป็นลายลักษณ์อักษรเป็นเวลาไม่น้อยกว่า 90 วัน

(2) ในกรณีที่บริษัทจัดการหรือผู้ดูแลผลประโยชน์ ไม่ปฏิบัติหน้าที่และความรับผิดชอบที่ได้ตกลงไว้กับผู้ดูแลผลประโยชน์หรือบริษัทจัดการอาจบอกเลิกสัญญาแต่งตั้งผู้ดูแลผลประโยชน์ โดยบอกกล่าวให้อีกฝ่ายหนึ่งทราบล่วงหน้าเป็นลายลักษณ์อักษรไม่น้อยกว่า 30 วัน

(3) ในกรณีที่มีการเปลี่ยนแปลงเงื่อนไขในโครงการ หรือมีการแก้ไขเปลี่ยนแปลงกฎหมายว่าด้วยหลักทรัพย์และตลาดหลักทรัพย์ หรือประกาศของคณะกรรมการ ก.ล.ต. หรือประกาศของสำนักงานคณะกรรมการ ก.ล.ต. หรือกรณีอื่นใดอันจะมีผลให้บริษัทจัดการและผู้ดูแลผลประโยชน์ไม่สามารถตกลงที่จะแก้ไขเปลี่ยนแปลงให้สอดคล้องกับประกาศ คำสั่งระเบียบและข้อบังคับดังกล่าว ทั้งนี้ เนื่องจากการเปลี่ยนแปลงดังกล่าวมีผลให้เป็นการเพิ่มภาระหน้าที่แก่ผู้ดูแลผลประโยชน์ และผู้ดูแลผลประโยชน์ไม่ประสงค์จะรับหน้าที่ดังกล่าวต่อไป ผู้ดูแลผลประโยชน์มีสิทธิบอกเลิกสัญญาแต่งตั้งผู้ดูแลผลประโยชน์ได้ โดยบอกกล่าวให้บริษัทจัดการทราบล่วงหน้าเป็นลายลักษณ์อักษรไม่น้อยกว่า 90 วัน

(4) ในกรณีที่ผู้ถือหน่วยลงทุนมีมติโดยเสียงข้างมาก ซึ่งคิดตามจำนวนหน่วยลงทุนรวมกันเกินกว่ากึ่งหนึ่งของจำนวนหน่วยลงทุนที่จำหน่ายได้แล้วทั้งหมดของกองทุน เรียกร้องให้มีการเปลี่ยนแปลงผู้ดูแลผลประโยชน์

(5) ในกรณีที่ผู้ดูแลผลประโยชน์มีคุณสมบัติไม่เป็นไปตามประกาศสำนักงานคณะกรรมการกำกับหลักทรัพย์และตลาดหลักทรัพย์ว่าด้วยคุณสมบัติของผู้ดูแลผลประโยชน์ของกองทุนรวมในภายหลัง บริษัทจัดการจะดำเนินการให้ผู้ดูแลผลประโยชน์แก้ไขคุณสมบัติให้ถูกต้อง

กองทุนเปิดธนาชาติ อีสท์สปริง GIS Global Bond Fund

ภายใน 15 วันนับแต่วันที่บริษัทจัดการทราบเหตุดังกล่าว และแจ้งการแก้ไขดังกล่าวให้สำนักงานคณะกรรมการ ก.ล.ต. ทราบภายใน 3 วันทำการนับแต่วันที่แก้ไขเสร็จสิ้น

ในกรณีที่ผู้ดูแลผลประโยชน์มีได้แก้ไขคุณสมบัติให้ถูกต้องภายในกำหนดเวลาตามวรรคหนึ่ง บริษัทจัดการจะขออนุญาตเปลี่ยนตัวผู้ดูแลผลประโยชน์ต่อสำนักงานคณะกรรมการ ก.ล.ต. ภายใน 15 วันนับแต่วันที่ครบกำหนดเวลาดังกล่าว และเมื่อได้รับอนุญาตแล้ว บริษัทจัดการจะแต่งตั้งผู้ดูแลผลประโยชน์รายใหม่แทนโดยพลัน

(6) ในกรณีที่ผู้ดูแลผลประโยชน์นำข้อมูลต่างๆ ที่เกี่ยวกับการจัดการกองทุนหรือข้อมูลอื่นที่เกี่ยวข้องไปเปิดเผย หรือใช้ในทางที่ก่อให้เกิดความเสียหายต่อกองทุน หรือก่อให้เกิดประโยชน์แก่ผู้ดูแลผลประโยชน์เอง บริษัทจัดการสามารถบอกเลิกสัญญาแต่งตั้งผู้ดูแลผลประโยชน์ได้ โดยบอกกล่าวให้ผู้ดูแลผลประโยชน์ทราบล่วงหน้าเป็นลายลักษณ์อักษรไม่น้อยกว่า 15 วัน

อนึ่ง ถ้าการเป็นผู้ดูแลผลประโยชน์สิ้นสุดลง ให้ผู้ดูแลผลประโยชน์จัดการโอนหรือส่งมอบทรัพย์สินและเอกสารหลักฐานทั้งหมดของกองทุนให้แก่ผู้ดูแลผลประโยชน์รายใหม่ หรือตามคำสั่งของบริษัทจัดการหรือสำนักงานคณะกรรมการ ก.ล.ต. รวมตลอดถึงการดำเนินงานอื่นใดที่จำเป็น เพื่อให้การโอนหรือส่งมอบทรัพย์สินและเอกสารหลักฐานทั้งหมดเป็นไปโดยเรียบร้อยโดยฉับพลัน เพื่อสามารถทำงานได้อย่างต่อเนื่อง

ในกรณีที่ผู้ดูแลผลประโยชน์กระทำการอันเป็นการขัดแย้งกับประโยชน์ของกองทุนรวม หรือผู้ถือหน่วยลงทุนที่ไม่เข้าข่ายยกเว้นให้กระทำได้ หากเป็นกรณีที่มีนัยสำคัญและไม่สามารถแก้ไขให้หมดไป ให้บริษัทจัดการกองทุนรวมมีอำนาจบอกเลิกสัญญาแต่งตั้งผู้ดูแลผลประโยชน์ได้

สถานที่เก็บรักษาทรัพย์สินกองทุนรวม :

ทรัพย์สินของกองทุนจะเก็บแยกจากทรัพย์สินอื่น ณ สำนักงานของผู้ดูแลผลประโยชน์ คือ

ชื่อ : ธนาคารกรุงศรีอยุธยา จำกัด (มหาชน)

ที่อยู่ : 1222 ถนนพระรามที่ 3 แขวงบางโพธิ์ เขตยานนาวา กรุงเทพมหานคร 10120

โทรศัพท์ : 0-2296-4763-90

และ/หรือที่บริษัทศูนย์รับฝากหลักทรัพย์ (ประเทศไทย) จำกัด และ/หรือ ธนาคารแห่งประเทศไทย และ/หรือศูนย์รับฝากหลักทรัพย์ต่างประเทศอื่นใด และ/หรือผู้รับฝากทรัพย์สินหรือตัวแทนเก็บรักษาทรัพย์สินของผู้ดูแลผลประโยชน์ และ/หรือหน่วยงานอื่นใดที่สำนักงานคณะกรรมการ ก.ล.ต. อนุญาต ที่บริษัทจัดการและ/หรือผู้ดูแลผลประโยชน์แต่งตั้งขึ้นเพื่อเก็บรักษาทรัพย์สินในต่างประเทศ

3. นายทะเบียนหน่วยลงทุน

ชื่อ : บริษัทหลักทรัพย์จัดการกองทุน อีสท์สปริง (ประเทศไทย) จำกัด

ที่อยู่ :

ห้อง 902-908 ชั้น 9 อาคาร มิตรทาวน์ ออฟฟิศ ทาวเวอร์ เลขที่ 944 ถนนพระราม 4 แขวงวังใหม่ เขตปทุมวัน กรุงเทพมหานคร 10330
โทรศัพท์ : 02-838-1800

กองทุนเปิดธนชาต อีสท์สปริง GIS Global Bond Fund

4. ผู้จัดการจำหน่าย

ชื่อ :

ที่อยู่ :

สิทธิ หน้าที่ และความรับผิดชอบ :

5. ผู้ดูแลสภาพคล่อง (Market Maker)

ชื่อ :

ที่อยู่ :

สิทธิ หน้าที่ และความรับผิดชอบ :

6. ผู้ลงทุนรายใหญ่ (Participating Dealer) : -

7. ที่ปรึกษาการลงทุน

ชื่อ :

ที่อยู่ :

สิทธิ หน้าที่ และความรับผิดชอบ :

หมายเหตุ :

-

8. ที่ปรึกษากองทุน

ชื่อ :

ที่อยู่ :

สิทธิ หน้าที่ และความรับผิดชอบ :

หมายเหตุ :

-

9. ผู้ประกัน

ประเภทของผู้ประกัน :

ชื่อ :

ที่อยู่ :

ประเภทและการประกอบธุรกิจของผู้ประกัน :

ฐานะทางการเงินและผลการดำเนินงานของผู้ประกัน :

สถาบันจัดอันดับความน่าเชื่อถือ :

ผลการจัดอันดับความน่าเชื่อถือ :

สิทธิ หน้าที่ และความรับผิดชอบ :

กองทุนเปิดธนาชาติ อีสท์สปริง GIS Global Bond Fund

รายละเอียดเกี่ยวกับการประกัน

เงื่อนไขการรับประกัน :

-

จำนวนเงินทุนประกัน :

จำนวนผลตอบแทนที่ประกัน :

ระยะเวลาการประกัน :

วันครบกำหนดระยะเวลาการประกันแต่ละงวด :

วันที่ผู้ถือหน่วยลงทุนจะได้รับชำระเงินลงทุน (และผลตอบแทน) :

ผลของการขายคืนหน่วยลงทุนก่อนครบกำหนดระยะเวลาการประกัน :

ผลของการขายคืนหรือไถ่ถอนหน่วยลงทุนเมื่อครบกำหนดระยะเวลาประกัน ในกรณีที่มูลค่าหน่วยลงทุนสุทธิสูงกว่ามูลค่า ที่ประกัน :

การแก้ไขเพิ่มเติมสัญญาประกันในเรื่องใดอันมีผลให้ผู้ถือหน่วยลงทุนเสียผลประโยชน์ จะต้องได้รับมติของผู้ถือหน่วยลงทุน :

เงื่อนไขการเปลี่ยนผู้ประกัน :

10. ผู้รับมอบหมายงานด้านการจัดการลงทุน (Outsource) : -

11. คณะตัวแทนผู้ถือหน่วยลงทุน : -

12. Prime Broker

ชื่อ :

ที่อยู่ :

13. สิทธิ หน้าที่ และความรับผิดชอบของผู้ถือหน่วยลงทุน

สิทธิในการขายคืนหน่วยลงทุน :

ผู้ถือหน่วยลงทุนสามารถขายคืนหน่วยลงทุนแก่บริษัทจัดการ ทั้งนี้ ให้เป็นไปตามข้อ "วิธีการรับซื้อคืนหน่วยลงทุน"

สิทธิในการรับเงินปันผล :

ไม่มี

สิทธิในการโอนหน่วยลงทุน :

1. ผู้ถือหน่วยลงทุนมีสิทธิที่จะโอนเปลี่ยนมือหน่วยลงทุนได้ ทั้งนี้ ต้องไม่ขัดต่อกฎหมายว่าด้วยหลักทรัพย์และตลาดหลักทรัพย์ โดยมีวิธีการโอนหน่วยลงทุน ดังนี้

(ก) ผู้โอนและผู้รับโอน จะต้องมายื่นคำขอโอนหน่วยลงทุนด้วยตนเองที่สำนักงานนายทะเบียนหน่วยลงทุน ในกรณีที่ผู้รับโอนไม่ได้เป็นผู้ใช้บริการกองทุนเปิดกับบริษัทจัดการ ผู้รับโอนจะต้องกรอกรายละเอียดในคำขอ ใช้บริการกองทุนเปิด และยื่นต่อนายทะเบียนหน่วยลงทุน พร้อมคำขอโอนหน่วยลงทุน

(ข) ในการโอนหน่วยลงทุน ผู้โอนซึ่งเป็นผู้ถือหน่วยลงทุนประเภทบุคคลธรรมดา จะต้องแสดงบัตรประจำตัวประชาชน บัตรข้าราชการ บัตรพนักงานรัฐวิสาหกิจ หรือเอกสารแสดงตนอื่นของทางราชการ และผู้ถือหน่วยลงทุนประเภทนิติบุคคลจะต้องแสดงเอกสารสำคัญที่แสดงถึงการดำเนินการในนามของนิติบุคคลนั้น เช่น หนังสือรับรอง หนังสือมอบอำนาจกระทำการ และหนังสือบริคณห์สนธิของนิติบุคคลนั้น ต่อ

กองทุนเปิดธนาชาติ อีสท์สปริง GIS Global Bond Fund

บริษัทจัดการหรือผู้สนับสนุนการขายหรือรับซื้อคืนหน่วยลงทุน

(ค) ผู้โอนหน่วยลงทุนจะต้องเสียค่าธรรมเนียมการโอนหน่วยลงทุน ตามอัตราที่นายทะเบียนหน่วยลงทุนกำหนด และหลังจากที่นายทะเบียนหน่วยลงทุนได้รับค่าธรรมเนียมการโอนหน่วยลงทุนแล้ว นายทะเบียนหน่วยลงทุนจะส่งมอบ ใบเสร็จรับเงินและใบกำกับภาษี พร้อมหลักฐานการรับคำขอโอนหน่วยลงทุนแก่ผู้โอนและผู้รับโอนไว้เป็นหลักฐาน

(ง) ทั้งนี้ สิทธิของผู้ถือหน่วยลงทุนจะเกิดขึ้น หลังจากที่นายทะเบียนหน่วยลงทุนได้บันทึกข้อมูลการโอนหน่วยลงทุนของ ผู้โอนและผู้รับโอน ในทะเบียนผู้ถือหน่วยลงทุนแล้วเท่านั้น โดยนายทะเบียนหน่วยลงทุนจะออกและจัดส่งหนังสือรับรองสิทธิในหน่วยลงทุนหรือเอกสารแสดงสิทธิในหน่วยลงทุนทางไปรษณีย์ แก่ผู้โอนและผู้รับโอนภายใน 15 วันนับตั้งแต่วันที่นายทะเบียนหน่วยลงทุนได้รับคำขอโอนหน่วยลงทุนพร้อมเอกสารครบถ้วนตามที่กำหนด

2. ผู้ถือหน่วยลงทุนสามารถโอนหน่วยลงทุนได้ตามปกติ แต่ทั้งนี้ ผู้ถือหน่วยลงทุนไม่อาจโอนหน่วยลงทุนให้กับหรือเพื่อประโยชน์กับ

1) พลเมืองสหรัฐอเมริกา หรือผู้มีถิ่นฐานอยู่ในประเทศสหรัฐอเมริกา (ซึ่งรวมถึงดินแดนของประเทศสหรัฐอเมริกาหรือที่ประเทศสหรัฐอเมริกาครอบครอง) รวมถึงผู้ที่มีหนังสือเดินทางของประเทศสหรัฐอเมริกาหรือผู้ถือ Green Card ที่ออกประเทศสหรัฐอเมริกา

2) นิติบุคคล รวมถึงบริษัท หรือห้างหุ้นส่วน เป็นต้น ซึ่งจัดตั้งขึ้นภายใต้กฎหมายของประเทศสหรัฐอเมริกา รวมถึงสาขาของนิติบุคคลดังกล่าว

3) หน่วยงานของรัฐบาลสหรัฐอเมริกาทั้งในและนอกประเทศสหรัฐอเมริกา

4) ผู้ลงทุนซึ่งติดต่อหรือรับข้อมูล หรือส่งคำสั่งเกี่ยวกับหน่วยลงทุนของบริษัทจัดการ หรือชำระ/รับชำระเงินเกี่ยวกับหน่วยลงทุนดังกล่าวในประเทศสหรัฐอเมริกา ทั้งนี้ รวมถึงผู้ลงทุนที่ใช้ตัวแทนหรือผู้จัดการที่ตั้งอยู่ในประเทศสหรัฐอเมริกาในการดำเนินการดังกล่าว

5) กองทรัพย์สินของบุคคลและนิติบุคคลดังกล่าวตามข้อ 1 - 4

ดังนั้น บริษัทจัดการจะไม่รับลงทะเบียนการโอนหน่วยลงทุน หากการโอนนั้นเป็นการโอนหรือจำหน่ายให้กับหรือเพื่อประโยชน์กับผู้ลงทุนที่มีลักษณะดังกล่าวข้างต้น

ข้อจำกัดการโอนหน่วยลงทุน :

1. บริษัทจัดการหรือนายทะเบียนหน่วยลงทุนขอสงวนสิทธิที่จะปฏิเสธการลงทะเบียนการโอนหน่วยลงทุน ไม่ว่าทอดใดๆ หากการโอนหน่วยลงทุนดังกล่าว อาจทำให้บริษัทจัดการและหรือกองทุนภายใต้การจัดการมีความเสี่ยงทางกฎหมาย ความเสี่ยงด้านภาษี หรือความเสี่ยงอื่นๆ ที่เกี่ยวข้องกับกฎหมาย Foreign Account Tax Compliance Act (“FATCA”) และหรือกฎหมายอื่นทั้งในและต่างประเทศที่มีลักษณะเดียวกัน

2. ผู้ถือหน่วยลงทุนสามารถไม่อาจโอนหน่วยลงทุนให้กับหรือเพื่อประโยชน์กับ

1) พลเมืองสหรัฐอเมริกา หรือผู้มีถิ่นฐานอยู่ในประเทศสหรัฐอเมริกา (ซึ่งรวมถึงดินแดนของประเทศสหรัฐอเมริกาหรือที่ประเทศสหรัฐอเมริกาครอบครอง) รวมถึงผู้ที่มีหนังสือเดินทางของประเทศสหรัฐอเมริกาหรือผู้ถือ Green Card ที่ออกประเทศสหรัฐอเมริกา

กองทุนเปิดธนชาติ อีสท์สปริง GIS Global Bond Fund

2) นิติบุคคล รวมถึงบริษัท หรือห้างหุ้นส่วน เป็นต้น ซึ่งจัดตั้งขึ้นภายใต้กฎหมายของประเทศสหรัฐอเมริกา รวมถึงสาขาของนิติบุคคลดังกล่าว

3) หน่วยงานของรัฐบาลสหรัฐอเมริกาทั้งในและนอกประเทศสหรัฐอเมริกา

4) ผู้ลงทุนซึ่งติดต่อหรือรับข้อมูล หรือส่งคำสั่งเกี่ยวกับหน่วยลงทุนของบริษัทจัดการ หรือชำระ/รับชำระเงินเกี่ยวกับหน่วยลงทุนดังกล่าวในประเทศสหรัฐอเมริกา ทั้งนี้ รวมถึงผู้ลงทุนที่ใช้ตัวแทนหรือผู้จัดการที่ตั้งอยู่ในประเทศสหรัฐอเมริกาในการดำเนินการดังกล่าว

5) กองทรัพย์สินของบุคคลและนิติบุคคลดังกล่าวตามข้อ 1 - 4

ดังนั้น บริษัทจัดการจะไม่รับลงทะเบียนการโอนหน่วยลงทุน หากการโอนนั้นเป็นการโอนหรือจำหน่ายให้กับหรือเพื่อประโยชน์กับผู้ลงทุนที่มีลักษณะดังกล่าวข้างต้น

สิทธิในการลงมติเพื่อแก้ไขเพิ่มเติมโครงการจัดการลงทุนหรือแก้ไขวิธีการจัดการ :

ผู้ถือหน่วยลงทุนมีสิทธิลงมติเพื่อทำการแก้ไขเพิ่มเติมโครงการหรือแก้ไขวิธีการจัดการ โดยบริษัทจัดการจะทำการ แก้ไขเพิ่มเติมโครงการ ทั้งนี้ เป็นไปตามข้อ “วิธีการแก้ไขโครงการหรือแก้ไขวิธีการจัดการ”

ในกรณีที่บุคคลใดหรือกลุ่มบุคคลเดียวกันได้ถือหน่วยลงทุนเกินกว่าหนึ่งในสามของจำนวนหน่วยลงทุนที่จำหน่ายได้แล้วทั้งหมด บริษัทจัดการหรือบริษัทหลักทรัพย์ที่เป็นเจ้าของบัญชีแบบไม่เปิดเผยชื่อผู้ถือหน่วยลงทุน (omnibus account) จะไม่นับคะแนนเสียงของบุคคลหรือกลุ่มบุคคลเดียวกันนั้นในส่วนที่เกินกว่าหนึ่งในสามของจำนวนหน่วยลงทุนที่จำหน่ายได้แล้วทั้งหมด ทั้งนี้ เว้นแต่คณะกรรมการ ก.ล.ต. หรือสำนักงานคณะกรรมการ ก.ล.ต. ประกาศกำหนดเป็นอย่างอื่น หรืออนุมัติเห็นชอบ ยกเว้นหรือผ่อนผันให้ดำเนินการเป็นอย่างอื่นได้

สิทธิในการได้รับเงินคืนเมื่อเลิกโครงการ :

ผู้ถือหน่วยลงทุนมีสิทธิที่จะได้รับเงินคืนหากกองทุนต้องเลิกไป โดยบริษัทจัดการจะจัดให้มีผู้ชำระบัญชีที่สำนักงานคณะกรรมการ ก.ล.ต. เห็นชอบเป็นผู้ชำระบัญชีโดยจะดำเนินการตามหลักเกณฑ์และวิธีการที่ระบุในข้อ “การชำระบัญชีกองทุนบริษัทจัดการหรือผู้สนับสนุนการขายหรือรับซื้อคืนหน่วยลงทุน และวิธีการเฉลี่ยเงินคืนให้แก่ผู้ถือหน่วยลงทุนเมื่อเลิกโครงการ”

สิทธิประโยชน์อื่นๆ :

สิทธิในการเปลี่ยนแปลงประเภทของหน่วยลงทุน เนื่องจากหน่วยลงทุนของกองทุนเป็นประเภทระบุชื่อผู้ถือ ผู้ถือหน่วยลงทุนจึงไม่มีสิทธิในการขอเปลี่ยนแปลงประเภทของหน่วยลงทุน

รายละเอียดเพิ่มเติม :

-

ผู้ถือหน่วยลงทุนมีความรับผิดชอบจำกัดเพียงไม่เกินค่าหน่วยลงทุนที่ยังส่งใช้แก่บริษัทจัดการกองทุนรวมไม่ครบ

การที่ผู้ถือหน่วยลงทุนได้แสดงความประสงค์ในการซื้อหรือลงทุนในหน่วยลงทุนของกองทุนรวมนี้ ไม่ว่าจะในทอดใด ๆ ให้ถือว่าผู้ถือหน่วยลงทุนดังกล่าวยอมรับที่จะผูกพันตามข้อกำหนดในข้อผูกพันซึ่งลงนามโดยผู้ดูแลผลประโยชน์ที่ได้รับการแต่งตั้งจากบริษัทจัดการกองทุนรวมโดยชอบ

ผู้ถือหน่วยลงทุนมีสิทธิเรียกให้บริษัทจัดการกองทุนรวมจ่ายผลประโยชน์ตอบแทน และคืนเงินทุนได้ไม่เกินไปกว่าส่วนของทุนของกองทุน

กองทุนเปิดธนาชาติ อีสท์สปริง GIS Global Bond Fund

รวมที่ตนถือ ทั้งนี้ ในกรณีที่มีการแบ่งชนิดของหน่วยลงทุน สิทธิในการได้รับประโยชน์ตอบแทนหรือการคืนเงินลงทุนของผู้ถือหน่วยลงทุนแต่ละชนิดต้องเป็นไปตามข้อกำหนดของหน่วยลงทุนชนิดนั้น ๆ ด้วย

14. การออกและส่งมอบเอกสารแสดงสิทธิในหน่วยลงทุน

รูปแบบของเอกสารแสดงสิทธิในหน่วยลงทุน :

-

เงื่อนไขในการออกเอกสารแสดงสิทธิในหน่วยลงทุนและระยะเวลาการส่งมอบ :

(1) นายทะเบียนหน่วยลงทุน จะดำเนินการบันทึกชื่อผู้สั่งซื้อหน่วยลงทุนในทะเบียนผู้ถือหน่วยลงทุน ซึ่งในกรณีผู้ถือหน่วยลงทุนตั้งแต่ 2 คนขึ้นไปแต่ไม่เกิน 4 คนถือหน่วยลงทุนร่วมกัน นายทะเบียนหน่วยลงทุนจะบันทึกชื่อผู้ถือหน่วยลงทุนเหล่านั้นเป็นผู้ถือหน่วยลงทุนร่วมกันในทะเบียนผู้ถือหน่วยลงทุน และจะถือเอาบุคคลที่มีชื่อแรกในใบ “คำขอใช้บริการกองทุนรวม” เป็นผู้ใช้สิทธิในฐานะผู้ถือหน่วยลงทุนหรือผู้รับเงินที่ได้จากการขายคืนหน่วยลงทุน

(2) เมื่อบริษัทจัดการหรือผู้สนับสนุนการขายหรือรับซื้อคืนที่บริษัทจัดการแต่งตั้ง ได้รับคำสั่งซื้อพร้อมเอกสารประกอบ ที่สมบูรณ์ครบถ้วน และได้รับชำระเงินค่าซื้อหน่วยลงทุนจากผู้สั่งซื้อเรียบร้อยแล้ว นายทะเบียนหน่วยลงทุน จะออก “สมุดบัญชีแสดงสิทธิในหน่วยลงทุน” ให้แก่ผู้สั่งซื้อหน่วยลงทุนภายในวันทำการซื้อหน่วยลงทุนที่บริษัทจัดการหรือผู้สนับสนุนการขายหรือรับซื้อคืนที่บริษัทจัดการแต่งตั้ง ได้ทำรายการซื้อหน่วยลงทุนนั้น โดยผู้สั่งซื้อหน่วยลงทุนมีหน้าที่มารับสมุดบัญชีแสดงสิทธิในหน่วยลงทุนด้วยตนเอง เว้นแต่จะได้รับอนุญาตจากบริษัทจัดการหรือนายทะเบียนให้ดำเนินการเป็นอย่างอื่นได้

บริษัทจัดการหรือนายทะเบียนหน่วยลงทุน อาจมอบหมายให้ผู้สนับสนุนการขายหรือรับซื้อคืนที่บริษัทจัดการแต่งตั้งเป็นผู้ดำเนินการดังกล่าวตามวรรคหนึ่ง หรือให้ผู้สนับสนุนการขายหรือรับซื้อคืนเป็นผู้ดำเนินการดังกล่าวในนามบริษัทจัดการหรือนายทะเบียน

(3) การสั่งซื้อหน่วยลงทุนของผู้สั่งซื้อจะสมบูรณ์ต่อเมื่อคำสั่งซื้อถูกต้องครบถ้วน และบริษัทจัดการได้รับเงินค่าซื้อหน่วยลงทุนและบริษัทจัดการหรือนายทะเบียนได้ทำรายการเพื่อจัดสรรหน่วยลงทุนให้ผู้สั่งซื้อแล้ว โดยสิทธิของผู้ถือหน่วยลงทุนจะเกิดขึ้นหลังจากที่นายทะเบียนหน่วยลงทุนได้บันทึกข้อมูลการซื้อขาย สับเปลี่ยนหน่วยลงทุนของผู้ถือหน่วยลงทุนในสมุดทะเบียนผู้ถือหน่วยลงทุนแล้วเท่านั้น

(4) เมื่อผู้ถือหน่วยลงทุนซื้อและหรือขายคืน และหรือสับเปลี่ยนหน่วยลงทุนแต่ละครั้ง และบริษัทจัดการได้ทำรายการดังกล่าวสมบูรณ์แล้ว ผู้ถือหน่วยลงทุนมีหน้าที่ที่จะต้องนำสมุดบัญชีแสดงสิทธิในหน่วยลงทุนไปบันทึกรายการให้ข้อมูลเป็นปัจจุบันอยู่เสมอ โดยสามารถทำได้ตั้งแต่วันทำการถัดจากวันทำการที่บริษัทจัดการหรือผู้สนับสนุนการขายหรือรับซื้อคืนที่บริษัทจัดการแต่งตั้ง ทำรายการนั้น ๆ สมบูรณ์แล้ว (ในเวลาทำการ ณ ที่ทำการทุกแห่งของบริษัทจัดการและ ณ สถานที่ติดต่อของผู้สนับสนุนการขายหรือรับซื้อคืนที่บริษัทจัดการแต่งตั้ง) เว้นแต่จะได้รับอนุญาตจากบริษัทจัดการหรือนายทะเบียนให้ดำเนินการเป็นอย่างอื่นได้

(5) หากเกิดกรณีที่ข้อมูลในสมุดบัญชีแสดงสิทธิในหน่วยลงทุนและข้อมูลในทะเบียนผู้ถือหน่วยลงทุนตามข้อมูลของนายทะเบียนหน่วยลงทุนไม่ตรงกัน บริษัทจัดการและนายทะเบียนจะถือว่าข้อมูลและยอดคงเหลือของหน่วยลงทุนของกองทุนที่ปรากฏในทะเบียนผู้ถือหน่วยลงทุนตามข้อมูลของนายทะเบียนหน่วยลงทุน เป็นข้อมูลทางทะเบียนของผู้ถือหน่วยลงทุนที่ถูกต้องและเป็นปัจจุบัน

(6) นายทะเบียนหน่วยลงทุนจะดำเนินการออกใบหน่วยลงทุนแก่ผู้ถือหน่วยลงทุน เฉพาะในกรณีที่บริษัทจัดการเห็นสมควรหรืออนุญาตให้ดำเนินการได้ เท่านั้น

กองทุนเปิดธนาชาติ อีสท์สปริง GIS Global Bond Fund

(7) หากปรากฏข้อผิดพลาดในสมุดบัญชีแสดงสิทธิในหน่วยลงทุน และ/หรือรายงานการถือหน่วยลงทุน ผู้ถือหน่วยลงทุนจะต้องทำการ
ทักท้วงข้อผิดพลาด ภายใน 15 วันนับตั้งแต่วันที่วันถัดจากวันที่ได้รับสมุดบัญชีแสดงสิทธิในหน่วยลงทุนและ/ หรือรายงานการถือหน่วยลงทุน

เงื่อนไขอื่น ๆ

หลักฐานแสดงสิทธิในหน่วยลงทุน

บริษัทจัดการ และ/หรือนายทะเบียนขอสงวนสิทธิที่จะเปลี่ยนแปลงรูปแบบของหลักฐานแสดงสิทธิในหน่วยลงทุน จากสมุดบัญชีแสดงสิทธิ
ในหน่วยลงทุน เป็นหนังสือรับรองสิทธิในหน่วยลงทุน หรือรูปแบบอื่นใดที่สำนักงานคณะกรรมการ ก.ล.ต. อนุญาตหรือเห็นชอบให้ดำเนินการ
การได้

(1) นายทะเบียนหน่วยลงทุน จะดำเนินการบันทึกชื่อผู้สั่งซื้อหน่วยลงทุนในทะเบียนผู้ถือหน่วยลงทุน ซึ่งในกรณีผู้ถือหน่วยลงทุนตั้งแต่ 2 คน
ขึ้นไปแต่ไม่เกิน 4 คนถือหน่วยลงทุนร่วมกัน นายทะเบียนหน่วยลงทุนจะ บันทึกชื่อผู้ถือหน่วยลงทุนเหล่านั้นเป็นผู้ถือหน่วยลงทุนร่วมกันใน
ทะเบียนผู้ถือหน่วยลงทุน และจะถือเอาบุคคลที่มีชื่อแรกในใบ “คำขอใช้บริการกองทุนเปิด” เป็นผู้ใช้สิทธิในฐานะผู้ถือหน่วยลงทุนหรือผู้รับ
เงินที่ได้จากการขายคืนหน่วยลงทุน

(2) ในกรณีที่หลักฐานแสดงสิทธิในหน่วยลงทุนเป็น “หนังสือรับรองสิทธิในหน่วยลงทุน” นายทะเบียนหน่วยลงทุนจะออก “หนังสือรับรอง
สิทธิในหน่วยลงทุน” ทุกครั้งที่มีการสั่งซื้อหน่วยลงทุน เพื่อเป็นการยืนยันจำนวนหน่วยลงทุนแก่ผู้ถือหน่วยลงทุน และจะจัดส่งหนังสือรับรอง
สิทธิในหน่วยลงทุน พร้อมใบยืนยัน/ใบเสร็จรับเงิน/ใบกำกับภาษี (ถ้ามี) แก่ผู้สั่งซื้อหรือผู้ถือหน่วยลงทุนโดยทางไปรษณีย์หรือให้ผู้สนับสนุน
การขายหรือรับซื้อคืนหน่วยลงทุนเป็นผู้มอบให้ ภายใน 15 วันนับแต่วันสิ้นสุดระยะเวลาการเสนอขายหน่วยลงทุนครั้งแรก

ทั้งนี้ บริษัทจัดการจะถือเอายอดคงเหลือของหน่วยลงทุน ที่ปรากฏในทะเบียนผู้ถือหน่วยลงทุนและในหนังสือรับรองสิทธิในหน่วยลงทุนที่
นายทะเบียนหน่วยลงทุนได้ส่งให้ผู้ถือหน่วยลงทุนฉบับล่าสุดเป็นรายการที่เป็นปัจจุบันและถูกต้อง

(3) นายทะเบียนหน่วยลงทุนจะดำเนินการออกใบหน่วยลงทุนแก่ผู้ถือหน่วยลงทุน เฉพาะในกรณีที่ผู้ถือหน่วยลงทุนร้องขอให้บริษัทจัดการ
ออกใบหน่วยลงทุน เพื่อนำไปใช้เป็นหลักประกันในการขอสินเชื่อจากสถาบัน การเงินหรือกรณีพิเศษอื่น ๆ ทั้งนี้ ในการออกใบหน่วยลงทุน
ทุกกรณีจะกระทำเมื่อบริษัทจัดการเห็นสมควร เท่านั้น โดยมีขั้นตอนดังนี้

(ก) ผู้ถือหน่วยลงทุนกรอกคำขอให้ออกใบหน่วยลงทุน ซึ่งขอรับได้จากนายทะเบียนหน่วยลงทุน

(ข) ผู้ถือหน่วยลงทุนยื่นคำขอให้ออกใบหน่วยลงทุน พร้อมชำระค่าธรรมเนียมการออกใบหน่วยลงทุนต่อนายทะเบียนหน่วยลงทุน

(ค) นายทะเบียนหน่วยลงทุนจะดำเนินการออกใบหน่วยลงทุน แก่ผู้ถือหน่วยลงทุนตามจำนวนหน่วยลงทุนที่

ผู้ถือหน่วยลงทุนกรอกในคำขอให้ออกใบหน่วยลงทุน สำหรับกรณีที่ผู้ถือหน่วยลงทุนกรอกจำนวนหน่วยลงทุนในคำขอให้ออกใบหน่วยลงทุน
มากกว่าจำนวนหน่วยลงทุนที่ปรากฏในรายการที่บันทึกโดยนายทะเบียนหน่วยลงทุน บริษัทจัดการจะถือว่าผู้ถือหน่วยลงทุนประสงค์จะให้
ออกใบหน่วยลงทุนสำหรับหน่วยลงทุนจำนวนเท่าที่ปรากฏในรายการที่บันทึกโดยนายทะเบียนหน่วยลงทุนนั้น

กองทุนเปิดธนาชาติ อีสท์สปริง GIS Global Bond Fund

(ง) ใบหน่วยลงทุนที่บริษัทจัดการออกแก่ผู้ถือหน่วยลงทุน จะมีรายการตามที่คณะกรรมการ ก.ล.ต. ประกาศกำหนด ซึ่งจะระบุชื่อผู้ถือหน่วยลงทุน และในใบหน่วยลงทุนจะต้องมีลายมือชื่อกรรมการผู้มีอำนาจลงนามผูกพันบริษัทจัดการและประทับตราสำคัญ หรือลายมือชื่อนายทะเบียนหน่วยลงทุนหรือใช้เครื่องจักรประทับ หรือโดยวิธีอื่นใดตามที่กฎหมายว่าด้วยหลักทรัพย์และตลาดหลักทรัพย์จะอนุญาตให้ทำได้ จึงจะถือว่าใบหน่วยลงทุนถูกต้องและมีผลสมบูรณ์ตามกฎหมาย

(จ) ผู้ถือหน่วยลงทุนที่มีใบหน่วยลงทุน หากจะขายคืนหน่วยลงทุนจำนวนดังกล่าวจะต้องนำใบหน่วยลงทุนมาส่งมอบคืนแก่นายทะเบียนหน่วยลงทุนเพื่อโอนหน่วยลงทุนนั้นเข้าระบบไร้ใบหน่วยลงทุน (Scripless) ก่อน จึงจะขายคืนหน่วยลงทุนดังกล่าวได้

(4) นายทะเบียนหน่วยลงทุนจะดำเนินการให้มีการออกและจัดส่ง “รายงานการถือหน่วยลงทุน” ซึ่งได้รับการปรับปรุงรายการให้เป็นปัจจุบันอย่างน้อยเป็นรายหกเดือน โดยวิธีการใดๆ เพื่อให้ผู้ลงทุนทราบข้อมูลดังกล่าวในช่องทางที่เหมาะสม เช่น ทางไปรษณีย์ หรือทางจดหมายอิเล็กทรอนิกส์ (E-mail) เป็นต้น แก่ผู้ถือหน่วยลงทุนที่มีชื่อปรากฏในทะเบียนหน่วยลงทุน ณ วันที่ออกรายงานดังกล่าว

(5) หากปรากฏข้อผิดพลาดในหนังสือรับรองสิทธิในหน่วยลงทุนและ/หรือรายงานการถือหน่วยลงทุน ผู้ถือหน่วยลงทุนจะต้องทำการทักท้วงข้อผิดพลาด ภายใน 15 วันนับตั้งแต่วันที่ถัดจากวันที่ได้รับหนังสือรับรองสิทธิในหน่วยลงทุนและ/หรือรายงานการถือหน่วยลงทุน

(6) บริษัทจัดการและหรือนายทะเบียนขอสงวนสิทธิที่จะเปลี่ยนรูปแบบของหลักฐานแสดงสิทธิในหน่วยลงทุนจากสมุดบัญชีแสดงสิทธิในหน่วยลงทุน (Fund Book) เป็นหนังสือรับรองสิทธิในหน่วยลงทุน หรือรูปแบบอื่นที่สำนักงานคณะกรรมการ ก.ล.ต. อนุญาต หรือเห็นชอบให้ดำเนินการได้ โดยบริษัทจัดการจะปิดประกาศล่วงหน้า 7 วัน ก่อนวันเปลี่ยนแปลง ที่ทำการทุกแห่งของบริษัทจัดการและ ณ สถานที่ติดต่อของผู้สนับสนุนการขายหรือรับซื้อคืนที่บริษัทจัดการแต่งตั้ง

และในกรณีที่เกิดเหตุการณ์ฉุกเฉิน หรือเกิดเหตุอันจำเป็นและสมควร บริษัทจัดการและหรือนายทะเบียนขอสงวนสิทธิที่จะใช้รูปแบบของหลักฐานแสดงสิทธิในหน่วยลงทุนที่พิจารณาเห็นสมควรและเหมาะสมกับสถานการณ์ในขณะนั้น โดยจะเป็นเพื่อประโยชน์ของกองทุนและผู้ถือหน่วยลงทุนเป็นสำคัญ โดยไม่ถือว่าเป็นการแก้ไขโครงการ และไม่ถือว่าเป็นการดำเนินการที่ผิดไปจากรายละเอียดโครงการ โดยในกรณีดังกล่าวบริษัทจัดการจะปิดประกาศที่ทำการทุกแห่งของบริษัทจัดการและ ณ สถานที่ติดต่อของผู้สนับสนุนการขายหรือรับซื้อคืนที่บริษัทจัดการแต่งตั้ง โดยไม่ชักช้า

และเมื่อบริษัทจัดการและหรือนายทะเบียนเปลี่ยนรูปแบบของหลักฐานแสดงสิทธิในหน่วยลงทุน ให้ถือว่าหลักฐานแสดงสิทธิในหน่วยลงทุนรูปแบบที่ใช้ในขณะนั้น เป็นหลักฐานแสดงสิทธิในหน่วยลงทุนแทน หลักฐานแสดงสิทธิในหน่วยลงทุนรูปแบบเดิม

(7) บริษัทจัดการและหรือนายทะเบียนขอสงวนสิทธิที่จะเปลี่ยนแปลงปรับปรุงเงื่อนไขในการออกหลักฐานแสดงสิทธิในหน่วยลงทุนและระยะเวลาการส่งมอบ เพื่อประโยชน์แก่กองทุนโดยรวม หรือเพื่อปกป้องผลประโยชน์ของผู้ถือหน่วยลงทุน หรือเพื่ออำนวยความสะดวกให้แก่ผู้ถือหน่วยลงทุนในอนาคต โดยไม่ถือว่าเป็นการปฏิบัติผิดไปจากรายละเอียดโครงการกองทุน และไม่ถือเป็นการแก้ไขโครงการ

บริษัทจัดการกองทุนรวมจะจัดทำหลักฐานแสดงสิทธิในหน่วยลงทุนให้แก่ผู้ถือหน่วยลงทุน เพื่อให้ผู้ถือหน่วยลงทุนสามารถใช้อ้างอิงต่อบริษัทจัดการกองทุนรวมและบุคคลอื่นได้

ในกรณีที่ผู้ถือหน่วยลงทุนจำเป็นต้องใช้ใบหน่วยลงทุนบริษัทจัดการกองทุนรวมต้องจัดทำใบหน่วยลงทุนมอบให้แก่ผู้ถือหน่วยลงทุน

กองทุนเปิดธนชาต อีสท์สปริง GIS Global Bond Fund

15. กำหนดเวลา วิธีการ และข้อจำกัดในการจ่ายเงินปันผลแก่ผู้ถือหน่วยลงทุน :

ไม่มี

16. วิธีการชำระเงินหรือทรัพย์สินอื่น

วิธีการชำระเงินหรือทรัพย์สินอื่นให้แก่ผู้ถือหน่วยลงทุน :

หากมีการผิดนัดชำระหนี้หรือมีพฤติการณ์ว่าผู้ออกตราสารแห่งหนี้หรือลูกหนี้ตามสิทธิเรียกร้องของกองทุนรวมจะไม่สามารถชำระหนี้ได้ บริษัทจัดการจะรับชำระหนี้ด้วยทรัพย์สินอื่นทั้งที่เป็นหลักประกันและมีใช่หลักประกันเพื่อกองทุนรวมตามประกาศคณะกรรมการ ก.ล.ต. ว่าด้วยหลักเกณฑ์และวิธีการในการจัดการกองทุนรวมในกรณีนี้

ผู้ออกตราสารแห่งหนี้หรือลูกหนี้ตามสิทธิเรียกร้องผิดนัดชำระหนี้ ดังนี้

16.1 กรณีที่บริษัทจัดการได้บันทึกมูลค่าตราสารแห่งหนี้หรือสิทธิเรียกร้องของกองทุนรวมเป็นศูนย์

16.1.1 เมื่อมีการบันทึกมูลค่าตราสารแห่งหนี้หรือสิทธิเรียกร้องเป็นศูนย์ ผู้ถือหน่วยลงทุนทุกรายที่มีชื่ออยู่ในทะเบียนผู้ถือหน่วยลงทุน ณ วันที่บริษัทจัดการได้บันทึกมูลค่าตราสารแห่งหนี้หรือสิทธิเรียกร้องเป็นศูนย์เป็น ผู้มีสิทธิในเงินได้สุทธิจากทรัพย์สินที่ได้จากการรับชำระหนี้

16.1.2 เมื่อได้รับทรัพย์สินมาจากการรับชำระหนี้ บริษัทจัดการจะไม่นำทรัพย์สินดังกล่าวและเงินได้สุทธิจากทรัพย์สินที่ได้จากการรับชำระหนี้ มารวมคำนวณมูลค่าทรัพย์สินสุทธิของกองทุนรวม และจะจำหน่ายทรัพย์สินที่ได้จากการรับชำระหนี้ในโอกาสแรกที่สามารถกระทำได้ โดยคำนึงถึงประโยชน์ของผู้ถือหน่วยลงทุนเป็นสำคัญ เว้นแต่กรณีที่ผู้ถือหน่วยลงทุนที่มีสิทธิในเงินได้สุทธิจากทรัพย์สินที่ได้จากการรับชำระหนี้ตกลงรับชำระหนี้ด้วยทรัพย์สินดังกล่าวแทนเงิน ทั้งนี้ ตามหลักเกณฑ์และวิธีการที่สมาคมบริษัทจัดการลงทุนกำหนดโดยได้รับความเห็นชอบจากสำนักงานคณะกรรมการ ก.ล.ต.

ในระหว่างที่บริษัทจัดการยังไม่สามารถจำหน่ายทรัพย์สินที่ได้จากการรับชำระหนี้ บริษัทจัดการอาจจัดหาผลประโยชน์จากทรัพย์สินนั้นได้ และในกรณีที่มิได้ใช้จ่ายในการบริหารทรัพย์สิน บริษัทจัดการจะจ่ายจากเงินสำรองรายได้หรือผลประโยชน์ที่ได้จากการบริหารทรัพย์สินนั้น

16.1.3 เมื่อมีเงินได้สุทธิจากทรัพย์สินที่ได้จากการรับชำระหนี้ด้วยทรัพย์สินอื่นในแต่ละครั้ง บริษัทจัดการจะเฉลี่ยเงินได้สุทธิจากทรัพย์สินที่ได้จากการรับชำระหนี้คืนให้แก่ผู้ถือหน่วยลงทุนที่มีสิทธิในเงินได้สุทธินั้นภายใน 45 วันนับตั้งแต่วันที่เงินได้สุทธิ และจะแจ้งรายละเอียดเกี่ยวกับการเฉลี่ยเงินคืนไปยังสำนักงานคณะกรรมการ ก.ล.ต. ภายใน 15 วันทำการนับตั้งแต่วันที่บริษัทจัดการได้เฉลี่ยเงินคืน เว้นแต่สำนักงานคณะกรรมการ ก.ล.ต. จะผ่อนผันระยะเวลาการเฉลี่ยเงินคืนเป็นอย่างอื่น

ในการเฉลี่ยเงินคืนแต่ละครั้งตามข้อ 16.1.3 หากบริษัทจัดการมีเหตุผลแสดงให้เห็นว่า เงินได้สุทธิจากทรัพย์สินที่ได้จากการรับชำระหนี้ไม่คุ้มกับภาระค่าใช้จ่ายในการเฉลี่ยเงินคืนให้แก่ผู้ถือหน่วยลงทุน บริษัทจัดการอาจนำเงินได้สุทธิดังกล่าวไปรวมจ่ายในโอกาสแรกที่มีการเฉลี่ยเงินคืนให้แก่ผู้ถือหน่วยลงทุนจะคุ้มกับภาระค่าใช้จ่ายก็ได้ ทั้งนี้ หากได้มีการจำหน่ายทรัพย์สินที่ได้จากการรับชำระหนี้จนครบถ้วนแล้ว และปรากฏว่าเงินได้สุทธินั้นไม่คุ้มกับภาระค่าใช้จ่ายในการเฉลี่ยเงินคืน บริษัทจัดการอาจนำเงินได้สุทธิดังกล่าวมารวมคำนวณเป็นมูลค่าทรัพย์สินสุทธิของกองทุนรวมก็ได้

กองทุนเปิดธนชาต อีสท์สปริง GIS Global Bond Fund

16.1.4 เมื่อมีการบันทึกมูลค่าตราสารแห่งหนึ่งหรือสิทธิเรียกร้องเป็นศูนย์แล้ว ต่อมาปรากฏว่ากองทุนรวมได้รับชำระหนี้ตามตราสารแห่งหนึ่งหรือสิทธิเรียกร้องดังกล่าวเป็นเงิน บริษัทจัดการจะปฏิบัติตามความในข้อ 16.1.3 โดยอนุโลม

16.2 กรณีที่บริษัทจัดการไม่ได้บันทึกมูลค่าตราสารแห่งหนึ่งหรือสิทธิเรียกร้องของกองทุนรวมเป็นศูนย์

16.2.1 ก่อนการรับชำระหนี้ด้วยทรัพย์สินอื่นที่มีใช้หลักประกันในแต่ละครั้ง บริษัทจัดการจะต้องได้รับความเห็นชอบจากผู้ถือหน่วยลงทุนโดยมติพิเศษ

ในการขอความเห็นชอบจากผู้ถือหน่วยลงทุนหรือผู้ดูแลผลประโยชน์ตามวรรคหนึ่ง บริษัทจัดการจะระบุรายละเอียดเกี่ยวกับทรัพย์สินที่กองทุนรวมจะได้จากการรับชำระหนี้ มูลค่าของทรัพย์สิน ประมาณการค่าใช้จ่าย พร้อมเหตุผลและความจำเป็นในการรับชำระหนี้

16.2.2 เมื่อได้รับทรัพย์สินมาจากการรับชำระหนี้ บริษัทจัดการจะนำทรัพย์สินดังกล่าวมารวมคำนวณมูลค่าทรัพย์สินสุทธิของกองทุนรวม โดยจะกำหนดราคาทรัพย์สินนั้นเพื่อใช้ในการคำนวณมูลค่าทรัพย์สินสุทธิของกองทุนรวมตามหลักเกณฑ์และวิธีการที่สมาคมบริษัทจัดการลงทุนกำหนดโดยได้รับความเห็นชอบจากสำนักงานคณะกรรมการ ก.ล.ต. และจะดำเนินการกับทรัพย์สินดังกล่าวดังนี้

(1) กรณีเป็นทรัพย์สินประเภทที่กองทุนรวมสามารถลงทุนในหรือมีไว้ได้ บริษัทจัดการอาจมีไว้ซึ่งทรัพย์สินดังกล่าวต่อไปเพื่อเป็นทรัพย์สินของกองทุนรวมก็ได้

(2) กรณีเป็นทรัพย์สินประเภทที่กองทุนรวมไม่สามารถลงทุนในหรือมีไว้ได้ บริษัทจัดการจะจำหน่ายทรัพย์สินดังกล่าวในโอกาสแรกที่สามารถกระทำได้โดยคำนึงถึงประโยชน์ของผู้ถือหน่วยลงทุนเป็นสำคัญ และในระหว่างที่บริษัทจัดการยังไม่สามารถจำหน่ายทรัพย์สินดังกล่าว บริษัทจัดการอาจจัดหาผลประโยชน์จากทรัพย์สินดังกล่าว

ในกรณีที่มิได้ใช้จ่ายในการบริหารทรัพย์สิน บริษัทจัดการจะจ่ายจากทรัพย์สินของกองทุนรวม

16.3 กรณีที่มีเหตุการณ์ว่าผู้ออกตราสารแห่งหนึ่งหรือลูกหนี้ตามสิทธิเรียกร้องจะไม่สามารถชำระหนี้ได้ บริษัทจัดการจะดำเนินการให้ผู้ถือหน่วยลงทุนทุกรายที่มีชื่ออยู่ในทะเบียนผู้ถือหน่วยลงทุน ณ วันที่มีเหตุการณ์ว่าผู้ออกตราสารแห่งหนึ่งหรือลูกหนี้ตามสิทธิเรียกร้องจะไม่สามารถชำระหนี้ได้ เป็นผู้มีสิทธิในเงินได้สุทธิจากทรัพย์สินอื่นที่ได้จากการรับชำระหนี้ก็ได้ ในการดำเนินงานดังกล่าวบริษัทจัดการไม่ต้องนำตราสารแห่งหนึ่งหรือสิทธิเรียกร้องนั้นมารวมคำนวณมูลค่าทรัพย์สินสุทธิของกองทุนรวม

16.4 กรณีที่บริษัทจัดการไม่สามารถชำระค่าขายคืนหน่วยลงทุนเป็นเงิน และจะชำระค่าขายคืนหน่วยลงทุนเป็นหลักทรัพย์หรือทรัพย์สินอื่นแทน บริษัทจัดการจะกำหนดขั้นตอนการดำเนินการต่อไป โดยต้องได้รับความเห็นชอบจากผู้ถือหน่วยลงทุนตามมติพิเศษให้ดำเนินการได้ และขั้นตอนที่กำหนดดังกล่าวต้องสามารถปฏิบัติได้จริงและเป็นธรรมต่อผู้ถือหน่วยลงทุนของกองทุนรวมทุกราย

การชำระเงินหรือทรัพย์สินอื่นให้แก่ผู้ถือหน่วยลงทุน บริษัทจัดการกองทุนรวมจะชำระให้แก่ผู้ถือหน่วยลงทุนที่ปรากฏชื่อตามทะเบียนผู้ถือหน่วยลงทุน ณ เวลาที่กำหนด เท่านั้น

วิธีการชำระเงินหรือทรัพย์สินอื่นให้แก่บุคคลที่เกี่ยวข้องอื่น ๆ (ถ้ามี) :

17. การจัดทำทะเบียนหน่วยลงทุน การโอนหน่วยลงทุน และข้อจำกัดในการโอนหน่วยลงทุน :

กองทุนเปิดธนาชาติ อีสท์สปริง GIS Global Bond Fund

บริษัทจัดการกองทุนรวมมีหน้าที่จัดให้มีทะเบียนผู้ถือหน่วยลงทุนตามหลักเกณฑ์ที่ออกตามมาตรา 125(5) แห่งพระราชบัญญัติหลักทรัพย์ และตลาดหลักทรัพย์ พ.ศ. 2535

ให้สันนิษฐานไว้ก่อนว่าทะเบียนหน่วยลงทุนถูกต้อง และการชำระเงินหรือทรัพย์สินอื่น รวมทั้งการให้สิทธิหรือการจำกัดสิทธิใด ๆ แก่ผู้ถือหน่วยลงทุนที่ปรากฏรายชื่อในสมุดทะเบียนผู้ถือหน่วยลงทุน หากได้กระทำตามข้อกำหนดในข้อผูกพันหรือตามกฎหมายแล้ว ให้ถือว่าบริษัทจัดการกองทุนรวมได้ดำเนินการตามอำนาจหน้าที่แล้ว

บริษัทจัดการกองทุนรวมหรือนายทะเบียนหน่วยลงทุนจะปฏิเสธการลงทะเบียนการโอนและการจำหน่ายหน่วยลงทุน ในกรณีดังนี้

(ก) การโอนหน่วยลงทุน ในกรณีเป็นกองทุนรวมที่เสนอขายต่อผู้ลงทุนที่มีไชรายย่อย และการโอนหน่วยลงทุนจะทำให้ผู้ถือหน่วยลงทุนไม่เป็นผู้ลงทุนสถาบัน ผู้ลงทุนรายใหญ่ หรือผู้มีเงินลงทุนสูง ตามที่กำหนดในโครงการจัดการกองทุนรวม เว้นแต่เป็นการโอนทางมรดก

(ข) การโอนหน่วยลงทุน ในกรณีเป็นกองทุนรวมที่เสนอขายต่อผู้ลงทุนสถาบันหรือผู้ลงทุนรายใหญ่พิเศษ และการโอนหน่วยลงทุนจะทำให้ผู้ถือหน่วยลงทุนไม่เป็นผู้ลงทุนสถาบันหรือผู้ลงทุนรายใหญ่พิเศษ ตามที่กำหนดในโครงการจัดการกองทุนรวม เว้นแต่เป็นการโอนทางมรดก

(ค) การโอนหรือการจำหน่ายหน่วยลงทุน ดังนี้

1. หน่วยลงทุนที่บริษัทจัดการกองทุนรวมขายให้ผู้ถือหน่วยลงทุนก่อนวันที่ 1 มกราคม พ.ศ. 2563 ในกรณีเป็นกองทุนรวมหุ้นระยะยาวที่จัดตั้งขึ้นก่อนวันที่ 1 มกราคม พ.ศ. 2563
2. หน่วยลงทุนของกองทุนรวมเพื่อการเลี้ยงชีพ
3. หน่วยลงทุนของกองทุนรวมเพื่อการออมตามประกาศคณะกรรมการกำกับตลาดทุนว่าด้วยการลงทุนของกองทุน

ข้อจำกัดการถือหน่วยลงทุน และข้อจำกัดในการใช้สิทธิออกเสียง (ถ้ามี) :

หลักเกณฑ์และวิธีการในการขอมติของผู้ถือหน่วยลงทุน:

การดำเนินการใดที่โครงการจัดการกองทุนรวม หรือกฎหมายกำหนดให้ต้องได้รับมติของผู้ถือหน่วยลงทุน หากบริษัทจัดการกองทุนรวมได้ดำเนินการไปตามมติของผู้ถือหน่วยลงทุนที่ได้รับมาโดยชอบแล้ว ให้ถือว่าผู้ถือหน่วยลงทุนทั้งปวงเห็นชอบให้ดำเนินการดังกล่าวและมีผลผูกพันตามมติ

มติของผู้ถือหน่วยลงทุนที่ให้ดำเนินการใดอันเป็นการขัดหรือแย้งกับหลักเกณฑ์ที่กำหนดในกฎหมาย ให้ถือว่ามตินั้นเสียไป

ในกรณีที่เป็นการขอมติเพื่อแก้ไขข้อผูกพันในเรื่องที่กระทบต่อสิทธิของผู้ถือหน่วยลงทุนอย่างมีนัยสำคัญ ต้องได้รับมติพิเศษของผู้ถือหน่วยลงทุน (มติของผู้ถือหน่วยลงทุนที่มีคะแนนเสียงได้ไม่น้อยกว่าสามในสี่ของจำนวนหน่วยลงทุนทั้งหมดของผู้ถือหน่วยลงทุน ซึ่งเข้าร่วมประชุม และมีสิทธิออกเสียงลงคะแนน หรือของจำนวนหน่วยลงทุนทั้งหมดของผู้ถือหน่วยลงทุนซึ่งส่งหนังสือแจ้งมติและมีสิทธิออกเสียงลงคะแนน) เว้นแต่กรณีที่กองทุนรวมมีการแบ่งชนิดหน่วยลงทุน การขอมติผู้ถือหน่วยลงทุน นอกจากจะต้องปฏิบัติให้เป็นไปตามหลักเกณฑ์เกี่ยวกับการขอมติ ผู้ถือหน่วยลงทุนที่กำหนดไว้ในข้อผูกพัน หรือที่กำหนดไว้ในมาตรา 129/2 และมาตรา 129/3 หรือตามที่กำหนดในประกาศนี้แล้ว ให้เป็นไปตามหลักเกณฑ์เพิ่มเติมดังต่อไปนี้ด้วย

- (1) ในกรณีที่เป็นการขอมติที่มีผลกระทบต่อผู้ถือหน่วยลงทุนทุกชนิด โดยแต่ละชนิดได้รับผลกระทบต่อผู้ถือหน่วยลงทุนไม่เท่ากัน ต้องได้รับมติเสียงข้างมากหรือมติพิเศษของจำนวนหน่วยลงทุนแต่ละชนิดที่ได้รับผลกระทบ แล้วแต่กรณี
- (2) ในกรณีที่เป็นการขอมติที่มีผลกระทบต่อผลประโยชน์ของผู้ถือหน่วยลงทุนไม่ว่ากรณีใด ต้องได้รับมติเสียงข้างมากหรือ มติพิเศษของจำนวนหน่วยลงทุนแต่ละชนิดที่ได้รับผลกระทบ แล้วแต่กรณี
- (3) ในกรณีที่เป็นการขอมติที่มีผลกระทบต่อผู้ถือหน่วยลงทุนชนิดใดชนิดหนึ่ง ต้องได้รับมติเสียงข้างมากหรือมติพิเศษของ จำนวนหน่วยลงทุนแต่ละชนิดที่ได้รับผลกระทบ แล้วแต่กรณี

วิธีการแก้ไขเพิ่มเติมข้อผูกพัน :

การแก้ไขเพิ่มเติมส่วนใดส่วนหนึ่งของข้อผูกพันที่เป็นไปตามวิธีการที่กำหนดไว้ในข้อผูกพัน และมีสาระสำคัญที่เป็นไปตาม และไม่ขัดหรือแย้งกับพระราชบัญญัติหลักทรัพย์และตลาดหลักทรัพย์ พ.ศ. 2535 ตลอดจนหลักเกณฑ์ที่ออกโดยอาศัยอำนาจของกฎหมายดังกล่าว ให้ถือว่าข้อผูกพันส่วนที่แก้ไขเพิ่มเติมนั้นมีผลผูกพันคู่สัญญา

กองทุนเปิดธนชาต อีสท์สปริง GIS Global Bond Fund

การแก้ไขเพิ่มเติมข้อผูกพันในเรื่องที่กระทบต่อสิทธิของผู้ถือหน่วยลงทุนอย่างมีนัยสำคัญ ต้องได้รับมติพิเศษของผู้ถือหน่วยลงทุน ทั้งนี้ เรื่องที่กระทบต่อสิทธิของผู้ถือหน่วยลงทุนอย่างมีนัยสำคัญ ให้อำนาจถึง

- (ก) ข้อกำหนดเกี่ยวกับผลประโยชน์ตอบแทนและการคืนเงินคืนให้แก่ผู้ถือหน่วยลงทุน
- (ข) ข้อกำหนดเกี่ยวกับการชำระค่าขายคืนหน่วยลงทุนเป็นหลักทรัพย์หรือทรัพย์สินอื่นตามข้อ 6 ของประกาศคณะกรรมการกำกับตลาดทุนที่ ทน. 19/2554
- (ค) ข้อกำหนดเกี่ยวกับการรับชำระหนี้ด้วยทรัพย์สินอื่น
- (ง) ข้อกำหนดเกี่ยวกับการประกันตามข้อ 3/1 ของประกาศคณะกรรมการกำกับตลาดทุนที่ ทน. 19/2554 กรณีกองทุนรวมมีประกันและข้อกำหนดเกี่ยวกับการแก้ไขเพิ่มเติมสัญญาประกันในเรื่องใด ๆ อันมีผลให้ผู้ถือหน่วยลงทุนเสียผลประโยชน์
- (จ) เรื่องที่ผู้ดูแลผลประโยชน์เห็นว่ากระทบต่อสิทธิของผู้ถือหน่วยลงทุนอย่างมีนัยสำคัญ

การแก้ไขเพิ่มเติมข้อผูกพันในลักษณะ ดังต่อไปนี้ ให้มีผลผูกพันเมื่อได้รับความเห็นชอบจากผู้ดูแลผลประโยชน์ โดยไม่ต้องได้รับมติของผู้ถือหน่วยลงทุน

- (ก) เป็นการแก้ไขเพิ่มเติมข้อผูกพันให้มีสาระสำคัญสอดคล้องกับโครงการจัดการกองทุนรวมที่แก้ไขเพิ่มเติม โดยได้รับมติโดยเสียงข้างมากหรือมติพิเศษของผู้ถือหน่วยลงทุน หรือได้รับความเห็นชอบจากสำนักงาน แล้วแต่กรณี หรือ
- (ข) ผู้ดูแลผลประโยชน์แสดงความเห็นว่าการแก้ไขเพิ่มเติมข้อผูกพันนั้นเหมาะสม มีความจำเป็นหรือสมควร และไม่กระทบต่อสิทธิของผู้ถือหน่วยลงทุนอย่างมีนัยสำคัญ

การแก้ไขเพิ่มเติมข้อผูกพันไม่ว่ากรณีใด

ต้องกระทำเป็นหนังสือลงลายมือชื่อ โดยบุคคลผู้มีอำนาจลงนามผูกพันบริษัทจัดการกองทุนรวมและผู้ดูแลผลประโยชน์ พร้อมทั้งประทับตราบริษัท (ถ้ามี) บริษัทจัดการกองทุนรวมจะจัดให้มีข้อผูกพันเปิดเผยไว้ ณ ที่ทำการและเว็บไซต์ของบริษัทจัดการกองทุนรวมเพื่อให้ผู้ถือหน่วยลงทุนสามารถตรวจสอบได้ รวมทั้งจัดส่งสรุปการแก้ไขเพิ่มเติมข้อผูกพัน พร้อมทั้งเหตุผลและความจำเป็นให้ผู้ถือหน่วยลงทุน พร้อมกับการส่งรายงานประจำปีของกองทุนรวม

18. การระงับข้อพิพาทโดยกระบวนการอนุญาโตตุลาการ : มี

รายละเอียดเพิ่มเติม :

ในกรณีที่บริษัทจัดการกองทุนรวมฝ่าฝืนหรือไม่ปฏิบัติตามหลักเกณฑ์เกี่ยวกับการอนุวัติให้จัดตั้งกองทุนรวมแบบเป็นการทั่วไป และการฝ่าฝืนหรือการไม่ปฏิบัติตามนั้นก่อให้เกิดความเสียหายแก่กองทุนรวมหรือผู้ลงทุน บริษัทจัดการกองทุนรวมจะแก้ไขเยียวยาความเสียหายโดยไม่ชักช้า โดยในกรณีที่เกิดข้อพิพาทระหว่างบริษัทจัดการกองทุนรวมและผู้ลงทุน บริษัทจัดการกองทุนรวมยินยอมให้นำข้อพิพาทเข้าสู่การพิจารณาของอนุญาโตตุลาการ

ทั้งนี้ กองทุนไม่ได้มีการประกัน ค้ำประกันเงินต้นหรือประกันผลตอบแทน

19. การเลิกกองทุนรวม

เงื่อนไขในการเลิกกองทุน :

บริษัทจัดการจะดำเนินการเลิกกองทุน เมื่อปรากฏกรณีดังต่อไปนี้ 22.1.1. หากปรากฏว่ากองทุนมีมูลค่าหน่วยลงทุนหรือมีผู้ถือหน่วยลงทุนเป็นจำนวนดังนี้

(1) มูลค่าหน่วยลงทุนที่ขายได้แล้วทั้งหมดของกองทุน โดยคำนวณตามมูลค่าที่ตราไว้ของหน่วยลงทุน ลดลงเหลือน้อยกว่า 50 ล้านบาทในวันทำการใดและบริษัทจัดการประสงค์จะเลิกกองทุน เพื่อเป็นการรักษาผลประโยชน์ของผู้ถือหน่วยลงทุน

(2) จำนวนผู้ถือหน่วยลงทุนลดลงเหลือน้อยกว่า 35 รายในวันทำการใด

(3) เมื่อมีการขายคืนหน่วยลงทุน ณ วันใดวันหนึ่งเกินกว่า 2 ใน 3 ของจำนวนหน่วยลงทุนที่จำหน่ายได้แล้วทั้งหมด

กองทุนเปิดธนาชาติ อีสท์สปริง GIS Global Bond Fund

(4) มียอดรวมการขายคืนหน่วยลงทุนในช่วงระยะเวลา 5 วันทำการซื้อขายหน่วยลงทุนใดติดต่อกันคิดเป็นจำนวนเกินกว่า 2 ใน 3 ของจำนวนหน่วยลงทุนที่จำหน่ายได้แล้วทั้งหมด

ทั้งนี้ ความในข้อ 22.1.1 (3) และ (4) มิให้นำมาใช้บังคับกองทุนรวมที่บริษัทจัดการพิจารณาแล้ว มีความเชื่อโดยสุจริตและสมเหตุสมผลว่าการเลิกกองทุนรวมจะไม่เป็นประโยชน์ต่อผู้ถือหน่วยลงทุนที่เหลืออยู่ เนื่องจากกองทุนรวมยังคงมีทรัพย์สินคงเหลือที่มีคุณภาพและมีสภาพคล่องอย่างเพียงพอ และผู้ถือหน่วยลงทุนที่เหลืออยู่จะไม่ได้รับผลกระทบจากการขายคืนนั้น

ทั้งนี้ ความในข้อ 22.1.1 (3) และ (4) มิให้นำมาใช้บังคับกองทุนรวมดังนี้

(ก)กองทุนรวมตลาดเงิน

(ข)กองทุนรวมหน่วยลงทุน

(ค)กองทุนรวมฟีดเดอร์

(ง)กองทุนรวมดัชนี

(จ)กองทุนรวมอีทีเอฟ

22.1.2.เมื่อสำนักงานคณะกรรมการ ก.ล.ต. สั่งให้บริษัทจัดการเลิกกองทุน เนื่องจากบริษัทจัดการกระทำการหรืองดเว้น กระทำการจนก่อให้เกิดความเสียหายแก่กองทุน

22.1.3.เมื่อได้รับมติโดยเสียงข้างมากของผู้ถือหน่วยลงทุน ซึ่งคิดตามจำนวนหน่วยลงทุนรวมกันเกินกว่ากึ่งหนึ่งของจำนวนหน่วยลงทุนที่จำหน่ายได้แล้วทั้งหมดของกองทุน

22.1.4.ในกรณีที่บริษัทจัดการไม่สามารถจัดการกองทุนให้เป็นไปตามนโยบายการลงทุนที่กำหนดไว้ในโครงการจัดการกองทุนรวม บริษัทจัดการขอสงวนสิทธิที่จะเลิกกองทุนเพื่อเป็นการรักษาผลประโยชน์ของผู้ถือหน่วยลงทุน หรือกรณีที่ภาวะตลาดการลงทุนมีการเปลี่ยนแปลงสูงจนมีผลให้อัตรผลตอบแทนของตราสารที่กองทุนจะลงทุนมีความผันผวนจนอาจทำให้การลงทุนในต่างประเทศขาดความเหมาะสมในทางปฏิบัติ

22.1.5. เมื่อกองทุนครบกำหนดอายุโครงการ

22.1.6.สำนักงานคณะกรรมการ ก.ล.ต. อาจเพิกถอนการอนุมัติให้จัดตั้งและจัดการกองทุนรวมเพื่อผู้ลงทุนทั่วไป หากปรากฏกรณีดังต่อไปนี้ เว้นแต่คณะกรรมการ ก.ล.ต. หรือสำนักงานคณะกรรมการ ก.ล.ต. ประกาศกำหนดเป็นอย่างอื่น หรืออนุมัติเห็นชอบ ยกเว้นหรือผ่อนผันให้

กองทุนเปิดธนชาติ อีสท์สปริง GIS Global Bond Fund

ดำเนินการเป็นอย่างอื่นได้

(1) บุคคลใดหรือกลุ่มบุคคลเดียวกันใดถือหน่วยลงทุนของกองทุนรวมใดกองทุนรวมหนึ่งเกินกว่าหนึ่งในสามของจำนวนหน่วยลงทุนที่จำหน่ายได้แล้วทั้งหมดของกองทุนรวมนั้น เว้นแต่เข้าช้อยกเว้นตามที่สำนักงานคณะกรรมการ ก.ล.ต. ประกาศกำหนด

(2) ในกรณีที่ปรากฏพฤติการณ์ว่าบริษัทจัดการกองทุนรวมดำเนินการใดๆ หรือบุคคลใดถือหน่วยลงทุนโดยรู้เห็นหรือตกลงกับบุคคลอื่น อันเป็นการปกปิดหรืออำพรางลักษณะที่แท้จริงในการถือหน่วยลงทุนของบุคคลใดหรือกลุ่มบุคคลเดียวกันใดที่ประสงค์จะถือหน่วยลงทุนเกินกว่าหนึ่งในสามของจำนวนหน่วยลงทุนที่จำหน่ายได้แล้วทั้งหมดของกองทุนรวมเพื่อผู้ลงทุนทั่วไป

22.1.7. สำนักงานคณะกรรมการ ก.ล.ต. จะเพิกถอนการอนุมัติให้จัดตั้งและจัดการกองทุนรวม ในกรณีที่มีเหตุอันควรสงสัยว่าอาจมีการจัดตั้งจัดการ หรือใช้กองทุนรวมเพื่อผู้ลงทุนทั่วไปเพื่อการแสวงหาประโยชน์จากการลงทุนของบุคคลหรือกลุ่มบุคคลใดเป็นการเฉพาะ หรือเพื่อเป็นเครื่องมือในการบริหารจัดการทรัพย์สินหรือธุรกิจของบุคคลหรือกลุ่มบุคคลใด และสำนักงานได้ดำเนินการแจ้งให้บริษัทจัดการกองทุนรวมหรือบุคคลที่เกี่ยวข้องทำการชี้แจง แสดงเหตุผล ข้อเท็จจริง และหลักฐาน ภายในระยะเวลาที่สำนักงานคณะกรรมการ ก.ล.ต. กำหนด ซึ่งในกรณีที่ไม่มี การชี้แจง หรือชี้แจงแล้วแต่ไม่อาจพิสูจน์หรือทำให้เชื่อได้ว่าการจัดตั้งกองทุนรวมเป็นการจัดตั้งกองทุนรวมเพื่อผู้ลงทุนทั่วไปอย่างแท้จริง และสำนักงานสั่งให้บริษัทจัดการกองทุนรวมทำการแก้ไข หรือดำเนินการใดๆ ภายในระยะเวลาที่กำหนด เพื่อให้กองทุนรวมที่จัดตั้งขึ้นนั้นเป็นกองทุนรวมเพื่อผู้ลงทุนทั่วไปอย่างแท้จริงและบริษัทจัดการกองทุนรวมไม่สามารถดำเนินการตามที่สำนักงานสั่งได้ หรือดำเนินการแล้วแต่ไม่สามารถทำให้กองทุนรวมเป็นกองทุนรวมเพื่อผู้ลงทุนทั่วไปอย่างแท้จริง

22.1.8. กรณีอื่นใดที่บริษัทจัดการสงวนสิทธิที่จะดำเนินการเลิกโครงการกองทุนไว้ในรายละเอียดโครงการ

22.1.9. ในกรณีที่ปรากฏเหตุดังต่อไปนี้ สำนักงานอาจเพิกถอนการอนุมัติให้จัดตั้งและจัดการกองทุนรวมได้

(1) มีการแก้ไขเพิ่มเติมโครงการจัดการกองทุนรวมหรือข้อผูกพันระหว่างผู้ถือหน่วยลงทุนกับบริษัทจัดการกองทุนรวมที่ขัดหรือแย้งกับกฎหมายว่าด้วยหลักทรัพย์และตลาดหลักทรัพย์ ตลอดจนประกาศ กฎ หรือคำสั่งที่ออกโดยอาศัยอำนาจแห่งกฎหมายดังกล่าว

(2) มีการจำหน่ายหน่วยลงทุนโดยบริษัทจัดการกองทุนรวมมิได้ปฏิบัติหรือดูแลให้มีการปฏิบัติตามหลักเกณฑ์เกี่ยวกับการเสนอขายหน่วยลงทุนของกองทุนรวมเพื่อผู้ลงทุนทั่วไปตามที่กำหนดในประกาศคณะกรรมการกำกับตลาดทุนว่าด้วยหลักเกณฑ์ในการจัดส่งหรือแจกจ่ายหนังสือชี้ชวนและการเสนอขายหน่วยลงทุน

(3) ในกรณีที่เป็นกองทุนรวมเพื่อผู้ลงทุนประเภทสถาบัน หากปรากฏข้อเท็จจริงว่ามีผู้ถือหน่วยลงทุนของกองทุนรวมเป็นบุคคลอื่นใดที่มีผู้ลงทุนประเภทสถาบันตามที่ระบุไว้ในโครงการจัดการกองทุนรวม

(4) บริษัทจัดการกองทุนรวมไม่ปฏิบัติหรือไม่สามารถดำเนินการตามคำสั่งของสำนักงานตามหลักเกณฑ์ที่กำหนดในประกาศคณะกรรมการ

กองทุนเปิดธนชาติ อีสท์สปริง GIS Global Bond Fund

กำกับตลาดทุนว่าด้วยหลักเกณฑ์เกี่ยวกับข้อจำกัดการถือหน่วยลงทุนในกองทุนรวมและหน้าที่ของบริษัทจัดการ

ในกรณีที่บริษัทจัดการกองทุนรวมถูกสำนักงานสั่งเพิกถอนการอนุมัติให้จัดตั้งและจัดการกองทุนรวมตามวรรคหนึ่ง หากได้มีการเสนอขายหน่วยลงทุนแล้วแต่ยังมิได้มีการจดทะเบียนกองทุนรวม ให้บริษัทจัดการกองทุนรวมคืนเงินค่าจองซื้อหน่วยลงทุนและผลประโยชน์ใด ๆ ที่เกิดขึ้นจากเงินดังกล่าว (ถ้ามี) ให้แก่ผู้จองซื้อหน่วยลงทุนภายในหนึ่งเดือนนับแต่วันสิ้นสุดระยะเวลาการเสนอขายหน่วยลงทุนนั้น ตามสัดส่วนของเงินค่าจองซื้อหน่วยลงทุน โดยในกรณีที่บริษัทจัดการกองทุนรวมไม่สามารถคืนเงินค่าจองซื้อและผลประโยชน์ (ถ้ามี) ให้แก่ผู้จองซื้อหน่วยลงทุนได้ภายในกำหนดเวลาดังกล่าว ให้บริษัทจัดการกองทุนรวมชำระดอกเบี้ยในอัตราไม่ต่ำกว่าร้อยละเจ็ดครึ่งต่อปีนับแต่วันที่ครบกำหนดเวลานั้น จนถึงวันที่บริษัทจัดการกองทุนรวมชำระเงินจำนวนดังกล่าวได้ครบถ้วน

ในกรณีที่บริษัทจัดการกองทุนรวมถูกสำนักงานสั่งเพิกถอนการอนุมัติให้จัดตั้งและจัดการกองทุนรวมภายหลังจากมีการจดทะเบียนกองทุนรวมแล้ว ให้ดำเนินการให้มีการเลิกกองทุนรวมทันที

22.1.10 บริษัทหลักทรัพย์จะเลิกกองทุนรวม เมื่อสำนักงานมีคำสั่งเลิกกองทุนรวมตามมาตรา 128 หรือเมื่อสำนักงานมีคำสั่งเพิกถอนการอนุมัติให้จัดตั้งกองทุนรวมตามประกาศคณะกรรมการกำกับตลาดทุนว่าด้วยหลักเกณฑ์ เงื่อนไข และวิธีการจัดตั้งและจัดการกองทุน

22.1.11 เมื่อบริษัทจัดการต้องดำเนินการเลิกกองทุนอันเนื่องมาจากจำนวนผู้ถือหน่วยลงทุนลดลงหรือมีการขายคืนหน่วยลงทุนเกินกว่าจำนวนที่กำหนด หรือปรากฏข้อเท็จจริงที่บริษัทจัดการพิจารณาแล้วมีความเชื่อโดยสุจริตและสมเหตุสมผลว่าจะมีการขายคืนหน่วยลงทุนเกินกว่าจำนวนที่กำหนดและการเลิกกองทุนรวมจะเป็นประโยชน์ต่อผู้ถือหน่วยลงทุนโดยรวม ทั้งนี้ ตามหลักเกณฑ์ที่กำหนดในประกาศสำนักงานคณะกรรมการกำกับหลักทรัพย์และตลาดหลักทรัพย์ว่าด้วยหลักเกณฑ์ เงื่อนไข และวิธีการจัดการกองทุนรวมเพื่อผู้ลงทุนทั่วไป กองทุนรวมเพื่อผู้ลงทุนที่มีใช้รายย่อย กองทุนรวมเพื่อผู้ลงทุนประเภทสถาบัน และกองทุนส่วนบุคคล

การดำเนินการของบริษัทจัดการ เมื่อเลิกกองทุนรวม :

บริษัทจัดการจะดำเนินการเลิกกองทุน เมื่อปรากฏกรณีดังต่อไปนี้

22.2.1 เมื่อปรากฏเหตุเลิกกองทุนเปิดตามข้อ 22.1.1 บริษัทจัดการจะดำเนินการดังนี้

- (1) ยุติการรับคำสั่งซื้อและคำสั่งขายคืนหน่วยลงทุนตั้งแต่วันที่เกิดเหตุการณ์ตามข้อ 22.1.1
- (2) แจ้งให้ผู้ที่เกี่ยวข้องทราบภายใน 3 วันทำการนับแต่วันที่เกิดเหตุการณ์ตามข้อ 22.1.1 โดยวิธีการดังนี้
 - (ก) แจ้งผู้ถือหุ้นที่มีชื่ออยู่ในทะเบียนผู้ถือหน่วยลงทุนโดยช่องทางใดๆ ที่มีหลักฐานว่าสามารถติดต่อผู้ถือหน่วยลงทุนได้
 - (ข) แจ้งเป็นหนังสือถึงผู้ดูแลผลประโยชน์
 - (ค) แจ้งสำนักงานผ่านระบบที่จัดไว้บนเว็บไซต์ของสำนักงาน

กองทุนเปิดธนาชาติ อีสท์สปริง GIS Global Bond Fund

(1) จำหน่ายทรัพย์สินที่เหลืออยู่ของกองทุนเปิดดังกล่าวภายใน 5 วันทำการนับแต่วันที่เกิดเหตุการณ์ตามข้อ 22.1.1 เพื่อรวบรวมเงินเท่าที่สามารถกระทำได้เพื่อชำระค่าขายคืนหน่วยให้ผู้ถือหน่วยโดยอัตโนมัติ

(2) ชำระค่าขายคืนหน่วยตามสัดส่วนจำนวนเงินที่รวบรวมเงินที่ได้ตามข้อ (3) ให้ผู้ถือหน่วยภายใน 10 วันทำการนับแต่วันที่เกิดเหตุการณ์ตามข้อ 22.1.1 และเมื่อได้ดำเนินการชำระค่าขายคืนหน่วยแล้วให้ถือว่าเป็นการเลิกกองทุนเปิดนั้น

22.2.2 เมื่อจะมีการเลิกกองทุนรวมเพราะเหตุครบกำหนดอายุโครงการหรือเพราะเหตุอื่นที่ทราบกำหนดการเลิกกองทุนล่วงหน้า บริษัทจัดการจะดำเนินการเกี่ยวกับกองทุนดังต่อไปนี้

(1) แจ้งให้ผู้ที่เกี่ยวข้องทราบก่อนวันเลิกกองทุนกองทุนเป็นเวลาไม่น้อยกว่า 5 วันทำการ

(ก) แจ้งผู้ถือหน่วยลงทุนที่มีชื่ออยู่ในทะเบียนผู้ถือหน่วยลงทุนโดยช่องทางใดๆ ที่มีหลักฐานว่าสามารถติดต่อผู้ถือหน่วยลงทุนได้

(ข) แจ้งเป็นหนังสือถึงผู้ดูแลผลประโยชน์

(ค) แจ้งสำนักงานผ่านระบบที่จัดไว้บนเว็บไซต์ของสำนักงาน

(ง) แจ้งตลาดหลักทรัพย์ในกรณีที่หน่วยลงทุนของกองทุนนั้นเป็นหลักทรัพย์จดทะเบียนในตลาดหลักทรัพย์

(2) ดำเนินการด้วยวิธีการใด ๆ เพื่อให้ผู้ถือหน่วยลงทุนทราบเรื่องดังกล่าวก่อนวันเลิกกองทุนรวมเป็นเวลาไม่น้อยกว่า 5 วันทำการ เช่น เผยแพร่ข้อมูลไว้บนเว็บไซต์ของบริษัทจัดการกองทุนรวม เป็นต้น

(3) จำหน่ายทรัพย์สินที่เหลืออยู่ของกองทุนรวมเพื่อรวบรวมเป็นเงินสด เงินฝากประเภทกระแสรายวัน เงินฝากประเภทออมทรัพย์ และตัวสัญญาใช้เงินที่มีกำหนดระยะเวลาใช้เงินคืนเมื่อทวงถาม ให้เสร็จสิ้นก่อนวันเลิกกองทุนรวม

20. การชำระบัญชีเมื่อเลิกกองทุน

เมื่อได้ดำเนินการตามข้อ “การเลิกกองทุนรวม” แล้วปรากฏว่ายังมีหลักทรัพย์หรือทรัพย์สินคงเหลืออยู่ บริษัทจัดการจะดำเนินการตามประกาศคณะกรรมการ ก.ล.ต. ว่าด้วยหลักเกณฑ์ เงื่อนไขและวิธีการชำระบัญชีของกองทุนรวม และจัดให้มีผู้ชำระบัญชีที่สำนักงานคณะกรรมการ ก.ล.ต. เห็นชอบเป็นผู้ชำระบัญชี โดยจะได้ดำเนินการให้มีการจำหน่ายทรัพย์สินและ ชำระภาระหนี้สินของกองทุน และแจกจ่ายเงินคืนแก่ผู้ถือหน่วยลงทุนเฉลี่ยตามจำนวนหน่วยลงทุนที่ปรากฏในทะเบียนผู้ถือหน่วยลงทุน ณ วันเลิกกองทุน ทั้งนี้ ตามหลักเกณฑ์ เงื่อนไข และวิธีการที่คณะกรรมการ ก.ล.ต. ประกาศกำหนด

ทั้งนี้ ค่าใช้จ่ายและค่าตอบแทนในการชำระบัญชีกองทุนบริษัทจัดการหรือผู้สนับสนุนการขายหรือรับซื้อคืนหน่วยลงทุน บริษัทจัดการจะหักจากทรัพย์สินของกองทุน และเมื่อการชำระบัญชีเสร็จสิ้น ผู้ชำระบัญชีจะขอจดทะเบียนเลิกกองทุนกับสำนักงานคณะกรรมการ ก.ล.ต. และภายหลังการจดทะเบียนเลิกกองทุนแล้ว หากปรากฏว่ามีทรัพย์สินคงค้างอยู่ ผู้ชำระบัญชีจะจัดการโอนทรัพย์สินดังกล่าวให้ตกเป็นกรรมสิทธิ์

กองทุนเปิดธนชาต อีสท์สปริง GIS Global Bond Fund

ของสำนักงานคณะกรรมการ ก.ล.ต.

โครงการจัดการกองทุนรวมที่ผ่านการอนุมัติจากสำนักงาน หรือผ่านการแก้ไขเพิ่มเติมตามมาตรา 129 แห่งพระราชบัญญัติหลักทรัพย์และตลาดหลักทรัพย์ พ.ศ. 2535 ที่แนบท้ายข้อผูกพันระหว่างผู้ถือหน่วยลงทุนกับบริษัทจัดการกองทุนรวม ถือเป็นส่วนหนึ่งของข้อผูกพันระหว่างผู้ถือหน่วยลงทุนกับบริษัทจัดการกองทุนรวม

